



**COMP**  
**SPÓŁKA AKCYJNA**  
ul. Jutrzenki 116  
02-230 Warszawa

**Raport QSr 1/2013**

Informacje zawarte w Raporcie za I kwartał 2013 r. zostały sporządzone zgodnie z Rozporządzeniem Ministra Finansów z 19 lutego 2009 roku w sprawie informacji bieżących i okresowych przekazywanych przez emitentów papierów wartościowych oraz warunków uznawania za równoważne informacji wymaganych przepisami prawa państwa niebędącego państwem członkowskim (Dz. U. Nr 33, poz. 259 z 2009 r.) oraz Międzynarodowym Standardem Rachunkowości 34 (MSR 34) „Śródroczna sprawozdawczość finansowa”.

Zarząd Spółki **Comp S.A.**  
podaje do wiadomości **Śródroczne Skrócone Sprawozdanie z Działalności Grupy Kapitałowej**  
zawierające skonsolidowane sprawozdanie finansowe  
według **Międzynarodowych Standardów Sprawozdawczości Finansowej**  
obejmujący okres od **01.01.2013 do 31.03.2013**  
w walucie: **PLN**

## SPIS TREŚCI

<b>Pozycja</b>	<b>Strona</b>
Wybrane dane finansowe	2
Oświadczenie o zgodności z MSSF	4
Oświadczenia osób działających w imieniu Comp S.A.	5
Wprowadzenie do Śródrocznego Skróconego Sprawozdania Finansowego	6
Śródroczne Skrócone Skonsolidowane Sprawozdanie Finansowe	22
Skonsolidowane Sprawozdanie z Całkowitych Dochodów	25
Skonsolidowane Sprawozdanie z Sytuacji Finansowej	26
Sprawozdanie ze Zmian w Skonsolidowanym Kapitale Własnym	29
Skonsolidowane Sprawozdanie z Przepływów Pieniężnych	31
Noty objaśniające do Śródrocznego Skróconego Sprawozdania Finansowego	33
Informacje dotyczące segmentów działalności	52
Sprawozdanie Zarządu z działalności Grupy Kapitałowej w I kwartale 2013 r.	56
Podstawowe jednostkowe dane finansowe za I kwartał 2013 r.	62

Prezentujemy Skonsolidowane Śródroczne Skrócone Sprawozdanie Finansowe sporządzone zgodnie z Międzynarodowym Standardem Rachunkowości („MSR”) 34 – Śródroczna Sprawozdawczość Finansowa oraz zgodnie z odpowiednimi standardami rachunkowości mającymi zastosowanie do śródrocznej sprawozdawczości finansowej przyjętymi przez Unię Europejską, opublikowanymi i obowiązującymi w czasie przygotowania Śródrocznego Skonsolidowanego Sprawozdania Finansowego.

Sprawozdanie zostało zatwierdzone przez Zarząd Spółki Comp S.A. w dniu 15 maja 2013 r.

Sprawozdanie finansowe prezentuje dane za okres 1 stycznia 2013 r. – 31 marca 2013 r. i dane porównywalne za okres 1 stycznia 2012 r. – 31 marca 2012 r. w odniesieniu do pozycji Skonsolidowanego Sprawozdania z Całkowitego Dochodu, Sprawozdania ze Zmian w Skonsolidowanym Kapitale Własnym i Skonsolidowanego Sprawozdania z Przepływów Pieniężnych oraz stan na 31 marca 2013 r. i stan porównywalnych danych na 30 grudnia 2012 r. dla pozycji bilansowych (Sprawozdanie z Sytuacji Finansowej).

## Wybrane dane finansowe

WYBRANE DANE SKONSOLIDOWANEGO SPRAWOZDANIA FINANSOWEGO	w tys. zł		w tys. EURO	
	I kwartał 2013 okres bieżący od 01.01.2013 do 31.03.2013	I kwartał 2012 okres porównywalny od 01.01.2012 do 31.03.2012	I kwartał 2013 okres bieżący od 01.01.2013 do 31.03.2013	I kwartał 2012 okres porównywalny od 01.01.2012 do 31.03.2012
I Przychody netto ze sprzedaży	145 510	86 499	34 863	20 718
II Zysk (strata) z działalności operacyjnej	25 026	6 189	5 996	1 482
III Zysk (strata) brutto	24 413	4 088	5 849	979
IV Zysk (strata) netto	17 646	2 424	4 228	581
V Zysk (strata) netto przypadający akcjonariuszom Jednostki Dominującej	16 449	2 350	3 941	563
VI Całkowity dochód	17 641	2 431	4 227	582
VII Przepływy pieniężne netto z działalności operacyjnej	13 720	3 699	3 287	886
VIII Przepływy pieniężne netto z działalności inwestycyjnej	(3 079)	(9 933)	(738)	(2 379)
IX Przepływy pieniężne netto z działalności finansowej	(13 416)	(16 733)	(3 214)	(4 008)
X Przepływy pieniężne netto, razem	(2 775)	(22 967)	(665)	(5 501)
XI Średnia ważona liczba akcji	5 204 064	4 402 511	5 204 064	4 402 511
XII Rozwodniona liczba akcji	5 204 064	4 402 511	5 204 064	4 402 511
XIII Zannualizowany zysk (strata) na jedną akcję zwykłą (w zł /EUR)	0,45	5,84	0,11	1,40
XIV Rozwodniony zannualizowany zysk (strata) na jedną akcję zwykłą (w zł/EUR)	0,45	5,84	0,11	1,40

WYBRANE DANE SKONSOLIDOWANEGO SPRAWOZDANIA FINANSOWEGO	w tys. zł		w tys. EURO	
	stan na 31.03.2013	stan na 31.12.2012	stan na 31.03.2013	stan na 31.12.2012
XV Aktywa razem	599 386	607 076	143 483	148 495
XVI Zobowiązania i rezerwy na zobowiązania	193 071	218 405	46 218	53 423
XVII Zobowiązania długoterminowe	35 545	32 894	8 509	8 046
XVIII Zobowiązania krótkoterminowe	157 526	185 511	37 709	45 377
XIX Kapitał własny	406 315	388 671	97 265	95 071
XX Kapitał własny przypadający akcjonariuszom Jednostki Dominującej	390 911	374 463	93 578	91 596
XXI Kapitał podstawowy (akcyjny)	14 795	14 795	3 542	3 619
XXII Liczba akcji	5 918 188	5 918 188	5 918 188	5 918 188
XXIII Rozwodniona liczba akcji	5 918 188	5 918 188	5 918 188	5 918 188
XXIV Wartość księgową na jedną akcję (w zł/EUR)	68,66	65,67	16,43	16,06
XXV Rozwodniona wartość księgową na jedną akcję (w zł/EUR)	68,66	65,67	16,43	16,06

WYBRANE DANE JEDNOSTKOWEGO SPRAWOZDANIA FINANSOWEGO	w tys. zł		w tys. EURO	
	I kwartał 2013 okres bieżący od 01.01.2013 do 31.03.2013	I kwartał 2012 okres porównywalny od 01.01.2012 do 31.03.2012	I kwartał 2013 okres bieżący od 01.01.2013 do 31.03.2013	I kwartał 2012 okres porównywalny od 01.01.2012 do 31.03.2012
I Przychody netto ze sprzedaży	104 963	62 867	25 148	15 058
II Zysk (strata) z działalności operacyjnej	16 902	5 963	4 050	1 428
III Zysk (strata) brutto	16 438	4 333	3 938	1 038
IV Zysk (strata) netto	12 676	3 148	3 037	754
V Całkowity dochód	12 677	3 157	3 037	756
VI Przepływy pieniężne netto z działalności operacyjnej	6 597	4 291	1 581	1 028
VII Przepływy pieniężne netto z działalności inwestycyjnej	(1 280)	(12 663)	(307)	(3 033)
VIII Przepływy pieniężne netto z działalności finansowej	(15 892)	(8 712)	(3 808)	(2 087)
IX Przepływy pieniężne netto, razem	(10 575)	(17 084)	(2 534)	(4 092)
X Średnia ważona liczba akcji	5 204 064	4 402 511	5 204 064	4 402 511
XI Rozwodniona liczba akcji	5 204 064	4 402 511	5 204 064	4 402 511
XII Zannualizowany zysk (strata) na jedną akcję zwykłą (w zł /EUR)	0,29	0,87	0,07	0,21
XIII Rozwodniony zannualizowany zysk (strata) na jedną akcję zwykłą (w zł/EUR)	0,29	0,87	0,07	0,21

WYBRANE DANE JEDNOSTKOWEGO SPRAWOZDANIA FINANSOWEGO	w tys. zł		w tys. EURO	
	stan na 31.03.2013	stan na 31.12.2012	stan na 31.03.2013	stan na 31.12.2012
XIV Aktywa razem	510 486	531 971	122 202	130 124
XV Zobowiązania i rezerwy na zobowiązania	131 713	165 878	31 530	40 575
XVI Zobowiązania długoterminowe	28 169	25 659	6 743	6 276
XVII Zobowiązania krótkoterminowe	103 544	140 219	24 787	34 298
XVIII Kapitał własny	378 773	366 093	90 672	89 549
XIX Kapitał podstawowy (akcyjny)	14 795	14 795	3 542	3 619
XX Liczba akcji	5 918 188	5 918 188	5 918 188	5 918 188
XXI Rozwodniona liczba akcji	5 918 188	5 918 188	5 918 188	5 918 188
XXII Wartość księgową na jedną akcję (w zł/EUR)	64,00	61,86	15,32	15,13
XXIII Rozwodniona wartość księgową na jedną akcję (w zł/EUR)	64,00	61,86	15,32	15,13

Wybrane dane finansowe prezentowane w sprawozdaniu finansowym przeliczono na walutę EUR wg średniego kursu Narodowego Banku Polskiego w następujący sposób:

Kurs EURO przyjęty do obliczania wybranych danych finansowych wynosi:

Dane w zł	okres bieżący	okres porównywalny
	stan na 31.03.2013	stan na 31.12.2012
Kurs obowiązujący na ostatni dzień okresu przyjęty do obliczenia danych z pozycji od XV do XXI	4,1774	4,0882
	<i>01.01.2013 do 31.03.2013</i>	<i>od 01.01.2012 do 31.12.2012</i>
Kurs średni obliczony jako średnia arytmetyczna kursów obowiązujących na ostatni dzień każdego miesiąca w danym okresie - przyjęty do obliczenia danych z pozycji od I do X	4,1738	4,1736

**SPRAWOZDANIE FINANSOWE SPORZĄDZONE ZGODNIE Z MIĘDZYNARODOWYMI STANDARDAMI SPRAWOZDAWCZOŚCI FINANSOWEJ NA DZIEŃ 31.03.2013 R.**

## Oświadczenie o zgodności z MSSF

Niniejsze Śródroczne Skrócone Skonsolidowane Sprawozdanie Finansowe oraz Śródroczne Skrócone Jednostkowe Sprawozdanie Finansowe stanowiące integralną część prezentowanego Raportu zostało sporządzone zgodnie z Międzynarodowymi Standardami Sprawozdawczości Finansowej („MSSF”) oraz zgodnie z odpowiednimi MSSF przyjętymi przez UE w szczególności z Międzynarodowym Standardem Rachunkowości 34 (MSR 34) „Śródroczna sprawozdawczość finansowa”. MSSF obejmują standardy i interpretacje zaakceptowane przez Radę Międzynarodowych Standardów Rachunkowości („RMSR”) oraz Komisję ds. Interpretacji Międzynarodowej Sprawozdawczości Finansowej („IFRIC”).

Sprawozdanie obejmuje okres od 1 stycznia 2013 roku do 31 marca 2013 roku, oraz dane porównywalne zgodnie z MSR 34 za okres od 1 stycznia 2012 roku do 31 marca 2012 roku oraz na dzień 31 marca 2013 r. z danymi porównywalnymi na dzień 31 grudnia 2012 r.

Walutą sprawozdania jest polski złoty, ze względu na fakt, że przeważająca większość skonsolidowanych przychodów Grupy Kapitałowej Comp S.A. wyrażonych jest w tej walucie.

Podpisy wszystkich członków Zarządu Comp S.A.

Data	Imię i nazwisko	Stanowisko / Funkcja	Podpis
15.05.2013	Jacek Papaj	Prezes Zarządu	
15.05.2013	Andrzej Olaf Wąsowski	Wiceprezes Zarządu	
15.05.2013	Krzysztof Morawski	Wiceprezes Zarządu	
15.05.2013	Andrzej Wawer	Członek Zarządu	
15.05.2013	Bogusław Łatka	Członek Zarządu	

## Oświadczenia osób działających w imieniu Comp S.A.

Zarząd Comp S.A. oświadcza, że wedle najlepszej wiedzy, Śródroczne Skrócone Skonsolidowane Sprawozdanie Finansowe oraz Śródroczne Skrócone Jednostkowe Sprawozdanie Finansowe stanowiące integralną część prezentowanego Raportu wraz z danymi porównywalnymi sporządzone zostały zgodnie z obowiązującymi zasadami rachunkowości oraz, że Sprawozdania te odzwierciedlają w sposób prawdziwy, rzetelny i jasny sytuację majątkową i finansową Comp S.A. Zarząd zgodnie potwierdza, że Kwartalne Sprawozdanie z Działalności Grupy Kapitałowej Comp S.A. zawiera prawdziwy obraz rozwoju i osiągnięć oraz jej sytuacji finansowej w tym opis podstawowych zagrożeń i ryzyk.

Podpisy wszystkich członków Zarządu Comp S.A.

Data	Imię i nazwisko	Funkcja	Podpis
15.05.2013	Jacek Papaj	Prezes Zarządu	
15.05.2013	Andrzej Olaf Wąsowski	Wiceprezes Zarządu	
15.05.2013	Krzysztof Morawski	Wiceprezes Zarządu	
15.05.2013	Andrzej Wawer	Członek Zarządu	
15.05.2013	Bogusław Łatka	Członek Zarządu	

# Wprowadzenie do Śródrocznego Skróconego Sprawozdania Finansowego

## A) INFORMACJE OGÓLNE

Spółki w Grupie Kapitałowej Comp S.A. - stan na 31 marca 2013 roku

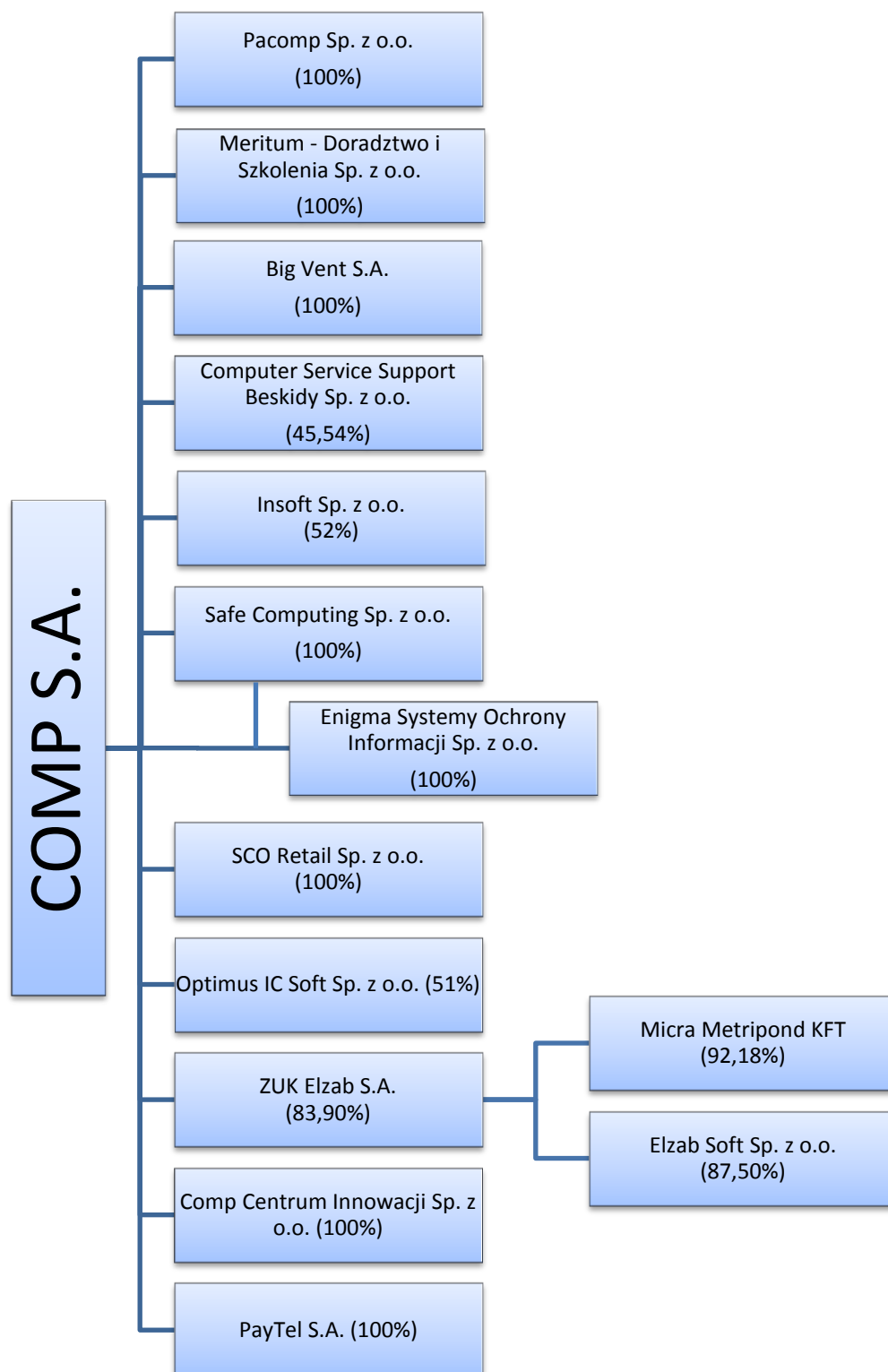

	udział procentowy Comp S.A. w kapitale	Udział procentowy Comp S.A. w głosach
Pacomp Sp. z o.o.	100,00	100,00
Enigma Systemy Ochrony Informacji Sp. z o.o.	40,22 (100,00*)	40,22 (100,00*)
Safe Computing Sp. z o.o.	100,00	100,00
Meritum - Doradztwo i Szkolenia Sp. z o.o.	100,00	100,00
Big Vent S.A.	100,00	100,00
Computer Service Support Beskidy Sp. z o.o.	45,54	45,54
Comp Centrum Innowacji Sp. z o.o.	100,00	100,00
Insoft Sp. z o.o.	52,00	52,00
SCO Retail Sp. z o.o.	100,00	100,00
Zakłady Urządzeń Komputerowych Elzab S.A.	80,74 (83,90**)	80,45 (83,58**)
Micra Metripond KFT	77,34***	77,04***
Elzab Soft Sp. z o.o.	73,41***	73,13***
PayTel S.A.*****	100,00	100,00
Optimus IC Soft Sp. z o.o.*****	51,00	51,00

\*wraz z udziałem pośrednim

\*\*pośrednio wraz z akcjami własnymi ZUK Elzab S.A.

\*\*\*udział tylko pośredni

\*\*\*\*niekonsolidowana

\*\*\*\*\*przeznaczona do sprzedaży

## INFORMACJE O JEDNOSTCE DOMINUJĄCEJ

Nazwa Spółki	Comp Spółka Akcyjna
Siedziba	02-230 Warszawa, ul Jutrzenki 116
Sąd Rejestrowy	Sąd Rejonowy dla m.st. Warszawy, XIII Wydział Gospodarczy Krajowego Rejestru Sądowego
Nr Rejestru Przedsiębiorców	0000037706
Nr identyfikacji podatkowej	522-00-01-694
REGON	012499190
Strona internetowa	<a href="http://www.comp.com.pl">www.comp.com.pl</a>

**Przedmiotem działalności podstawowej** Comp S.A. wg PKD jest działalność związana z informatyką:

- działalność związana z oprogramowaniem (dział 62.01)
- działalność związana z doradztwem w zakresie informatyki (62.02)
- działalność związana z zarządzaniem urządzeniami informatycznymi (62.03)
- pozostała działalność usługowa w zakresie technologii informatycznych i komputerowych (62.09)
- naprawa i konserwacja komputerów i urządzeń peryferyjnych (dział 95.11).
- produkcja maszyn i sprzętu biurowego z wyłączeniem komputerów i urządzeń peryferyjnych (dz.28.23)
- sprzedaż hurtowa komputerów, urządzeń peryferyjnych i oprogramowania (dz.46.51)
- sprzedaż hurtowa sprzętu elektronicznego i telekomunikacyjnego oraz części do niego ( dz. 46.52)

Przedmiotem działalności drugorzędnej Comp S.A. jest między innymi:

- produkcja komputerów i urządzeń peryferyjnych (dział 26.20)
- produkcja sprzętu (tele)komunikacyjnego (dział 26.30)
- produkcja pozostałych maszyn specjalnego przeznaczenia (dział 28.99)
- badania naukowe i prace rozwojowe w dziedzinie pozostałych nauk przyrodniczych i technicznych (dział 72.19).
- wynajem i dzierżawa maszyn i urządzeń biurowych, włączając komputery (dz.77.33)

Czas trwania Spółki - Jednostki Dominującej zgodnie ze statutem jest nieograniczony.

Spółka posiada oddziały samobilansujące:

- Centrum Usług mieszczący się przy ul. Działkowej 115a w Warszawie,
- Centrum Technologii Sprzedaży mieszczący się przy ul. Nawojowskiej 118 w Nowym Sączu,
- Centrum Bezpieczeństwa mieszczące się przy ul. Jutrzenki 116 w Warszawie.

Sprawozdanie jednostkowe jest sprawozdaniem połączonym Spółki i jej oddziałów.



Spółka Comp S.A. („Spółka”) jest Jednostką Dominującą sporządzającą skonsolidowane sprawozdanie finansowe.

Przygotowanie sprawozdania finansowego oparte było na założeniu, że Jednostka Dominująca i spółki wchodzące w skład Grupy Kapitałowej będą kontynuować działalność w dającej się przewidzieć przyszłości. Nie istnieją okoliczności wskazujące na zagrożenie kontynuacji działalności.

### SKŁAD ORGANÓW SPÓŁKI DOMINUJĄCEJ

Skład osobowy Zarządu w dniu 31 marca 2013 r.:

- Jacek Papaj – Prezes Zarządu,
- Andrzej Olaf Wąsowski – Wiceprezes Zarządu,
- Krzysztof Morawski – Wiceprezes Zarządu,
- Andrzej Wawer – Członek Zarządu,
- Bogusław Łatka – Członek Zarządu.

Skład osobowy Rady Nadzorczej w dniu 31 marca 2013 r.:

- Robert Tomaszewski - Przewodniczący Rady Nadzorczej,
- Tomasz Marek Bogutyn - Wiceprzewodniczący Rady Nadzorczej,
- Sławomir Lachowski - Członek Rady Nadzorczej,
- Włodzimierz Kazimierz Hausner - Członek Rady Nadzorczej,
- Jacek Klimczak - Członek Rady Nadzorczej,
- Kajetan Wojnicz - Członek Rady Nadzorczej,
- Arkadiusz Orlin Jastrzębski - Członek Rady Nadzorczej.

Do dnia sporządzenia niniejszego sprawozdania skład organów spółki dominującej nie uległ zmianie.

### KAPITAŁ ZAKŁADOWY JEDNOSTKI DOMINUJĄCEJ

Kapitał zakładowy Comp S.A. na dzień bilansowy wynosił 14 795 470 zł i dzieli się na 5 918 188 akcji, o wartości nominalnej po 2,50 zł każda.

<b>KAPITAŁ ZAKŁADOWY (STRUKTURA)</b>	
Prawo do dywidendy	od daty nabycia
Akcje zwykłe	5 918 188
Akcje własne	-
Ograniczenia praw do akcji	-
Liczba akcji razem	5 918 188
Kapitał zakładowy razem	14 795 470 zł
Wartość nominalna 1 akcji	2,50 zł

Kapitał zakładowy Jednostki Dominującej dzieli się na 5.918.188 akcji, w tym:

- 47.500 Akcji Serii A,
- 1.260.000 Akcji Serii B,
- 150.527 Akcji Serii C,
- 210.870 Akcji Serii E,
- 91.388 Akcji Serii G,
- 555.000 Akcji Serii H,
- 445.000 Akcji Serii I,
- 607.497 Akcji Serii J,
- 1.380.117 Akcji Serii K,
- 1.170.289 Akcji Serii L.

714.124 akcji Spółki Comp S.A. jest w posiadaniu Spółki Comp Centrum Innowacji Sp. z o.o. - Spółka zależna od Comp S.A. i traktowane są jako akcje własne Grupy Kapitałowej. Zgodnie z zapisami Art. 362 Par. 4 i Art. 364 Par 2 KSH. Spółka Comp Centrum Innowacji Sp. z o.o. nie może wykonywać praw z tych papierów wartościowych.

## STRUKTURA WŁASNOŚCI KAPITAŁU PODSTAWOWEGO NA DZIEŃ BILANSOWY 31 MARCA 2013 ROKU WEDŁUG INFORMACJI PRZESŁANYCH DO SPÓŁKI PRZEZ AKCJONARIUSZY ORAZ INNYCH DOSTĘPNYCH PUBLICZNIE ŹRÓDEŁ.

Na dzień sporządzenia niniejszego raportu oraz na dzień jego publikacji wymienieni poniżej akcjonariusze posiadali według wiedzy Zarządu Spółki bezpośrednio, lub przez podmioty zależne, pakiety powyżej 5% głosów na Walnym Zgromadzeniu Akcjonariuszy Comp S.A.

### Akcjonariat Comp S.A. na dzień 31 marca 2013 roku - prezentacja ilości posiadanych przez poszczególnych akcjonariuszy akcji i głosów wynikających z posiadania tych akcji

Akcjonariusz	Liczba akcji	% ogólnej liczby akcji	liczba głosów na WZ	% głosów na WZ
Jacek Papaj*	817 811	13,82%	817 811	13,82%
Comp Centrum Innowacji Sp. z o.o. **	714 124	12,07%	714 124	12,07%
Amplico OFE zarządzany przez Amplico PTE S.A.	592 898	10,02%	592 898	10,02%
AEGON OFE	571 918	9,66%	571 918	9,66%
Generali OFE	451 489	7,63%	451 489	7,63%
ING OFE	407 504	6,89%	407 504	6,89%
Aviva OFE	342 925	5,79%	342 925	5,79%
Pozostali akcjonariusze	2 019 519	34,12%	2 019 519	34,12%
<b>Łącznie</b>	<b>5 918 188</b>	<b>100,00%</b>	<b>5 918 188</b>	<b>100,00%</b>

\*akcjonariusz pełni funkcję Prezesa Zarządu

\*\* spółka zależna od Comp S.A.

### Stan akcjonariatu Comp S.A. na dzień 31 marca 2013 roku uwzględniający brak możliwości wykonywania prawa głosu na WZ przez Comp Centrum Innowacji Sp. z o.o.

Akcjonariusz	Liczba akcji	% ogólnej liczby akcji	liczba głosów na WZ	% głosów na WZ
Jacek Papaj*	817 811	13,82%	817 811	15,71%
Comp Centrum Innowacji Sp. z o.o. **	714 124	12,07%	0	0,00%
Amplico OFE zarządzany przez Amplico PTE S.A.	592 898	10,02%	592 898	11,39%
AEGON OFE	571 918	9,66%	571 918	10,99%
Generali OFE	451 489	7,63%	451 489	8,68%
ING OFE	407 504	6,89%	407 504	7,83%
Aviva OFE	342 925	5,79%	342 925	6,59%
Pozostali akcjonariusze	2 019 519	34,12%	2 019 519	38,81%
<b>Łącznie</b>	<b>5 918 188</b>	<b>100,00%</b>	<b>5 204 064</b>	<b>100,00%</b>

\*akcjonariusz pełni funkcję Prezesa Zarządu

\*\* Spółka jest podmiotem zależnym od Comp S.A. i nie może wykonywać praw zgodnie z zapisami Art. 362 Par. 4 i Art. 364 Par 2 KSH

**Akcjonariat Comp S.A. na dzień publikacji niniejszego sprawozdania - prezentacja ilości posiadanych przez poszczególnych akcjonariuszy akcji i głosów wynikających z posiadania tych akcji**

Akcjonariusz	Liczba akcji	% ogólnej liczby akcji	liczba głosów na WZ	% głosów na WZ
Jacek Papaj*	817 811	13,82%	817 811	13,82%
Comp Centrum Innowacji Sp. z o.o. **	714 124	12,07%	714 124	12,07%
Aviva OFE	598 733	10,12%	598 733	10,12%
Amplico OFE zarządzany przez Amplico PTE S.A.	592 898	10,02%	592 898	10,02%
AEGON OFE	571 918	9,66%	571 918	9,66%
Generali OFE	451 489	7,63%	451 489	7,63%
ING OFE	407 504	6,89%	407 504	6,89%
Pozostali akcjonariusze	1 763 711	29,80%	1 763 711	29,80%
<b>Łącznie</b>	<b>5 918 188</b>	<b>100,00%</b>	<b>5 918 188</b>	<b>100,00%</b>

\*akcjonariusz pełni funkcję Prezesa Zarządu

\*\* spółka zależna od Comp S.A.

**Stan akcjonariatu Comp S.A. na dzień publikacji niniejszego sprawozdania uwzględniający brak możliwości wykonywania prawa głosu na WZ przez Comp Centrum Innowacji Sp. z o.o.**

Akcjonariusz	Liczba akcji	% ogólnej liczby akcji	liczba głosów na WZ	% głosów na WZ
Jacek Papaj*	817 811	13,82%	817 811	15,71%
Comp Centrum Innowacji Sp. z o.o. **	714 124	12,07%	0	0,00%
Aviva OFE	598 733	10,12%	598 733	11,51%
Amplico OFE zarządzany przez Amplico PTE S.A.	592 898	10,02%	592 898	11,39%
AEGON OFE	571 918	9,66%	571 918	10,99%
Generali OFE	451 489	7,63%	451 489	8,68%
ING OFE	407 504	6,89%	407 504	7,83%
Pozostali akcjonariusze	1 763 711	29,80%	1 763 711	33,89%
<b>Łącznie</b>	<b>5 918 188</b>	<b>100,00%</b>	<b>5 204 064</b>	<b>100,00%</b>

\*akcjonariusz pełni funkcję Prezesa Zarządu

\*\* Spółka jest podmiotem zależnym od Comp S.A. i nie może wykonywać praw zgodnie z zapisami Art. 362 Par. 4 i Art. 364 Par 2 KSH

Według wiedzy Zarządu Spółki w okresie sprawozdawczym, od dnia 1 stycznia 2013 roku do dnia 31 marca 2012 roku nastąpiły prezentowane poniżej zmiany w stanie posiadania akcji Spółki przez podmioty posiadające bezpośrednio, lub pośrednio przez podmioty zależne powyżej 5% głosów na Walnym Zgromadzeniu Akcjonariuszy Comp S.A.:

Zmiany te dotyczyły następujących akcjonariuszy:

- **Aviva Investors Poland S.A.**

Według zawiadomienia, które Zarząd Spółki otrzymał od Aviva Investors Poland S.A. z siedzibą w Warszawie w dniu 18 stycznia 2013 roku akcjonariusz Aviva Investor Poland S.A. w wyniku sprzedaży

akcji Spółki zmienił swój dotychczas posiadany udział 5,10% głosów na WZA Spółki do poziomu 4,26% głosów.

Zgodnie z raportem bieżącym Spółki nr. 2/2013 z dnia 18 stycznia 2013 roku, Aviva Investors Poland S.A. posiadało w przed transakcją 301 999 akcji Spółki, co stanowiło 5,10% kapitału zakładowego Spółki i uprawniało do 301 999 głosów na WZA Spółki, co stanowiło 5,10% udziału w głosach na WZA Spółki w ogólnej liczbie głosów na WZA oraz 5,80% w ogólnej liczbie głosów na WZA (po uwzględnieniu braku możliwości wykonywania prawa głosu na WZ przez Comp Centrum Innowacji Sp. z o.o.).

Zgodnie z przekazanym zawiadomieniem Aviva Investors Poland S.A. posiadało w chwili jego sporządzenia 251 999 akcji Spółki, co stanowi 4,26% kapitału zakładowego Spółki i uprawnia do 251 999 głosów na WZA Spółki, co stanowi 4,26% udziału w głosach na WZA Spółki oraz 4,84% w ogólnej liczbie głosów na WZA (po uwzględnieniu braku możliwości wykonywania prawa głosu na WZ przez Comp Centrum Innowacji Sp. z o.o.).

O ww. zmianach Zarząd Spółki poinformował w raporcie bieżącym nr. 2/2013 z dnia 18 stycznia 2013 roku.

- **Aviva OFE**

Według zawiadomienia, które Zarząd Spółki otrzymał od Aviva Powszechnie Towarzystwo Emerytalne Aviva BZ WBK S.A. z siedzibą w Warszawie w dniu 18 stycznia 2013 roku akcjonariusz Aviva Otwarty Fundusz Emerytalny Aviva BZ WBK („Aviva OFE”) w wyniku nabycia akcji Spółki zmienił swój dotychczas posiadany udział do poziomu 6,59% głosów na WZA Spółki.

Zgodnie z raportem bieżącym Spółki nr. 3/2013 z dnia 18 stycznia 2013 roku, Aviva OFE posiadało w przed transakcją 242 925 akcji Spółki, co stanowiło 4,10% kapitału zakładowego Spółki i uprawniało do 242 925 głosów na WZA Spółki, co stanowiło 4,10% udziału w głosach na WZA Spółki w ogólnej liczbie głosów na WZA oraz 4,67% w ogólnej liczbie głosów na WZA (po uwzględnieniu braku możliwości wykonywania prawa głosu na WZ przez Comp Centrum Innowacji Sp. z o.o.).

Zgodnie z przekazanym zawiadomieniem Aviva Otwarty Fundusz Emerytalny Aviva BZ WBK („Aviva OFE”) posiadało w chwili jego sporządzenia 342 925 akcji Spółki, co stanowi 5,79% kapitału zakładowego Spółki i uprawnia do 342 925 głosów na WZA Spółki, co stanowi 5,79% udziału w głosach na WZA Spółki oraz 6,59% w ogólnej liczbie głosów na WZA (po uwzględnieniu braku możliwości wykonywania prawa głosu na WZ przez Comp Centrum Innowacji Sp. z o.o.).

O ww. zmianach Zarząd Spółki poinformował w raporcie bieżącym nr. 3/2013 z dnia 18 stycznia 2013 roku.

Po okresie sprawozdawczym, według wiedzy Zarządu Spółki, do dnia publikacji niniejszego sprawozdania nastąpiły zmiany w stanie posiadania akcji Spółki przez podmioty posiadające bezpośrednio, lub pośrednio przez podmioty zależne powyżej 5% głosów na Walnym Zgromadzeniu Akcjonariuszy Comp S.A.:

- **Aviva OFE**

Według zawiadomienia, które Zarząd Spółki otrzymał od AVIVA PTE AVIVA BZW BK S.A. z siedzibą w Warszawie w dniu 15 kwietnia 2013 roku akcjonariusz Aviva Otwarty Fundusz Emerytalny Aviva BZ WBK („Aviva OFE”) zarządzany przez Amplico PTE S.A. w wyniku kupna akcji Spółki zwiększył swój dotychczas posiadany udział 9,85% głosów na WZA Spółki do poziomu 10,12% głosów na WZA.

Zgodnie z raportem bieżącym Spółki numer 10/2013 z dnia 15 kwietnia 2013 roku, Aviva OFE posiadał na dzień 9 kwietnia 2013 roku 582 925 sztuk akcji Spółki, co stanowiło 9,85% kapitału zakładowego Spółki i uprawniało do 582 925 głosów na WZA Spółki, co stanowiło 9,85% udziału w głosach na WZA Spółki oraz 11,20% w ogólnej liczbie głosów na WZA (po uwzględnieniu braku możliwości wykonywania prawa głosu na WZ przez Comp Centrum Innowacji Sp. z o.o.).

Zgodnie z przekazanym zawiadomieniem Aviva OFE posiadał na dzień 10 kwietnia 2013 roku 598 733 sztuk akcji Spółki, stanowiących 10,12% kapitału zakładowego Spółki i uprawniających do 598 733 głosów na WZA Spółki, co stanowiło 10,12% udziału w głosach na WZA Spółki oraz 11,51% w

ogólnej liczbie głosów na WZA (po uwzględnieniu braku możliwości wykonywania prawa głosu na WZ przez Comp Centrum Innowacji Sp. z o.o.).

O ww. zmianach Zarząd Spółki poinformował w raporcie bieżącym 10/2013 z dnia 15 kwietnia 2013 roku

Wiedza Zarządu Spółki w zakresie zmian, jakie zaszły w okresie od przekazania ostatniego raportu okresowego oparta jest na:

- publikowanych w raportach rocznych o strukturze własnych aktywów opublikowanych przez Otwarte Fundusze Emerytalne jak i informacji uzyskanych od Powszechnych Towarzystw Emerytalnych;
- listy obecności Akcjonariuszy uprawnionych do uczestnictwa w Nadzwyczajnym Walnym Zgromadzeniu Akcjonariuszy Comp S.A.
- obowiązku informacyjnym Akcjonariuszy, u których zaszły zmiany w ilości posiadanych akcji Spółki.

Żadna z akcji Spółki nie daje specjalnych uprawnień kontrolnych.

Żadna z akcji Spółki nie jest objęta jakimkolwiek ograniczeniem odnośnie wykonywania prawa głosu, takim jak ograniczenie wykonywania prawa głosu przez posiadaczy określonej części lub liczby głosów, ograniczenia czasowe dotyczące wykonywania prawa głosu lub zapisy, zgodnie z którymi, przy współpracy Spółki, prawa kapitałowe związane z papierami wartościowymi są oddzielone od posiadania papierów wartościowych.

714 124 akcji Spółki, będących w posiadaniu Comp Centrum Innowacji Sp. z o.o. - spółki zależnej od Comp S.A. z których spółka ta nie może wykonywać praw zgodnie z zapisami Art. 362 Par. 4 i Art. 364 Par 2 KSH.

Spółce nie są znane żadne ograniczenia związane z przenoszeniem prawa własności papierów wartościowych za wyjątkiem ograniczeń związanych z ogólnie obowiązującymi przepisami prawa.

## B) INFORMACJE O GRUPIE KAPITAŁOWEJ

**Comp S.A.** jest podmiotem dominującym w Grupie Kapitałowej, w skład której wg stanu na dzień 31 marca 2013 r. wchodziły następujące podmioty:

### Spółki zależne:

#### **Pacomp Sp. z o.o. (spółka bezpośrednio zależna od Comp S.A.)**

Forma prawna:	Spółka z ograniczoną odpowiedzialnością
Siedziba:	02-234 Warszawa, Działkowa 115a
Sąd Rejestrowy:	Sąd Rejonowy w dla m. st. Warszawy, XIV Wydział Gospodarczy Krajowego Rejestru Sądowego
Nr w Krajowym Rejestrze Sądowym:	0000032546
Statystyczny numer identyfikacyjny REGON:	016084830
Numer identyfikacji podatkowej NIP:	522-24-93-939
Strona internetowa:	<a href="http://www.pacomp.com.pl">www.pacomp.com.pl</a>

Przedmiotem działalności Pacomp Sp. z o.o. jest produkcja oraz projektowanie specjalistycznych urządzeń elektronicznych i kryptograficznych.

Comp S.A. jest w posiadaniu 200 udziałów Pacomp Sp. z o.o. co daje 100% udziału w głosach na Zgromadzeniu Wspólników oraz 100% udziału w kapitale zakładowym.

**Enigma Systemy Ochrony Informacji Sp. z o.o. (spółka pośrednio zależna od Comp S.A.)**

Forma prawna:	Spółka z ograniczoną odpowiedzialnością
Siedziba:	02-230 Warszawa, ul. Jutrzenki 116,
Sąd Rejestrowy:	Sąd Rejonowy dla m.st. Warszawy XIII Wydział Gospodarczy Krajowego Rejestru Sądowego
Nr w Krajowym Rejestrze Sądowym:	0000160395
Statystyczny numer identyfikacyjny REGON:	011149535
Numer identyfikacji podatkowej NIP:	526-10-29-614
Strona internetowa:	<a href="http://www.enigma.com.pl">www.enigma.com.pl</a>

Przedmiotem działalności Spółki Enigma Systemy Ochrony Informacji Sp. z o.o. jest produkcja, wdrażanie i sprzedaż systemów służących do ochrony informacji oraz usługi analityczne i doradcze w zakresie bezpieczeństwa informacji.

Comp S.A. jest w posiadaniu 220 udziałów Spółki Enigma Systemy Ochrony Informacji Sp. z o.o. co daje 40,22% udziału w głosach na Zgromadzeniu Wspólników oraz 40,22% udziału w kapitale zakładowym. Posiadaczem pozostałych udziałów Spółki Enigma Systemy Ochrony Informacji Sp. z o.o. jest Safe Computing Sp. z o.o., której 100% udziałów jest w posiadaniu Comp S.A.

Pośredni i bezpośredni udział Comp S.A. w spółce Enigma Systemy Ochrony Informacji wynosi 100%. Wyniki spółki są włączone do konsolidacji na poziomie Grupy Kapitałowej Comp S.A. z pominięciem konsolidacji na poziomie spółki Safe Computing Sp. z o.o.

**Safe Computing Sp. z o.o. (spółka bezpośrednio zależna od Comp S.A.)**

Forma prawna:	Spółka z ograniczoną odpowiedzialnością
Siedziba:	03-977 Warszawa, ul. Arabska 7
Sąd Rejestrowy:	Sąd Rejonowy dla m.st. Warszawy XIII Wydział Gospodarczy Krajowego Rejestru Sądowego
Nr w Krajowym Rejestrze Sądowym:	0000143739
Statystyczny numer identyfikacyjny REGON:	010738985
Numer identyfikacji podatkowej NIP:	118-00-62-321
Strona internetowa:	<a href="http://www.safecom.com">www.safecom.com</a>

Przedmiotem działalności Safe Computing Sp. z o.o. jest produkcja, wdrażanie i sprzedaż szerokiej gamy nowoczesnych technologii ochrony informacji oraz usługi doradcze w zakresie bezpieczeństwa informacyjnego.

Comp S.A. po podwyższeniu kapitału zakładowego jest w posiadaniu 11.898 udziałów Spółki Safe Computing Sp. z o.o. co daje 100% udziału w głosach na Zgromadzeniu Wspólników oraz 100% udziału w kapitale zakładowym.

**Meritum – Doradztwo i Szkolenie Sp. z o.o. (spółka bezpośrednio zależna od Comp S.A.)**

Forma prawna:	Spółka z ograniczoną odpowiedzialnością
Siedziba:	02-230 Warszawa, ul. Jutrzenki 116
Sąd Rejestrowy:	Sąd Rejonowy dla m.st. Warszawy XIII Wydział Gospodarczy Krajowego Rejestru Sądowego
Nr w Krajowym Rejestrze Sądowym:	0000246121
Statystyczny numer identyfikacyjny REGON:	140317375
Numer identyfikacji podatkowej NIP:	526-28-97-287
Strona internetowa:	<a href="http://www.meritum.biz.pl">www.meritum.biz.pl</a>

Przedmiotem działalności Spółki Meritum – Doradztwo i Szkolenia Sp. z o.o. jest doradztwo w zakresie systemów zarządzania jakością, bezpieczeństwem informacji, ochroną środowiska, BHP a także zarządzania procesami i projektami.

Comp S.A. jest w posiadaniu 100 udziałów Spółki Meritum co daje 100% udziału w głosach na Zgromadzeniu Wspólników oraz stanowi 100% udziału w kapitale zakładowym.

**Big Vent S.A. (spółka bezpośrednio zależna od Comp S.A.)**

Forma prawna:	Spółka akcyjna
Siedziba:	02-230 Warszawa, ul. Jutrzenki 116
Sąd Rejestrowy:	Sąd Rejonowy dla m.st. Warszawy XIII Wydział Gospodarczy Krajowego Rejestru Sądowego
Nr w Krajowym Rejestrze Sądowym:	0000082900
Statystyczny numer identyfikacyjny REGON:	001344641
Numer identyfikacji podatkowej NIP:	521-00-87-300
Strona internetowa:	<a href="http://www.bigvent.pl">www.bigvent.pl</a>

Przedmiotem działalności Big Vent S.A. są kompleksowe rozwiązania informatyczne oparte o systemy pamięci masowych, systemy backupu i archiwizacji danych.

Na dzień bilansowy Comp S.A. jest w posiadaniu 433.822 akcji Spółki Big Vent S.A. co daje 100% udziału w głosach na Walnym Zgromadzeniu Akcjonariuszy oraz stanowi 100% udziału w kapitale zakładowym.

**Computer Service Support - Beskidy Sp. z o.o. (spółka bezpośrednio zależna od Comp S.A.)**

Forma prawna:	Spółka z ograniczoną odpowiedzialnością
Siedziba:	43-300 Bielsko-Biała, ul. Mieszka I 46
Sąd Rejestrowy:	VIII Wydział Gospodarczy Krajowego Rejestru Sądowego
Nr w Krajowym Rejestrze Sądowym:	0000188110
Statystyczny numer identyfikacyjny REGON:	070807395
Numer identyfikacji podatkowej NIP:	937-18-21-084
Strona internetowa:	<a href="http://www.cssbeskidy.pl">www.cssbeskidy.pl</a>

Przedmiotem działalności Computer Service Support - Beskidy Sp. z o.o. jest konserwacja i naprawa sprzętu komputerowego i biurowego.

Comp S.A. jest właścicielem 592 udziałów spółki Computer Service Support Beskidy co daje 45,54% udziału w głosach na Zgromadzeniu Wspólników oraz stanowi 45,54% udziału w kapitale zakładowym. Posiadanie kontroli w Spółce wynika z zapisów w umowie spółki.

**Insoft Sp. z o.o. (spółka bezpośrednio zależna od Comp S.A.)**

Forma prawna:	Spółka z ograniczoną odpowiedzialnością
Siedziba:	31-227 Kraków, ul. Jasna 3A
Sąd Rejestrowy	Sąd Rejonowy dla Krakowa Śródmieścia w Krakowie XI Wydział Gospodarczy Krajowego Rejestru Sądowego
Nr w Krajowym Rejestrze Sądowym	0000197667
Statystyczny numer identyfikacyjny REGON:	350576588
Numer identyfikacji podatkowej NIP:	677-00-52-651
Strona internetowa	<a href="http://www.insoft.com.pl">www.insoft.com.pl</a>

Przedmiotem działalności Spółki Insoft jest produkcja i wdrażanie oprogramowania wspomagającego działalność handlową. Spółka specjalizuje się w systemach sprzedaży detalicznej i systemach CRM wspomagających obsługę klienta. Oprogramowanie systemów sprzedaży projektowane w Insoft jest komplementarne wobec urządzeń oferowanych przez Comp S.A. i umożliwia dostarczanie klientom z sektora handlu i usług kompleksowych rozwiązań.

Comp S.A. posiada 520 udziałów Insoft Sp. z o.o. co daje 52% udział w kapitale zakładowym Insoft Sp. z o.o. oraz 52% udział w głosach na Zgromadzeniu Wspólników Insoft Sp. z o.o.

**SCO Retail Sp. z o.o. (spółka bezpośrednio zależna od Comp S.A.)**

Forma prawna:	Spółka z ograniczoną odpowiedzialnością
Siedziba:	05-090 Raszyn, ul. Krakowska 20A
Sąd Rejestrowy	Sąd Rejonowy dla miasta stołecznego Warszawy XII Wydział Gospodarczy Krajowego Rejestru Sądowego
Nr w Krajowym Rejestrze Sądowym	0000315124
Numer identyfikacji podatkowej:	527-25-85-230
REGON:	141568926

Przedmiotem działalności SCO Retail Sp. z o.o. jest sprzedaż innowacyjnych rozwiązań bazujących na technologii urządzeń samoobsługowych.

Comp S.A. posiada 1.000 udziałów Spółki SCO Retail Sp. z o.o., stanowiących 100% udziału w głosach na Zgromadzeniu Wspólników oraz 100% udziału w kapitale zakładowym.

**Zakłady Urządzeń Komputerowych Elzab S.A. (ZUK Elzab S.A.)  
(spółka bezpośrednio zależna od Comp S.A.)**

Forma prawna:	Spółka akcyjna
Siedziba:	41-813 Zabrze, ul. Kruczkowskiego 39
Sąd Rejestrowy:	Sąd Rejonowy w Gliwicach, X Wydział Gospodarczy Krajowego Rejestru Sądowego
Nr w Krajowym Rejestrze Sądowym:	0000095317
Nr identyfikacji podatkowej:	648-00-00-255
REGON:	270036336
Strona internetowa:	<a href="http://www.elzab.com.pl">www.elzab.com.pl</a>

ZUK Elzab S.A. specjalizuje się w projektowaniu, produkcji i dystrybucji szerokiej gamy kas fiskalnych, urządzeń i systemów kasowych, urządzeń i akcesoriów służących do rejestracji i zarządzania sprzedażą, takich jak: wagi elektroniczne, sprawdzarki cen, drukarki nefiskalne, drukarki etykiet, szuflady kasowe, modemy kasowe i multiplexery.

Na dzień bilansowy Spółka Comp S.A. posiada łącznie z akcjami własnymi posiadanymi przez ZUK Elzab S.A. (podmiot zależny od Spółki) 13.539.161 akcji ZUK Elzab S.A. W tej liczbie zawarte jest 13.521.461 akcji zwykłych na okaziciela ZUK Elzab S.A. posiadanych łącznie przez Spółkę i ZUK Elzab S.A., w tym 13.011.189 akcji, które dają 13.011.189 głosów na WZA ZUK Elzab S.A. należących do Spółki i 510.272 akcje własne posiadane przez ZUK Elzab S.A., z których ZUK Elzab S.A. nie posiada prawa do wykonywania głosu oraz 17.700 akcji imiennych posiadanych przez Spółkę, które uprawniają do 88.500 głosów na WZA ZUK Elzab S.A.

Opisane powyżej akcje dają łącznie 83,9% udział w kapitale ZUK Elzab S.A. oraz 80,45% udział w głosach na WZA ZUK Elzab S.A., po uwzględnieniu akcji własnych posiadanych przez ZUK Elzab S.A., z których nie można wykonywać prawa głosu.

Po dniu bilansowym, w dniu 25 kwietnia 2013 roku Jednostka Dominująca zakupiła 750 sztuk akcji serii B Spółki ZUK Elzab S.A. uprzywilejowanych co do głosu 5:1. Po tej transakcji udział Comp S.A. w kapitale ZUK Elzab S.A. wynosi 83,91% zaś udział w głosach na WZA 80,47%.

Spółka Zakłady Urządzeń Komputerowych Elzab S.A. sporządza sprawozdanie skonsolidowane, do którego włączone są sprawozdania spółek Micra Metripod KFT i Elzab Soft Sp. z o.o.

W dniu 14 stycznia 2013 r. ZUK Elzab S.A. zbył posiadane udziały w spółce zależnej Przedsiębiorstwo Informatyczne Orhmet Sp. z o.o.



**Micra Metripod KFT (spółka bezpośrednio zależna od ZUK Elzab S.A.)**

Forma prawna:	Spółka z ograniczoną odpowiedzialnością
Siedziba:	6800 Hódmezővásárhely, Bajcsy-Zsilinszky E. u 70. Pf.:140 Węgry
Sąd Rejestrowy:	Registry Court of Csongrád county
Nr w Krajowym Rejestrze Sądowym:	06-09-007361
Statystyczny numer identyfikacyjny REGON:	-
Numer identyfikacji podatkowej NIP:	12644779-2-06
Strona internetowa:	<a href="http://www.micra.hu">www.micra.hu</a>

Micra Metripod KFT realizuje produkcję i sprzedaż węg kalkulacyjnych, metkujących, elektronicznych, urządzeń do krojenia wędlin. Spółka świadczy również usługi serwisowe w zakresie sprzedawanych produktów.

Spółka Zakłady Urządzeń Komputerowych Elzab S.A. posiada 92,18% udziału w spółce zależnej Micra Metripod KFT stanowiących 92,18% kapitału zakładowego oraz 92,18% udziału w głosach na Zgromadzeniu Wspólników.

**Elzab Soft Sp. z o.o. (spółka bezpośrednio zależna od ZUK Elzab S.A.)**

Forma prawna:	Spółka z ograniczoną odpowiedzialnością
Siedziba:	41-813 Zabrze, ul. Kruczkowskiego 39
Sąd Rejestrowy	Sąd Rejonowy w Gliwicach, X Wydział Gospodarczy Krajowego Rejestru Sądowego
Nr w Krajowym Rejestrze Sądowym	0000151637
Statystyczny numer identyfikacyjny REGON:	273856637
Numer identyfikacji podatkowej NIP:	648-22-58-880
Strona internetowa	<a href="http://www.elzabsoft.pl">www.elzabsoft.pl</a>

Elzab Soft Sp. z o.o. jest spółką świadczącą usługi informatyczne dla Elzab S.A. oraz dostarczającą oprogramowanie do urządzeń fiskalnych.

Spółka Zakłady Urządzeń Komputerowych Elzab S.A. posiada 7.000 udziałów w spółce zależnej Elzab Soft Sp. z o.o. stanowiących 87,5% kapitału zakładowego oraz 87,5% udziału w głosach na Zgromadzeniu Wspólników.

**Comp Centrum Innowacji Sp. z o.o. (spółka bezpośrednio zależna od Comp S.A.)**

Forma prawna:	Spółka z ograniczoną odpowiedzialnością
Siedziba:	02-230 Warszawa, ul. Jutrzenki 116
Sąd Rejestrowy	Sąd Rejonowy dla m.st. Warszawy XIII Wydział Gospodarczy Krajowego Rejestru Sądowego
Nr w Krajowym Rejestrze Sądowym	0000405829
Statystyczny numer identyfikacyjny REGON:	145923703
Numer identyfikacji podatkowej NIP:	522-29-93-429

Comp Centrum Innowacji Sp. z o.o. jest spółką mającą na celu prowadzenie działalności w zakresie zarządzania innymi podmiotami (działalność holdingowa) oraz działalność w zakresie informatyki (projektowanie i produkcja sprzętu oraz oprogramowania).

Wg stanu na dzień bilansowy, Spółka Comp S.A. posiadała 55.793 udziałów w spółce zależnej Comp Centrum Innowacji Sp. z o.o., o wartości nominalnej 1.000 tys. zł stanowiących 100% kapitału zakładowego oraz 100% udziału w głosach na Zgromadzeniu Wspólników.

**Optimus IC Soft Sp. z o.o. (spółka bezpośrednio zależna od Comp S.A.)**

Forma prawna:	Spółka z ograniczoną odpowiedzialnością
Siedziba:	Nowy Sącz 33-300, ul. Grunwaldzka 174
Sąd Rejestrowy	Sąd rejonowy dla m. Nowy Sącz
Statystyczny numer identyfikacyjny REGON:	490762569
Numer identyfikacji podatkowej NIP:	734-20-52-707

Comp S.A. poprzez posiadanie 51% udziałów o wartości nominalnej 5 tys. zł. jest podmiotem dominującym w stosunku do spółki Optimus IC Soft Sp. z o.o. z siedzibą w Nowym Sączu (spółka niekonsolidowana).

Optimus IC Soft Sp. z o.o. nie prowadzi działalności od dnia 30 października 1998 roku. Wartość bilansowa udziałów w sprawozdaniu jednostkowym Comp S.A. wynosi 0 zł.

**PayTel S.A. (spółka bezpośrednio zależna od Comp S.A.)**

Forma prawna:	Spółka akcyjna
Siedziba:	Warszawa 00-876, ul. Ogrodowa 58
Sąd Rejestrowy	Sąd Rejonowy dla m.st. Warszawy XIII Wydział Gospodarczy
Statystyczny numer identyfikacyjny REGON:	141802150
Numer identyfikacji podatkowej NIP:	527-26-06-618
Strona internetowa	<a href="http://www.paytel.pl">www.paytel.pl</a>

PayTel S.A. jest spółką świadczącą specjalistyczne usługi na rynku płatności elektronicznych: obsługi płatności masowych oraz sprzedaży produktów i usług, w tym usług przedpłaconych telefonii GSM i VoIP, pobierania opłat za rachunki i przetwarzania elektronicznych transakcji płatniczych.

Na dzień bilansowy Comp S.A. posiada 39.007 sztuk akcji o wartości nominalnej 541,50 zł każda w spółce zależnej PayTel S.A. stanowiących 100% kapitału zakładowego oraz 100% udziału w głosach na Walnym Zgromadzeniu Akcjonariuszy.

Spółka jest prezentowana w sprawozdaniu finansowym jako aktywo przeznaczone do sprzedaży.

**Spółka Comp S.A. posiada znaczący wpływ w następującym podmiocie stowarzyszonym:****TechLab 2000 Sp. z o.o.**

Forma prawna:	Spółka z ograniczoną odpowiedzialnością
Siedziba:	00-656 Warszawa, ul. Śniadeckich 10/1
Sąd Rejestrowy	Sąd Rejonowy w dla m. st. Warszawy, XII Wydział Gospodarczy
Nr w Krajowym Rejestrze Sądowym	0000183419
Statystyczny numer identyfikacyjny REGON:	010315701
Numer identyfikacji podatkowej NIP:	521-05-26-047
Strona internetowa	<a href="http://www.tl2000.com.pl">www.tl2000.com.pl</a>

Przedmiotem działania spółki TechLab 2000 Sp. z o.o. jest projektowanie systemów i układów elektronicznych, pomiarowych, teletransmisyjnych i kryptograficznych oraz specjalistycznego oprogramowania.

Comp S.A. posiada w spółce stowarzyszonej TechLab 2000 Sp. z o.o. 450 udziałów o łącznej wartości 45 000 zł., co daje 30% udziału w kapitale zakładowym oraz udziału w głosach na Zgromadzeniu Wspólników.

Wartość udziałów TechLab 2000 Sp. z o.o. została w całości objęta odpisem aktualizującym.

**Wyniki Spółek/Grup Kapitałowych z Grupy Kapitałowej Comp S.A.**

WYNIKI PODMIOTÓW GRUPY KAPITAŁOWEJ COMP S.A. ZA OKRES SPRAWOZDAWCZY	I kwartał 2013 okres bieżący od 01.01.2013 do 31.03.2013		
	Sprzedaż	Zysk (strata) operacyjny	Zysk (strata) netto
Comp S.A.	104 963	16 902	12 676
<b>Spółki zależne konsolidowane metodą pełną:</b>			
Pacomp Sp. z o.o.	177	(383)	(395)
Enigma Systemy Ochrony Informacji Sp. z o.o.	3 696	73	4
Safe Computing Sp. z o.o.	2 583	1	(605)
Grupa Kapitałowa ZUK Elzab S.A.	35 823	8 606	7 110
Insoft Sp. z o.o.	838	114	102
SCO Retail Sp. z o.o.	86	(123)	(122)
Comp Centrum Innowacji Sp. z o.o.	175	(3)	(4)
Meritum - Doradztwo i Szkolenia Sp. z o.o.	102	(37)	(37)
Big Vent S.A.	537	107	93
PayTel S.A.	4 241	(1 185)	(1 234)
Computer Service Support Beskidy Sp. z o.o.	1 053	(2)	17

**Wyniki Spółek/Grup Kapitałowych zgodne z MSSF z Grupy Kapitałowej włączone do sprawozdania skonsolidowanego**

WYNIKI PODMIOTÓW GRUPY KAPITAŁOWEJ COMP S.A. ZA OKRES SPRAWOZDAWCZY	I kwartał 2013 okres bieżący od 01.01.2013 do 31.03.2013		
	Sprzedaż	Zysk (strata) operacyjny	Zysk (strata) netto
Comp S.A.	104 963	16 902	12 676
<b>Spółki zależne konsolidowane metodą pełną:</b>			
Pacomp Sp. z o.o.	177	(383)	(395)
Enigma Systemy Ochrony Informacji Sp. z o.o.	3 696	73	4
Safe Computing Sp. z o.o.	2 583	1	(605)
Grupa Kapitałowa ZUK Elzab S.A.	35 823	8 606	7 110
Insoft Sp. z o.o.	838	114	102
SCO Retail Sp. z o.o.	86	(123)	(122)
Comp Centrum Innowacji Sp. z o.o.	175	(3)	(4)
Meritum - Doradztwo i Szkolenia Sp. z o.o.	102	(37)	(37)
Big Vent S.A.	537	107	93
PayTel S.A.	-	-	(1 217)
Computer Service Support Beskidy Sp. z o.o.	1 053	(2)	17

W związku z tym, że straty podmiotu stowarzyszonego przekraczające wartość udziału Jednostki Dominującej w tym podmiocie nie były rozpoznawane, wartość udziałów w Spółce TechLab 2000 Sp. z o.o. na koniec I kwartału 2013 r. jest wykazywana w wysokości 0 zł, a wyniki tej Spółki nie zostały wprowadzone do sprawozdania skonsolidowanego.

Do dnia sporządzenia niniejszego sprawozdania Spółka nie otrzymała z TechLab 2000 Sp. z o.o. informacji finansowych niezbędnych do wyceny tej Spółki metodą praw własności wg MSR 28. Ponieważ jednak Comp S.A. nie rozpoznaje strat w spółce stowarzyszonej, a wartość udziałów w Spółce TechLab 2000 Sp. z o.o. na dzień bilansowy wykazywana jest w wysokości 0 zł, faktyczne wyłączenie TechLab 2000 Sp. z o.o. z wyceny metodą praw własności nie ma wpływu na sprawozdanie finansowe.

Nie występują ograniczenia możliwości przekazywania funduszy Jednostce Dominującej przez jednostki zależne w formie dywidend, spłaty pożyczek, zaliczek poza ograniczeniami wynikającymi z przepisów prawa.

INWESTYCJE W UDZIAŁY I AKCJE UDZIAŁY LUB AKCJE W JEDNOSTKACH BEZPOŚREDNIO PODPORZĄDKOWANYCH COMP S.A. stan na dzień 31 marca 2013 r.												
Lp.	a	b	c	d	e	f	g	h	i	j	k	l
	nazwa (firma) jednostki ze wskazaniem formy prawnej	siedziba	przedmiot przedsiębiorstwa	charakter powiązania (jednostka zależna, współzależna, stowarzyszona)	zastosowana metoda konsolidacji/wyceny	data objęcia kontroli / współkontroli / uzyskania znaczącego wpływu	wartość udziałów / akcji według ceny nabycia	korekty aktualizujące wartość	jednostkowa wartość bilansowa udziałów (akcji)	procent posiadanego kapitału zakładowego	udział w ogólnej liczbie głosów na walnym zgromadzeniu	wskazanie innej niż określona w lit. j) lub k) podstawy kontroli
1	Pacomp Sp. z o.o.	ul. Działkowa 115a, 02-234 Warszawa	Produkcja komputerów i innych urządzeń do przetwarzania informacji	jednostka zależna	pełna	29.07.1999	2 834	-	2 834	100,00	100,00	brak
2	Enigma Systemy Ochrony Informacji Sp. z o.o. (Spółka sporządza sprawozdanie skonsolidowane)	ul. Jutrzenki 116 02-230 Warszawa	Działalność w zakresie oprogramowania	jednostka zależna	pełna	15.06.2005	6 623	-	6 623	40,22	40,22	Udział Comp S.A. razem z udziałami pośrednimi (Safe Computing Sp. z o.o.) wynosi w pozycjach j i k 100%
3	TechLab 2000 Sp. z o.o.	ul. Śniadeckich 10 lok. 1, 00-656 Warszawa	Projektowanie układów elektronicznych, pomiarowych i teletransmisyjnych	jednostka stowarzyszona	praw własności	19.01.1998	45	(45)	0	30,00	30,00	brak
4	Safe Computing Sp. z o.o.	ul. Arabska 7 03-977 Warszawa	Dostarczanie szerokiej gamy technologii ochrony informacji	jednostka zależna	pełna	27.06.2007	58 983	-	58 983	100,00	100,00	brak
5	Meritum – Doradztwo i Szkolenia Sp. z o.o.	ul. Jutrzenki 116 02-230 Warszawa	Działalność doradczo-szkoleniowa w obszarze systemów zarządzania	jednostka zależna	pełna	10.10.2007	307	-	307	100,00	100,00	brak
6	Big Vent S.A.	ul. Jutrzenki 116 02-230 Warszawa	Działalność w zakresie kompleksowych rozwiązań informatycznych opartych o systemy pamięci masowych, backupu i archiwizacji danych	jednostka zależna	pełna	11.12.2007	9 293	-	9 293	100,00	100,00	brak
7	Computer Service Support Beskidy Sp. z o.o.	ul. Mieszka I 46 43-300 Bielsko-Biała	Konserwacja i naprawa sprzętu komputerowego i biurowego	jednostka zależna	pełna	11.12.2007	970	-	970	45,54	45,54	umowa spółki pkt 14 par 28 - wpływ poprzez RN
8	Insoft Sp. z o.o.	ul. Jasna 3A 31-227 Kraków	Produkcja i wdrażanie oprogramowania wspomagającego działalność handlową	jednostka zależna	pełna	14.04.2011	2 956	-	2 956	52,00	52,00	brak

	nazwa (firma) jednostki ze wskazaniem formy prawnej	siedziba	przedmiot przedsiębiorstwa	charakter powiązania (jednostka zależna, współzależna, stowarzyszona)	zastosowana metoda konsolidacji	data objęcia kontroli / współkontroli / uzyskania znaczącego wpływu	wartość udziałów / akcji według ceny nabycia	korekty aktualizujące wartość	jednostkowa wartość bilansowa udziałów (akcji)*	procent posiadanego kapitału zakładowego	udział w ogólnej liczbie głosów na walnym zgromadzeniu	wskazanie innej niż określona w lit. j) lub k) podstawy kontroli
9	SCO Retail Sp. z o.o.	Al. Krakowska 20A, 05-090 Raszyn	Sprzedaż rozwiązań bazujących m.in. na technologii urządzeń samoobsługowych	jednostka zależna	pełna	14.07.2011	12 630	-	12 630	100,00	100,00	brak
10	Optimus IC Soft Sp. z o.o.	ul. Grunwaldzka 174 Nowy Sącz 33-300	Tworzenie oprogramowania komputerowego, świadczenie usług informatycznych oraz produkcja części, podzespołów i urządzeń elektrycznych	jednostka zależna	niekonsolidowana	14.04.2011	5	(5)	-	51,00	51,00	brak
11	PayTel S.A.	ul. Ogrodowa 58 00-876 Warszawa	Świadczenie specjalistycznych usług elektronicznych i finansowych	jednostka zależna	pełna (klasyfikowana jako aktywo przeznaczone do sprzedaży)	27.01.2012	10 069	-	10 069	100,00	100,00	brak
12	Comp Centrum Innowacji Sp. z o.o.	ul. Jutrzenki 116 02-230 Warszawa	Działalność w zakresie zarządzania innymi podmiotami (działalność holdingowa) oraz działalność w zakresie informatyki (produkcja sprzętu i oprogramowania)	jednostka zależna	pełna	06.12.2011	55 793	-	55 793	100,00	100,00	brak
13	ZUK Elzab S.A. (Spółka sporządza sprawozdanie skonsolidowane)	ul. Kruczkowskiego 39 41-813 Zabrze	Projektowanie, produkcja i dystrybucja kas fiskalnych, urządzeń i systemów kasowych, urządzeń i akcesoriów służących do rejestracji i zarządzania sprzedażą	jednostka zależna	pełna	14.04.2011	37 870	-	37 870	80,74 (83,90)*	80,45	brak
<b>Razem:</b>							<b>198 378</b>	<b>(50)</b>	<b>198 328</b>			

\* pośrednio wraz z akcjami własnymi ZUK Elzab S.A.

\*\* spółka Optimus IC Soft Sp. z o.o. została wyłączona z konsolidacji ze względu na fakt, że od 1998 roku nie prowadzi działalności

**INWESTYCJE W UDZIAŁY I AKCJE  
UDZIAŁY LUB AKCJE W PODMIOTACH ZALEŻNYCH COMP S.A.**

Lp.	a	b						c			d		e	f	g	h		
		kapitał własny jednostki						zobowiązania i rezerwy na zobowiązania jednostki			należności jednostki							
		kapitał zakładowy	należne wpłaty na kapitał zakładowy (wartość ujemna)	kapitał zapasowy	pozostały kapitał własny, w tym:			- zobowiązania długoterminowe	- zobowiązania krótkoterminowe	- należności długoterminowe	- należności krótkoterminowe	aktywa jednostki, razem					przychody ze sprzedaży	nieopłacone na przez emitenta wartość udziałów / akcji w jednostce
zysk (strata) z lat ubiegłych	zysk (strata) netto																	
1	Pacomp Sp. z o.o.	1 917	100	-	3 009	(1 192)	(848)	(395)	503	123	380	103	-	103	2 420	177	-	-
2	Enigma Systemy Ochrony Informacji Sp. z o.o.	21 116	274	-	23 018	(2 176)	(2 287)	4	18 503	9 309	9 194	6 747	423	6 324	39 619	3 696	-	-
3	Safe Computing Sp. z o.o.	44 706	5 949	-	38 919	(162)	443	(605)	17 854	2 189	15 665	2 756	51	2 705	62 560	2 583	-	-
4	Meritum – Doradztwo i Szkolenia Sp. z o.o.	529	50	-	461	18	55	(37)	9	-	9	77	-	77	538	102	-	-
5	Big Vent S.A.	3 705	2 603	-	664	438	313	93	555	49	506	507	-	507	4 260	537	-	-
6	Computer Service Support Beskidy Sp. z o.o.	2 866	130	-	2 568	168	151	17	524	105	419	576	25	551	3 390	1 053	-	-
7	Insoft Sp. z o.o.	2 982	50	-	2 528	404	302	102	420	251	169	414	-	414	3 402	838	-	-
8	SCO Retail Sp. z o.o.	3 796	50	-	2 250	1 496	1 618	(122)	111	-	111	1 432	-	1 432	3 907	86	-	-
9	Comp Centrum Innowacji Sp. z o.o.	55 529	55 793	-	-	(264)	(260)	(4)	4 222	-	4 222	270	-	270	59 751	175	-	-
10	PayTel S.A.	2 381	21 122	-	-	(18 741)	(17 689)	(1 234)	24 512	234	24 278	15 014	-	15 014	26 893	4 241	-	-
11	ZUK Elzab S.A. (dane skonsolidowane)	54 639	22 143	-	19 841	12 655	7 542	7 117	22 056	1 660	20 396	21 781	-	21 781	76 695	35 823	-	-

Na moment sporządzenia niniejszego sprawozdania spółka stowarzyszona TechLab 2000 nie dostarczyła sprawozdania finansowego.

W sprawozdaniu skonsolidowanym, w pozycji „Inwestycje w udziały i akcje – w jednostkach stowarzyszonych” wartość bilansową zaprezentowano zgodnie z wyceną metodą praw własności, TechLab 2000 Sp. z o.o. w wysokości 0 zł

## Śródroczne Skrócone Skonsolidowane Sprawozdanie Finansowe

Śródroczne Skrócone Skonsolidowane Sprawozdanie Finansowe obejmuje okres od 1 stycznia do 31 marca 2013 roku, dane za okres od 1 stycznia do 31 marca 2012 roku, jako porównywalne z roku poprzedniego oraz dane bilansowe na 31 marca 2013 r. i dane porównywalne 31 grudnia 2012 r.

Niniejsze sprawozdanie finansowe zostało sporządzone przy założeniu kontynuowania działalności gospodarczej przez Comp S.A. i spółek Grupy Kapitałowej.

Zasady rachunkowości i metody obliczeniowe stosowane przez Grupę Kapitałową nie uległy w I kwartale 2013 roku zmianom, które miałyby istotny wpływ na sprawozdanie finansowe i wynik finansowy okresu w stosunku do okresów porównywalnych.

Opis przyjętych zasad rachunkowości Grupy Kapitałowej Comp S.A. został zaprezentowany w Rocznym Skonsolidowanym Sprawozdaniu Finansowym Grupy za rok 2012 opublikowanym w dniu 26 kwietnia 2013 r. Zasady rachunkowości są stosowane w sposób ciągły.

Dane finansowe są wyrażone w tysiącach złotych, o ile nie zaznaczono inaczej.

### PODSTAWY SPORZĄDZENIA ŚRÓDROCZNEGO SKRÓCONEGO SKONSOLIDOWANEGO SPRAWOZDANIA FINANSOWEGO

Grupa zastosowała dla niniejszego skonsolidowanego sprawozdania finansowego Międzynarodowe Standardy Sprawozdawczości Finansowej dla okresu bieżącego i porównywalnego.

Informacje zawarte w Raporcie za I kwartał 2013 r. zostały sporządzone zgodnie z Rozporządzeniem Ministra Finansów z 19 lutego 2009 roku w sprawie informacji bieżących i okresowych przekazywanych przez emitentów papierów wartościowych oraz warunków uznawania za równoważne informacji wymaganych przepisami prawa państwa niebędącego państwem członkowskim (Dz. U. Nr 33, poz. 259 z 2009 r.) oraz Międzynarodowym Standardem Rachunkowości 34 (MSR 34) „Śródroczna sprawozdawczość finansowa.

Grupa Kapitałowa Comp S.A. w Śródrocznym Skonsolidowanym Sprawozdaniu Finansowym za I kwartał 2013 r. nie zdecydowała o wcześniejszym zastosowaniu standardów lub interpretacji, przed ich datą wejścia w życie.

Skonsolidowane sprawozdanie finansowe sporządzone zostało zgodnie z zasadą kosztu historycznego, która została zweryfikowana dla środków trwałych, wartości niematerialnych i prawnych oraz instrumentów finansowych.

Poniższe podmioty Grupy Kapitałowej:

- Pacomp Sp. z o.o.
- Enigma Systemy Ochrony Informacji Sp. z o.o.
- Safe Computing Sp. z o.o.
- Meritum – Doradztwo i Szkolenia Sp. z o.o.
- Big Vent S.A.

prowadzą swoje księgi rachunkowe zgodnie z Międzynarodowymi Standardami Sprawozdawczości Finansowej.

Spółki Computer Service Support Beskidy Sp. z o.o., TechLab 2000 Sp. z o.o., Insoft Sp. z o.o., SCO Retail Sp. z o.o. oraz PayTel S.A. prowadzą księgi rachunkowe zgodnie z wymogami Polskich Standardów Rachunkowości („PSR”) zdefiniowane przez Ustawę o rachunkowości („Ustawa”). Sprawozdania finansowe tych podmiotów sporządzane dla celów konsolidacji Jednostki Dominującej zawierają szereg korekt niezawartych w księgach rachunkowych, wprowadzonych w celu doprowadzenia sprawozdań finansowych do zgodności ze standardami i interpretacjami wydanymi przez Komitet Międzynarodowych Standardów Rachunkowości oraz Komitet do Spraw Interpretacji Międzynarodowych Standardów Sprawozdawczości Finansowej.

Spółka ZUK Elzab S.A. jest spółką notowaną na GPW w Warszawie S.A., sporządza sprawozdanie skonsolidowane i prowadzi księgi według Międzynarodowych Standardów Sprawozdawczości Finansowej.

Dla celów konsolidacji Spółki sporządzają sprawozdania z całkowitych dochodów w układzie kalkulacyjnym.

W swoich sprawozdaniach finansowych Spółki wykazują zdarzenia gospodarcze zgodnie z ich treścią ekonomiczną. Skonsolidowane Sprawozdanie z Całkowitych Dochodów prezentowane jest w układzie kalkulacyjnym. Okres sprawozdawczy wszystkich spółek Grupy Kapitałowej pokrywa się z okresem sprawozdawczym Jednostki Dominującej.

Wynik finansowy Grupy Kapitałowej za I kwartał roku obrotowego obejmuje wszystkie osiągnięte i przypadające na jej rzecz przychody oraz związane z tymi przychodami koszty zgodnie z zasadami memoriału, współmierności przychodów i kosztów oraz ostrożnej wyceny.

## **ZAKRES I METODA KONSOLIDACJI**

Przy sporządzaniu skonsolidowanego sprawozdania Grupy Kapitałowej za I kwartał 2013 r. zastosowano metodę pełną konsolidacji w przypadku następujących podmiotów zależnych:

- Pacomp Sp. z o.o.,
- Enigma Systemy Ochrony Informacji Sp. z o.o.
- Safe Computing Sp. z o.o.,
- Meritum – Doradztwo i Szkolenia Sp. z o.o.,
- Big Vent S.A.,
- Computer Service Support Beskidy Sp. z o.o.,
- Insoft Sp. z o.o.,
- SCO Retail Sp. z o.o.,
- ZUK Elzab S.A. (spółka sporządza sprawozdanie skonsolidowane),
- Elzab Soft Sp. z o.o. (spółka zależna od spółki ZUK Elzab S.A.),
- Micra Metripond KFT (spółka zależna od spółki ZUK Elzab S.A.),
- Comp Centrum Innowacji Sp. z o.o.,
- PayTel S.A.

### **Wyłączenia z konsolidacji**

W związku z tym, że straty podmiotu stowarzyszonego przekraczające wartość udziału jednostki dominującej w tym podmiocie nie były rozpoznawane, wartość udziałów w Spółce TechLab 2000 Sp. z o.o. na koniec I kwartału 2013 r. jest wykazywana w wysokości 0 zł, a wyniki tej Spółki nie zostały wprowadzone do sprawozdania skonsolidowanego.

W konsolidacji wyłączona jest także spółka Optimus IC Soft Sp. z o.o. która nie prowadzi działalności.

### **Zmiany w składzie Grupy Kapitałowej**

W okresie między końcem roku 2012 a końcem I kwartału 2013 r. nastąpiła zmiana w składzie Grupy Kapitałowej Comp S.A.

W dniu 14 stycznia 2013 r. ZUK Elzab S.A. zbył posiadane udziały w spółce zależnej Przedsiębiorstwo Informatyczne Orhmet Sp. z o.o. Spółka była wyłączona z konsolidacji.

Przy sporządzaniu skonsolidowanego sprawozdania Grupy Kapitałowej za rok 2012 r. zastosowano metodę pełną konsolidacji w przypadku następujących podmiotów zależnych:

- Pacomp Sp. z o.o.,
- Enigma Systemy Ochrony Informacji Sp. z o.o. (spółka sporządzała sprawozdanie skonsolidowane do 30 czerwca 2012 r.),
- Safe Computing Sp. z o.o.,



- Meritum – Doradztwo i Szkolenia Sp. z o.o.,
- Big Vent S.A.,
- Computer Service Support Beskidy Sp. z o.o.,
- Insoft Sp. z o.o.,
- SCO Retail Sp. z o.o.,
- ZUK Elzab S.A. (spółka sporządza sprawozdanie skonsolidowane),
- Elzab Soft Sp. z o.o. (spółka zależna od spółki ZUK Elzab S.A.),
- Micra Metripond KFT (spółka zależna od spółki ZUK Elzab S.A.),
- Comp Centrum Innowacji Sp. z o.o.,
- PayTel S.A.,

oraz wycenę metodą praw własności w przypadku spółki CryptoTech Sp. z o.o. (do momentu sprzedaży udziałów w spółce).

Konsolidacja metodą pełną jednostek zależnych została dokonana z zachowaniem następujących zasad:

- wszystkie odpowiednie pozycje aktywów i pasywów jednostek zależnych i Jednostki Dominującej zostały zsumowane w pełnej wysokości bez względu na to, w jakiej części Jednostka Dominująca jest właścicielem jednostki zależnej;
- wszystkie odpowiednie pozycje przychodów i kosztów jednostek zależnych i Jednostki Dominującej zostały zsumowane w pełnej wysokości bez względu na to, w jakiej części Jednostka Dominująca jest właścicielem jednostki zależnej;
- po dokonaniu sumowania dokonano korekt i wyłączeń konsolidacyjnych;
- uzyskany w wyniku sumowania zysk/stratę netto powiększono o stratę lub pomniejszono o zysk udziałowców niekontrolujących;
- różnica pomiędzy wyceną metodą praw własności a wartością godziwą akcji dających znaczący wpływ na moment objęcia kontroli odnoszona jest w Sprawozdanie z Całkowitych Dochodów w przychody lub koszty finansowe;
- wartość firmy powstała w wyniku połączenia stanowi różnicę pomiędzy wartością godziwą płatności, wartością godziwą uprzednio posiadanych udziałów oraz udziałem udziałowców niekontrolujących w aktywach netto przejmowanej jednostki a wartością godziwą aktywów netto spółki przejmowanej na dzień, w którym następowało przejście kontroli.

Ze skonsolidowanego sprawozdania finansowego wyłączono wszystkie istotne:

- kapitały własne jednostek zależnych powstałe przed objęciem kontroli;
- wartość udziałów posiadanych przez Jednostkę Dominującą;
- wzajemne należności i zobowiązania oraz inne rozrachunki o podobnym charakterze;
- przychody i koszty dotyczące operacji gospodarczych dokonywanych między jednostkami objętymi konsolidacją;
- niezrealizowane z punktu widzenia Grupy Kapitałowej zyski lub straty powstałe na operacjach dokonywanych między jednostkami objętymi konsolidacją, a zawarte w wartości podlegających konsolidacji aktywów i pasywów;
- dywidendy naliczone lub wypłacone przez jednostki zależne Jednostce Dominującej i innym jednostkom objętym konsolidacją.

## Skonsolidowane Sprawozdanie z Całkowitych Dochodów

Treść	I kwartał 2013 okres bieżący od 01.01.2013 do 31.03.2013	I kwartał 2012 okres porównywalny od 01.01.2012 do 31.03.2012
<b><u>DZIAŁALNOŚĆ KONTYNUOWANA</u></b>		
<b>A Przychody ze sprzedaży</b>	<b>145 510</b>	<b>86 499</b>
I Przychody ze sprzedaży towarów, materiałów	34 885	23 555
II Przychody ze sprzedaży produktów i usług	110 625	62 944
<b>B Koszt własny sprzedaży</b>	<b>92 294</b>	<b>55 649</b>
I Koszt własny sprzedaży towarów materiałów	30 179	18 261
II Koszt własny sprzedaży produktów i usług	62 115	37 388
<b>C Zysk / (strata) brutto ze sprzedaży (A-B)</b>	<b>53 216</b>	<b>30 850</b>
D Pozostałe przychody operacyjne	2 368	1 181
I Zysk na sprzedaży niefinansowych aktywów trwałych	2	46
II Inne przychody operacyjne	2 366	1 135
E Koszty sprzedaży i dystrybucji	13 658	10 185
F Koszty ogólnego zarządu	15 097	15 409
G Pozostałe koszty operacyjne	1 803	248
I Strata na sprzedaży niefinansowych aktywów trwałych	-	-
II Inne koszty operacyjne	1 803	248
<b>H Zysk / (strata) z działalności operacyjnej (C+D-E-F-G)</b>	<b>25 026</b>	<b>6 189</b>
I Przychody finansowe	798	272
I Zysk ze sprzedaży inwestycji	-	-
II Inne przychody finansowe	798	272
III Zysk na wycenie udziałów niekontrolujących	-	-
J Koszty finansowe	1 411	2 311
I Strata ze sprzedaży inwestycji	-	-
II Inne koszty finansowe	1 411	2 311
K. Udział w stratach/zyskach jednostek stowarzyszonych	-	(62)
<b>L Zysk / (strata) brutto (H+I-J+K)</b>	<b>24 413</b>	<b>4 088</b>
<b>M Podatek dochodowy</b>	<b>5 837</b>	<b>1 323</b>
I Bieżący	3 145	181
II Odroczony	2 692	1 142
<b>N Zysk / (strata) netto z działalności gospodarczej (L-M)</b>	<b>18 576</b>	<b>2 765</b>
<b><u>DZIAŁALNOŚĆ ZANIECHANA</u></b>		
O Zysk / (strata) za rok obrotowy na działalności zaniechanej	(930)	(341)
<b>P Zysk / (strata) netto (N+O)</b>	<b>17 646</b>	<b>2 424</b>
z tego		
Przypadający/a na udziałowców niekontrolujących	1 197	74
Przypadający/a na akcjonariuszy Spółki Comp S.A.	16 449	2 350
<b><u>Inne składniki całkowitego dochodu</u></b>		
<i>które nie zostaną następnie przeklasyfikowane na zyski lub straty</i>		
Skutki aktualizacji majątku trwałego	1	(46)
Rozwiązanie rezerwy z tytułu różnicy w amortyzacji bilansowej i podatkowej w wyniku wyceny środków trwałych	5	58
<i>które zostaną następnie przeklasyfikowane na zyski lub straty po spełnieniu określonych warunków</i>		
Różnice kursowe z przeliczenia jednostek zagranicznych	(11)	(5)
<b>Q Inne składniki całkowitego dochodu razem</b>	<b>(5)</b>	<b>7</b>
<b>R Całkowite dochody ogółem (P+Q)</b>	<b>17 641</b>	<b>2 431</b>

z tego:

Przypadający/e na udziałowców niekontrolujących	1 197	74
Przypadający/e na akcjonariuszy Spółki Comp S.A.	16 444	2 357

Zannualizowany zysk / (strata) netto	2 336	25 711
Średnia ważona liczba akcji	5 204 064	4 402 511
<b>Zannualizowany zysk / (strata) na jedną akcję (w zł)</b>	<b>0,45</b>	<b>5,84</b>
Rozwodniona liczba akcji	5 204 064	4 402 511
<b>Rozwodniony zannualizowany/a zysk / (strata) na jedną akcję (w zł)</b>	<b>0,45</b>	<b>5,84</b>

## Skonsolidowane Sprawozdanie z Sytuacji Finansowej

<i>Treść</i>	<i>stan na 31.03.2013</i>	<i>stan na 31.12.2012</i>
<b>Aktywa razem</b>	<b>599 386</b>	<b>607 076</b>
<b>A Aktywa trwałe</b>	<b>364 951</b>	<b>366 265</b>
<b>I Rzeczowe aktywa trwałe</b>	<b>42 797</b>	<b>42 639</b>
1 Środki trwałe	41 500	41 263
a) Grunty	61	61
b) Budynki i budowle	20 809	21 148
c) Urządzenia techniczne i maszyny	6 294	6 320
d) Środki transportu	7 671	7 489
e) Środki trwałe serwisowe	1 953	1 773
f) Inne środki trwałe	4 712	4 472
2 Środki trwałe w budowie	1 297	1 376
<b>II Wartości niematerialne</b>	<b>288 997</b>	<b>289 252</b>
1 Koszty prac rozwojowych	27 616	27 090
- koszty zakończonych prac rozwojowych	7 648	7 066
- koszty niezakończonych prac rozwojowych	19 968	20 024
2 Wartość firmy	98 911	98 911
3 Wartość firmy konsolidacji	112 428	112 428
4 Nabyte koncesje, patenty, licencje i podobne wartości, w tym:	13 407	14 198
- oprogramowanie komputerowe	12 804	13 534
5 Inne wartości niematerialne	36 635	36 625
<b>III Nieruchomości inwestycyjne</b>	-	-
<b>IV Inwestycje w jednostkach stowarzyszonych (wycena metodą praw własności)</b>	-	-
<b>V Inwestycje w udziały i akcje</b>	-	-
<b>VI Aktywa z tyt. odroczonego podatku dochodowego</b>	<b>8 811</b>	<b>8 535</b>
<b>VII Aktywa finansowe długoterminowe</b>	<b>3 606</b>	<b>3 574</b>
1 Pożyczki udzielone długoterminowe	6	6
2 Obligacje pożyczkowe	1 981	1 980
3 Środki pieniężne nie płynne	1 445	1 428
4 Pozostałe inwestycje	174	160
<b>VIII Należności z tytułu leasingu finansowego długoterminowe</b>	-	-
<b>IX Pozostałe należności długoterminowe</b>	<b>633</b>	<b>427</b>
<b>X Umowy o budowę - część długoterminowa</b>	<b>17 298</b>	<b>21 758</b>
<b>XI Pozostałe aktywa długoterminowe</b>	<b>2 809</b>	<b>80</b>
<b>B Aktywa obrotowe</b>	<b>234 435</b>	<b>240 811</b>
<b>I Zapasy</b>	<b>46 689</b>	<b>52 455</b>
1 Towary	23 639	19 183
2 Materiały	15 671	18 192
3 Produkty gotowe	3 824	11 449
4 Półprodukty i produkty w toku	3 555	3 631
<b>II Należności handlowe</b>	<b>88 675</b>	<b>95 263</b>
1 Należności do 12 miesięcy	88 305	95 057

2 Należności powyżej 12 miesięcy	370	206
<b>III Pozostałe należności</b>	<b>11 078</b>	<b>8 894</b>
1 Należności z tyt. sprzedaży składników niefinansowego majątku trwałego	193	81
2 Kaucje, gwarancje i wadia	361	360
3 Należności z tytułu dywidend	-	-
4 Zaliczki przekazane	2 270	722
5 Pozostałe należności	8 238	7 715
6 Dochodzone na drodze sądowej	16	16
<b>IV Należności z tytułu leasingu finansowego krótkoterminowego</b>	<b>-</b>	<b>-</b>
<b>V Umowy o budowę - część krótkoterminowa</b>	<b>5 894</b>	<b>853</b>
<b>VI Bieżące aktywa podatkowe</b>	<b>3 399</b>	<b>3 429</b>
1 z tyt. podatków, dotacji, ceł, ubezpieczeń społecznych i zdrowotnych oraz innych świadczeń	1 910	1 825
2 z tyt. podatku dochodowego od osób prawnych	1 489	1 604
<b>VII Aktywa finansowe krótkoterminowe</b>	<b>3 951</b>	<b>3 713</b>
1 Pożyczki krótkoterminowe	3 951	3 713
<b>VIII Pozostałe aktywa krótkoterminowe</b>	<b>11 168</b>	<b>13 111</b>
1 Rozliczenia międzyokresowe czynne	10 216	12 804
2 Pozostałe krótkoterminowe rozliczenia międzyokresowe	901	198
3 Produkcja w toku do 6 miesięcy	51	109
<b>IX Środki pieniężne i ekwiwalenty środków pieniężnych</b>	<b>32 040</b>	<b>34 815</b>
1 Środki pieniężne w banku i kasie	14 734	15 995
2 Lokaty krótkoterminowe	17 280	18 807
3 Inne płynne aktywa pieniężne	26	13
<b>X Aktywa przeznaczone do sprzedaży</b>	<b>31 541</b>	<b>28 278</b>
1 Rzeczowe aktywa trwale Suchy Las	3 149	3 149
- Grunty	443	443
- Budynki i budowle	2 706	2 706
2 Aktywa związane z PayTel S.A.	28 392	25 129

<i>Treść</i>	<i>stan na 31.03.2013</i>	<i>stan na 31.12.2012</i>
<b>Pasywa razem</b>	<b>599 386</b>	<b>607 076</b>
<b>A Kapitał własny</b>	<b>406 315</b>	<b>388 671</b>
<b>I Kapitał podstawowy</b>	<b>14 795</b>	<b>14 795</b>
<b>II Kapitał z nadwyżki wartości emisyjnej ponad wartość nominalną</b>	<b>290 516</b>	<b>290 516</b>
<b>III Należne wpłaty na poczet kapitału</b>	<b>-</b>	<b>-</b>
<b>IV Akcje własne</b>	<b>(53 294)</b>	<b>(53 294)</b>
<b>V Kapitał rezerwowi z aktualizacji wyceny</b>	<b>490</b>	<b>374</b>
1 Kapitał z aktualizacji wyceny	561	446
2 Odroczone podatki dochodowe od kapitału z aktualizacji	(71)	(72)
<b>VI Różnice kursowe z przeliczenia jednostek zagranicznych</b>	<b>(75)</b>	<b>(64)</b>
<b>VII Pozostałe kapitały (w tym związane z aktywami przeznaczonymi do sprzedaży)</b>	<b>(4 939)</b>	<b>-</b>
<b>VIII Zyski zatrzymane</b>	<b>143 418</b>	<b>122 136</b>
1 Kapitał do wykorzystania celowego	25 276	25 346
a) Kapitał zapasowy tworzony ustawowo	7 005	7 075
b) Kapitał rezerwowi	18 271	18 271
2 Kapitał do dyspozycji akcjonariuszy	118 142	96 790
a) Kapitał zapasowy z zysku netto	93 691	93 733
b) Niepodzielony wynik finansowy z lat ubiegłych	8 002	14 820
c) Wynik finansowy roku bieżącego	16 449	(11 763)
<b>IX Kapitały udziałowców niekontrolujących</b>	<b>15 404</b>	<b>14 208</b>
<b>B Zobowiązania długoterminowe</b>	<b>35 545</b>	<b>32 894</b>
<b>I Długoterminowe kredyty bankowe i pożyczki</b>	<b>16 761</b>	<b>17 864</b>
1 Zobowiązania długoterminowe z tytułu kredytów	16 761	17 857

2 Zobowiązania długoterminowe z tytułu pożyczek	-	7
<b>II Rezerwy długoterminowe</b>	<b>605</b>	<b>605</b>
1 Rezerwy z tytułu świadczeń pracowniczych	577	577
2 Pozostałe rezerwy długoterminowe	28	28
<b>III Rezerwa z tyt. odroczonego podatku dochodowego</b>	<b>14 117</b>	<b>11 158</b>
<b>IV Pozostałe zobowiązania długoterminowe</b>	<b>11</b>	<b>12</b>
<b>V Zobowiązania długoterminowe z tytułu leasingu finansowego</b>	<b>2 428</b>	<b>2 387</b>
<b>VI Zobowiązania finansowe długoterminowe</b>	<b>-</b>	<b>-</b>
<b>VII Rozliczenia międzyokresowe długoterminowe</b>	<b>1 623</b>	<b>868</b>
<b>C Zobowiązania krótkoterminowe</b>	<b>157 526</b>	<b>185 511</b>
<b>I Krótkoterminowe kredyty bankowe i pożyczki</b>	<b>58 744</b>	<b>69 501</b>
1 Zobowiązania krótkoterminowe z tytułu kredytów	58 491	69 159
2 Zobowiązania krótkoterminowe z tytułu pożyczek	253	342
<b>II Rezerwy krótkoterminowe</b>	<b>19 594</b>	<b>15 491</b>
1 Rezerwy z tytułu świadczeń pracowniczych	7 432	5 370
2 Pozostałe rezerwy krótkoterminowe	12 162	10 121
<b>III Zobowiązania handlowe</b>	<b>32 383</b>	<b>61 169</b>
1 Zobowiązania z tytułu dostaw i usług w okresie spłaty do 12 miesięcy	31 980	60 219
2 Zaliczki otrzymane na dostawy w okresie spłaty do 12 miesięcy	401	950
3 Zobowiązania z tytułu dostaw i usług w okresie spłaty powyżej 12 miesięcy	-	-
4 Zaliczki otrzymane na dostawy w okresie spłaty powyżej 12 miesięcy	2	-
<b>IV Bieżące zobowiązania budżetowe</b>	<b>10 106</b>	<b>7 038</b>
1 z tytułu podatku dochodowego od osób prawnych CIT	2 142	274
2 z tytułu podatku dochodowego od osób prawnych PIT	528	859
3 z tytułu podatku VAT	4 192	3 657
4 zobowiązania do ZUS	2 732	2 210
5 pozostałe zobowiązania publiczno-prawne	512	38
<b>V Zobowiązania krótkoterminowe z tytułu leasingu finansowego</b>	<b>3 266</b>	<b>3 166</b>
<b>VI Pozostałe zobowiązania finansowe</b>	<b>56</b>	<b>11</b>
1 Inne zobowiązania finansowe	-	11
2 Fundusze wydzielone	56	-
<b>VII Pozostałe zobowiązania krótkoterminowe</b>	<b>10 003</b>	<b>10 222</b>
1 Zobowiązania z tytułu wynagrodzeń	324	49
2 Pozostałe zobowiązania	2 235	2 471
3 Rozliczenia międzyokresowe kosztów	4 234	5 170
4 Rozliczenia międzyokresowe przychodów	3 210	2 532
<b>VIII Zobowiązania bezpośrednio związane z aktywami przeznaczonymi do sprzedaży</b>	<b>23 374</b>	<b>18 913</b>
Wartość księgowa	406 315	388 671
Liczba akcji	5 918 188	5 918 188
<b>Wartość księgowa na jedną akcję (w zł)</b>	<b>68,66</b>	<b>65,67</b>
Rozwodniona liczba akcji	5 918 188	5 918 188
<b>Rozwodniona wartość księgowa na jedną akcję (w zł)</b>	<b>68,66</b>	<b>65,67</b>

## Sprawozdanie ze Zmian w Skonsolidowanym Kapitale Własnym

<i>I kwartał 2013 r. okres bieżący od 01.01.2013 do 31.03.2013</i>	<i>Kapitał podstawowy</i>	<i>Kapitał z nadwyżki wartości emisyjnej ponad wartość nominalną</i>	<i>Akcje własne</i>	<i>Kapitał rezerwowy z aktualizacji wyceny</i>	<i>Różnice kursowe z przeliczenia jednostek z zagranicznych</i>	<i>Pozostałe kapitały (w tym związane z aktywami przeznaczonym i do sprzedaży)</i>	<i>Zyski zatrzymane</i>	<i>Razem</i>	<i>Kapitał udziałowców niekontrolujących</i>	<i>Kapitał własny ogółem</i>
<b>Stan na początek okresu (BO)</b>	<b>14 795</b>	<b>290 516</b>	<b>(53 294)</b>	<b>374</b>	<b>(64)</b>	<b>(4 939)</b>	<b>127 075</b>	<b>374 463</b>	<b>14 208</b>	<b>388 671</b>
<b>Zwiększenia</b>	-	-	-	<b>121</b>	-	-	<b>16 457</b>	<b>16 578</b>	<b>1 197</b>	<b>17 775</b>
- pozostałe	-	-	-	120	-	-	-	120	-	120
<b>Zwiększenia z tytułu całkowitego dochodu</b>	-	-	-	<b>1</b>	-	-	<b>16 457</b>	<b>16 458</b>	<b>1 197</b>	<b>17 655</b>
- przeszacowanie środków trwałych	-	-	-	1	-	-	-	1	-	1
- wynik przeszacowania majątku - lata ubiegłe	-	-	-	-	-	-	5	5	-	5
- zysk netto bieżącego okresu	-	-	-	-	-	-	16 449	16 449	1 197	17 646
- pozostałe	-	-	-	-	-	-	3	3	-	3
<b>Zmniejszenia</b>	-	-	-	<b>5</b>	<b>11</b>	-	<b>114</b>	<b>130</b>	<b>1</b>	<b>131</b>
- pozostałe	-	-	-	-	-	-	114	114	1	115
<b>Zmniejszenia z tytułu całkowitego dochodu</b>	-	-	-	<b>5</b>	<b>11</b>	-	-	<b>16</b>	-	<b>16</b>
- różnice kursowe z przeliczenia jednostek zagranicznych	-	-	-	-	11	-	-	11	-	11
- sprzedaży i likwidacji przeszacowanych środków trwałych	-	-	-	5	-	-	-	5	-	5
<b>Stan na koniec okresu (BZ)</b>	<b>14 795</b>	<b>290 516</b>	<b>(53 294)</b>	<b>490</b>	<b>(75)</b>	<b>(4 939)</b>	<b>143 418</b>	<b>390 911</b>	<b>15 404</b>	<b>406 315</b>

Dane porównywalne:

<i>I kwartał okres porównywalny od 01.01.2012 do 31.03.2012</i>	<i>Kapitał podstawowy</i>	<i>Kapitał z nadwyżki wartości emisyjnej ponad wartość nominalną</i>	<i>Akcje własne</i>	<i>Kapitał rezerwowy z aktualizacji wyceny</i>	<i>Różnice kursowe z przeliczenia jednostek zagranicznych</i>	<i>Zyski zatrzymane</i>	<i>Razem</i>	<i>Kapitał udziałowców niekontrolujący ch</i>	<i>Kapitał własny ogółem</i>
<b>Stan na początek okresu (BO)</b>	<b>14 795</b>	<b>290 516</b>	<b>(53 294)</b>	<b>453</b>	<b>(53)</b>	<b>127 530</b>	<b>379 947</b>	<b>23 677</b>	<b>403 624</b>
<b>Zwiększenia w tym:</b>	-	-	-	<b>11</b>	-	<b>2 456</b>	<b>2 467</b>	<b>76</b>	<b>2 543</b>
- pozostałe ( w tym nabycie udziałów przez udziałowców kontrolujących)	-	-	-	-	-	-	-	2	2
<b>Zwiększenia z tytułu całkowitego dochodu</b>	-	-	-	<b>11</b>	-	<b>2 456</b>	<b>2 467</b>	<b>74</b>	<b>2 541</b>
- przeszacowanie środków trwałych	-	-	-	11	-	-	11	-	11
- wynik przeliczenia majątku - lata ubiegłe	-	-	-	-	-	106	106	-	106
- zysk netto bieżącego okresu	-	-	-	-	-	2 350	2 350	74	2 424
<b>Zmniejszenia w tym:</b>	-	-	-	<b>57</b>	<b>5</b>	<b>34</b>	<b>96</b>	-	<b>96</b>
- pozostałe (w tym rozliczenie nabycia udziałów)	-	-	-	-	-	34	34	-	34
<b>Zmniejszenia z tytułu całkowitego dochodu</b>	-	-	-	<b>57</b>	<b>5</b>	-	<b>62</b>	-	<b>62</b>
- różnice kursowe z przeliczenia jednostek zagranicznych	-	-	-	-	5	-	5	-	5
- sprzedaży i likwidacji przeliczanych środków trwałych	-	-	-	57	-	-	57	-	57
<b>Stan na koniec okresu (BZ)</b>	<b>14 795</b>	<b>290 516</b>	<b>(53 294)</b>	<b>407</b>	<b>(58)</b>	<b>129 952</b>	<b>382 318</b>	<b>23 753</b>	<b>406 071</b>

## Skonsolidowane Sprawozdanie z Przepływów Pieniężnych

<i>Treść</i>	<i>I kwartał 2013 okres bieżący od 01.01.2013 do 31.03.2013</i>	<i>I kwartał 2012 okres porównywalny od 01.01.2012 do 31.03.2012</i>
<b>PRZEPLÝWY ŚRODKÓW PIENIĘŻNYCH Z DZIAŁALNOŚCI OPERACYJNEJ</b>		
<b>I. Zysk (strata) netto na działalności kontynuowanej</b>	<b>18 576</b>	<b>2 765</b>
<b>II. Korekty razem</b>	<b>(4 856)</b>	<b>934</b>
1. Zysk (strata) z udziałów (akcji) w jednostkach stowarzyszonych oraz będących spółkami handlowymi jednostkach współzależnych	-	62
2. Amortyzacja	3 593	3 510
3. Zyski (straty) z tytułu różnic kursowych	(190)	(68)
4. Odsetki i udziały w zyskach (dywidendy)	953	1 041
5. Zysk (strata) z działalności inwestycyjnej	-	300
6. Zmiana stanu rezerw	4 343	(389)
7. Zmiana stanu zapasów	5 740	(1 074)
8. Zmiana stanu należności	5 041	51 353
9. Zmiana stanu zobowiązań krótkoterminowych, z za wyjątkiem pożyczek i kredytów	(27 602)	(41 588)
10. Zmiana stanu rozliczeń międzyokresowych	(1 166)	(12 099)
11. Podatek odroczoney	2 692	1 142
12. Podatek bieżący wykazany w Sprawozdaniu z Całkowitych Dochodów	3 145	181
13. Podatek zapłacony	(1 136)	(712)
14. Inne korekty z działalności operacyjnej	(269)	(725)
<b>III. Przepływy pieniężne netto z działalności operacyjnej (I+/-II)</b>	<b>13 720</b>	<b>3 699</b>
<b>PRZEPLÝWY ŚRODKÓW PIENIĘŻNYCH Z DZIAŁALNOŚCI INWESTYCYJNEJ</b>		
<b>I. Wpływy</b>	<b>269</b>	<b>233</b>
1. Zbycie wartości niematerialnych oraz rzeczowych aktywów trwałych	228	78
2. Zbycie inwestycji w nieruchomości oraz wartości niematerialne	-	-
3. Z aktywów finansowych	41	155
- zbycie aktywów finansowych	-	-
- dywidendy i udziały w zyskach	-	-
- spłata udzielonych pożyczek długoterminowych	-	3
- odsetki	41	152
- inne wpływy z aktywów finansowych	-	-
4. Inne wpływy inwestycyjne	-	-
<b>II. Wydatki</b>	<b>3 348</b>	<b>10 166</b>
1. Nabycie wartości niematerialnych oraz rzeczowych aktywów trwałych	3 131	3 364
2. Inwestycje w nieruchomości oraz wartości niematerialne	-	4
3. Na aktywa finansowe	217	6 798
- nabycie aktywów finansowych	17	2 561
- udzielone pożyczki długoterminowe	200	4 237
4. Dywidendy i inne udziały w zyskach wypłacone udziałowcom (akcjonariuszom) mniejszościowym	-	-
5. Inne wydatki inwestycyjne	-	-
<b>III. Przepływy pieniężne netto z działalności inwestycyjnej (I-II)</b>	<b>(3 079)</b>	<b>(9 933)</b>
<b>PRZEPLÝWY ŚRODKÓW PIENIĘŻNYCH Z DZIAŁALNOŚCI FINANSOWEJ</b>		
<b>I. Wpływy</b>	<b>20</b>	<b>33 280</b>
1. Wpływ netto z wydania udziałów (emisji akcji) i innych instrumentów kapitałowych oraz dopłat do kapitału	-	-
2. Kredyty i pożyczki	20	33 188
3. Emisja dłużnych papierów wartościowych	-	-
4. Inne wpływy finansowe	-	92
<b>II. Wydatki</b>	<b>13 436</b>	<b>50 013</b>
1. Nabycie udziałów (akcji) własnych	-	-
2. Dywidendy i inne wypłaty na rzecz właścicieli	-	-
3. Inne, niż wypłaty na rzecz właścicieli, wydatki z tytułu podziału zysku	-	-



4. Spłaty kredytów i pożyczek	11 415	47 226
5. Wykup dłużnych papierów wartościowych	-	-
6. Z tytułu innych zobowiązań finansowych	-	-
7. Płatności zobowiązań z tytułu umów leasingu finansowego	809	1 432
8. Odsetki	1 184	1 343
9. Inne wydatki finansowe	28	12
<b>III. Przepływy pieniężne netto z działalności finansowej (I-II)</b>	<b>(13 416)</b>	<b>(16 733)</b>
<b>D. Przepływy pieniężne netto razem (A.III.+/-B.III+/-C.III)</b>	<b>(2 775)</b>	<b>(22 967)</b>
<b>E. Bilansowa zmiana stanu środków pieniężnych, w tym:</b>	<b>(2 775)</b>	<b>(22 967)</b>
- zmiana stanu środków pieniężnych z tytułu różnic kursowych	(5)	-
<b>F. Środki pieniężne na początek okresu</b>	<b>34 815</b>	<b>46 007</b>
<b>G. Środki pieniężne na koniec okresu (F+D), w tym</b>	<b>32 040</b>	<b>23 040</b>
- o ograniczonej możliwości dysponowania	-	7

## Noty objaśniające do Śródrocznego Skróconego Sprawozdania Finansowego

### ZMIANY WARTOŚCI NIEMATERIALNYCH I RZECZOWYCH AKTYWÓW TRWAŁYCH.

Zmiana środków trwałych (wg grup rodzajowych) za I kwartał 2013 r.

<i>I kwartał 2013 okres bieżący od 01.01.2013 do 31.03.2013</i>	<i>- grunty ( w tym prawo użytkowania wieczystego gruntu)</i>	<i>- budynki, lokale i obiekty inżynierii lądowej i wodnej</i>	<i>- urzędnia techniczne i maszyny</i>	<i>- środki transportu</i>	<i>- środki trwale serwisowe</i>	<i>- inne środki trwale</i>	<i>Środki trwale, razem</i>
<b>1 Wartość brutto środków trwałych na początek okresu</b>	<b>61</b>	<b>24 526</b>	<b>20 101</b>	<b>11 594</b>	<b>10 477</b>	<b>7 521</b>	<b>74 280</b>
2 Zwiększenia	-	-	<b>417</b>	<b>1 041</b>	<b>415</b>	<b>550</b>	<b>2 423</b>
a) Zakup	-	-	294	68	265	204	831
b) Przyjęcie z inwestycji	-	-	120	-	-	346	466
c) Przemieszczenia z innych pozycji aktywów	-	-	3	18	150	-	171
d) Przyjęte na podstawie umowy leasingu finansowego	-	-	-	915	-	-	915
e) Pozostałe	-	-	-	40	-	-	40
3 Zmniejszenia	-	<b>48</b>	<b>88</b>	<b>1 283</b>	<b>2 803</b>	<b>4</b>	<b>4 226</b>
a) Sprzedaż	-	-	27	83	-	-	110
b) Likwidacja	-	-	51	-	-	-	51
c) Przemieszczenia do innych pozycji aktywów	-	-	-	-	181	-	181
d) Korekta różnic kursowych z tytułu przeliczenia	-	48	10	6	-	4	68
e) Rozwiązanie umów leasingowych	-	-	-	1 194	-	-	1 194
f) Pozostałe	-	-	-	-	2 622	-	2 622
<b>4 Wartość brutto środków trwałych na koniec okresu</b>	<b>61</b>	<b>24 478</b>	<b>20 430</b>	<b>11 352</b>	<b>8 089</b>	<b>8 067</b>	<b>72 477</b>
<b>5 Skumulowana amortyzacja (umorzenie) na początek okresu</b>	-	<b>3 378</b>	<b>13 778</b>	<b>3 365</b>	<b>8 704</b>	<b>3 049</b>	<b>32 274</b>
6 Zwiększenie	-	<b>323</b>	<b>442</b>	<b>603</b>	<b>213</b>	<b>312</b>	<b>1 893</b>
a) Amortyzacja za okres (odpis bieżący)	-	323	443	585	213	312	1 876
c) Inne / Przemieszczenia z innych pozycji aktywów	-	-	(1)	18	-	-	17
7 Zmniejszenie	-	<b>32</b>	<b>87</b>	<b>1 006</b>	<b>2 781</b>	<b>6</b>	<b>3 912</b>
a) Sprzedaż	-	-	27	33	-	-	60
b) Likwidacja	-	1	50	-	-	-	51
c) Przemieszczenia do innych pozycji aktywów	-	-	-	-	159	-	159
d) Korekta różnic kursowych z tytułu przeliczenia	-	30	10	4	-	3	47
f) Rozwiązanie umów leasingowych	-	-	-	969	-	-	969
g) Pozostałe	-	1	-	-	2 622	3	2 626
<b>8 Skumulowana amortyzacja (umorzenie) na koniec okresu</b>	-	<b>3 669</b>	<b>14 133</b>	<b>2 962</b>	<b>6 136</b>	<b>3 355</b>	<b>30 255</b>
<b>9 Odpisy z tytułu trwałej utraty wartości na początek okresu</b>	-	-	<b>3</b>	<b>740</b>	-	-	<b>743</b>

10 Zwiększenie (utworzenie odpisów z tytułu trwałej utraty wartości)	-	-	-	2	-	-	2
11 Zmniejszenie	-	-	-	23	-	-	23
a) Sprzedaż środka trwałego	-	-	-	23	-	-	23
<b>12 Odpisy z tytułu trwałej utraty wartości na koniec okresu</b>	<b>-</b>	<b>-</b>	<b>3</b>	<b>719</b>	<b>-</b>	<b>-</b>	<b>722</b>
<b>13 Wartość netto środków trwałych na koniec okresu</b>	<b>61</b>	<b>20 809</b>	<b>6 294</b>	<b>7 671</b>	<b>1 953</b>	<b>4 712</b>	<b>41 500</b>

Zmiana środków trwałych (wg grup rodzajowych) za 4 kwartały 2012 r. – dane porównywalne

<i>4 kwartały 2012 okres porównywalny od 01.01.2012 do 31.12.2012</i>	<i>- grunty ( w tym prawo użytkowania wieczystego gruntu)</i>	<i>- budynki, lokale i obiekty inżynierii lądowej i wodnej</i>	<i>- urządzenia techniczne i maszyny</i>	<i>- środki transportu</i>	<i>- środki trwale serwisowe</i>	<i>- inne środki trwale</i>	<i>Środki trwale, razem</i>
<b>1 Wartość brutto środków trwałych na początek okresu</b>	<b>61</b>	<b>23 912</b>	<b>21 731</b>	<b>11 115</b>	<b>9 785</b>	<b>6 052</b>	<b>72 656</b>
<b>2 Zwiększenia</b>	<b>-</b>	<b>1 200</b>	<b>1 021</b>	<b>3 059</b>	<b>1 088</b>	<b>1 522</b>	<b>7 890</b>
a) Zakup	-	23	851	641	651	856	3 022
b) Przyjęcie z inwestycji	-	-	35	1	-	622	658
c) Przemieszczenia z innych pozycji aktywów	-	694	87	-	437	7	1 225
d) Aktualizacja wartości	-	14	-	28	-	-	42
e) Modernizacja	-	469	48	-	-	37	554
f) Przyjęte na podstawie umowy leasingu finansowego	-	-	-	1 586	-	-	1 586
g) Pozostałe	-	-	-	803	-	-	803
<b>3 Zmniejszenia</b>	<b>-</b>	<b>586</b>	<b>2 651</b>	<b>2 580</b>	<b>396</b>	<b>53</b>	<b>6 266</b>
a) Sprzedaż	-	27	118	794	-	7	946
b) Likwidacja	-	517	305	58	-	45	925
c) Przemieszczenia do innych pozycji aktywów	-	-	7	95	203	-	305
d) Korekta różnic kursowych z tytułu przeliczenia	-	42	9	7	-	1	59
e) Wniesienie aportem do działalności zaniechanej	-	-	2 212	19	-	-	2 231
f) Rozwiązanie umów leasingowych	-	-	-	1 580	-	-	1 580
e) Pozostałe	-	-	-	27	193	-	220
<b>4 Wartość brutto środków trwałych na koniec okresu</b>	<b>61</b>	<b>24 526</b>	<b>20 101</b>	<b>11 594</b>	<b>10 477</b>	<b>7 521</b>	<b>74 280</b>
<b>5 Skumulowana amortyzacja (umorzenie) na początek okresu</b>	<b>-</b>	<b>1 895</b>	<b>12 575</b>	<b>2 384</b>	<b>7 672</b>	<b>1 874</b>	<b>26 400</b>
<b>6 Zwiększenie</b>	<b>-</b>	<b>1 937</b>	<b>2 156</b>	<b>2 123</b>	<b>1 051</b>	<b>1 276</b>	<b>8 543</b>
a) Amortyzacja za okres (odpis bieżący)	-	1 350	2 063	2 104	1 051	1 268	7 836
b) Korekta różnic kursowych z tytułu przeliczenia	-	587	93	-	-	1	681
c) Inne / przemieszczenia z innych pozycji aktywów	-	-	-	19	-	7	26
<b>7 Zmniejszenie</b>	<b>-</b>	<b>454</b>	<b>953</b>	<b>1 142</b>	<b>19</b>	<b>101</b>	<b>2 669</b>
a) Sprzedaż	-	18	88	418	-	-	524
b) Likwidacja	-	396	288	29	-	43	756
c) Przemieszczenia do innych pozycji aktywów	-	-	11	25	-	-	36
d) Korekta różnic kursowych z tytułu przeliczenia	-	40	11	7	-	58	116

e) Wniesienie aportem do działalności zaniechanej	-	-	555	(18)	-	-	537
f) Rozwiązanie umów leasingowych	-	-	-	681	-	-	681
g) Pozostałe	-	-	-	-	19	-	19
<b>8 Skumulowana amortyzacja (umorzenie) na koniec okresu</b>	<b>-</b>	<b>3 378</b>	<b>13 778</b>	<b>3 365</b>	<b>8 704</b>	<b>3 049</b>	<b>32 274</b>
<b>9 Odpisy z tytułu trwałej utraty wartości na początek okresu</b>	<b>-</b>	<b>-</b>	<b>1</b>	<b>696</b>	<b>193</b>	<b>-</b>	<b>890</b>
<b>10 Zwiększenie (utworzenie odpisów z tytułu trwałej utraty wartości)</b>	<b>-</b>	<b>-</b>	<b>2</b>	<b>58</b>	<b>-</b>	<b>-</b>	<b>60</b>
<b>11 Zmniejszenie</b>	<b>-</b>	<b>-</b>	<b>-</b>	<b>14</b>	<b>193</b>	<b>-</b>	<b>207</b>
a) Sprzedaż środka trwałego	-	-	-	14	-	-	14
b) Inne	-	-	-	-	193	-	193
<b>12 Odpisy z tytułu trwałej utraty wartości na koniec okresu</b>	<b>-</b>	<b>-</b>	<b>3</b>	<b>740</b>	<b>-</b>	<b>-</b>	<b>743</b>
<b>13 Wartość netto środków trwałych na koniec okresu</b>	<b>61</b>	<b>21 148</b>	<b>6 320</b>	<b>7 489</b>	<b>1 773</b>	<b>4 472</b>	<b>41 263</b>

Zmiana wartości niematerialnych (wg grup rodzajowych) za I kwartał 2013 r.

I kwartał 2013 okres bieżący od 01.01.2013 do 31.03.2013	a		b	c	d		e	Wartości niematerialne, razem
	koszty zakończonych prac rozwojowych	koszty niezakończonych prac rozwojowych	wartość firmy	wartość firmy z konsolidacji	patenty, licencje i podobne wartości,	- w tym oprogramowanie komputerowe	inne wartości niematerialne	
<b>1 Wartość brutto wartości niematerialnych na początek okresu</b>	<b>19 655</b>	<b>20 024</b>	<b>98 911</b>	<b>112 428</b>	<b>25 949</b>	<b>25 044</b>	<b>39 498</b>	<b>316 465</b>
<b>2 Zwiększenia</b>	<b>1 575</b>	<b>1 342</b>	-	-	<b>17</b>	<b>17</b>	<b>26</b>	<b>2 960</b>
a) Zakupy	-	28	-	-	6	6	26	60
b) Wytworzenie	177	1 314	-	-	-	-	-	1 491
c) Przemieszczenia z innych pozycji aktywów	1 398	-	-	-	11	11	-	1 409
<b>3 Zmniejszenia</b>	<b>218</b>	<b>1 398</b>	-	-	<b>21</b>	<b>10</b>	-	<b>1 637</b>
a) Przemieszczenia do innych pozycji aktywów	-	1 398	-	-	4	4	-	1 402
b) Całkowite umorzenie	218	-	-	-	-	-	-	218
c) Korekta z tytułu różnic kursowych z tytułu przeliczenia	-	-	-	-	12	1	-	12
d) Pozostałe	-	-	-	-	5	5	-	5
<b>4 Wartość brutto wartości niematerialnych na koniec okresu</b>	<b>21 012</b>	<b>19 968</b>	<b>98 911</b>	<b>112 428</b>	<b>25 945</b>	<b>25 051</b>	<b>39 524</b>	<b>317 788</b>
<b>5 Skumulowana amortyzacja (umorzenie) na początek okresu</b>	<b>12 589</b>	-	-	-	<b>11 751</b>	<b>11 510</b>	<b>2 873</b>	<b>27 213</b>
<b>6 Zmiany umorzenia w okresie</b>	<b>775</b>	-	-	-	<b>787</b>	<b>737</b>	<b>16</b>	<b>1 578</b>
a) Odpis bieżący	896	-	-	-	804	743	17	1 717
b) Całkowite umorzenie (likwidacja)	(121)	-	-	-	-	-	-	(121)
c) Korekta z tytułu różnic kursowych z tytułu przeliczenia	-	-	-	-	(12)	(1)	-	(12)
d) Pozostałe	-	-	-	-	(5)	(5)	(1)	(6)
<b>7 Skumulowana amortyzacja (umorzenie) na koniec okresu</b>	<b>13 364</b>	-	-	-	<b>12 538</b>	<b>12 247</b>	<b>2 889</b>	<b>28 791</b>
<b>8 Odpisy z tytułu utraty wartości na początek okresu</b>	-	-	-	-	-	-	-	-
<b>9 Zwiększenie</b>	-	-	-	-	-	-	-	-

10 Zmniejszenie	-	-	-	-	-	-	-	-	-
11 Odpisy z tytułu trwałej utraty wartości na koniec okresu	-	-	-	-	-	-	-	-	-
<b>12 Wartość netto wartości niematerialnych na koniec okresu</b>	<b>7 648</b>	<b>19 968</b>	<b>98 911</b>	<b>112 428</b>	<b>13 407</b>	<b>12 804</b>	<b>36 635</b>	<b>288 997</b>	

Zmiana wartości niematerialnych (wg grup rodzajowych) za 4 kwartały 2012 r. – dane porównywalne

4 kwartały 2012 okres porównywalny od 01.01.2012 do 31.12.2012	a		b	c	d		e	f	Wartości niematerialne, razem
	koszty zakończonych prac rozwojowych	koszty niezakończonych prac rozwojowych	wartość firmy	wartość firmy z konsolidacji	patenty, licencje i podobne wartości,	- w tym: oprogramowa nie komputerowe	inne wartości niematerialne	zaliczki na wartości niematerialne	
<b>1 Wartość brutto wartości niematerialnych na początek okresu</b>	<b>16 658</b>	<b>13 924</b>	<b>98 911</b>	<b>112 428</b>	<b>22 152</b>	<b>21 760</b>	<b>39 502</b>	-	<b>303 575</b>
<b>2 Zwiększenia</b>	<b>2 997</b>	<b>7 356</b>	-	-	<b>3 816</b>	<b>3 294</b>	<b>646</b>	-	<b>14 815</b>
a) Zakupy	-	2 323	-	-	1 941	1 936	646	-	4 910
b) Wytworzenie	635	5 033	-	-	-	-	-	-	5 668
c) Przemieszczenia z innych pozycji aktywów	2 362	-	-	-	1 875	1 358	-	-	4 237
<b>3 Zmniejszenia</b>	-	<b>1 256</b>	-	-	<b>19</b>	<b>10</b>	<b>650</b>	-	<b>1 925</b>
a) Sprzedaż	-	-	-	-	1	1	-	-	1
b) Przemieszczenia do innych pozycji aktywów	-	1 253	-	-	-	-	627	-	1 880
c) Korekta z tytułu różnic kursowych z tytułu przeliczenia	-	-	-	-	10	1	-	-	10
d) Wniesienie aportem do działalności zaniechanej	-	-	-	-	8	8	-	-	8
e) Pozostałe	-	3	-	-	-	-	23	-	26
<b>4 Wartość brutto wartości niematerialnych na koniec okresu</b>	<b>19 655</b>	<b>20 024</b>	<b>98 911</b>	<b>112 428</b>	<b>25 949</b>	<b>25 044</b>	<b>39 498</b>	-	<b>316 465</b>
<b>5 Skumulowana amortyzacja (umorzenie) na początek okresu</b>	<b>9 569</b>	-	-	-	<b>9 174</b>	<b>9 099</b>	<b>2 787</b>	-	<b>21 530</b>
<b>6 Zmiany umorzenia w okresie</b>	<b>3 020</b>	-	-	-	<b>2 577</b>	<b>2 411</b>	<b>86</b>	-	<b>5 683</b>
a) Odpis bieżący	3 020	-	-	-	2 612	2 410	87	-	5 719
b) Sprzedaż	-	-	-	-	1	1	-	-	1
c) Całkowite umorzenie (likwidacja)	-	-	-	-	(25)	-	-	-	(25)
d) Korekta z tytułu różnic kursowych z tytułu przeliczenia	-	-	-	-	(11)	-	(1)	-	(12)
<b>7 Skumulowana amortyzacja (umorzenie) na koniec okresu</b>	<b>12 589</b>	-	-	-	<b>11 751</b>	<b>11 510</b>	<b>2 873</b>	-	<b>27 213</b>
<b>8 Odpisy z tytułu utraty wartości na początek okresu</b>	-	-	-	-	-	-	-	-	-
9 Zwiększenie	-	-	-	-	-	-	-	-	-
10 Zmniejszenie	-	-	-	-	-	-	-	-	-
<b>11 Odpisy z tytułu trwałej utraty wartości na koniec okresu</b>	-	-	-	-	-	-	-	-	-
<b>12 Wartość netto wartości niematerialnych na koniec okresu</b>	<b>7 066</b>	<b>20 024</b>	<b>98 911</b>	<b>112 428</b>	<b>14 198</b>	<b>13 534</b>	<b>36 625</b>	-	<b>289 252</b>

**WARTOŚCI NIEMATERIALNE O NIEOKREŚLONYM OKRESIE UŻYTKOWANIA**

<b>WARTOŚĆ FIRMY</b>	<i>stan na 31.03.2013</i>	<i>stan na 31.12.2012</i>
Safe Computing Sp. z o.o	59 045	59 045
Pacomp Sp. z o.o.	2 063	2 063
Grupa Kapitałowa Enigma Systemy Ochrony Informacji Sp. z o.o.	31 108	31 108
Big Vent S.A.	7 343	7 343
Meritum – Doradztwo i Szkolenia Sp. z o.o.	255	255
Wartość firmy z połączeń w sprawozdaniu jednostkowym Comp S.A.	98 911	98 911
SCO Retail Sp. z o.o.	12 614	12 614
<b>Razem</b>	<b>211 339</b>	<b>211 339</b>

<b>ZNAKI FIRMOWE</b>	<i>stan na 31.03.2013</i>	<i>stan na 31.12.2012</i>
Nabycie znaku Novitus S.A.	19 104	19 104
Nabycie znaku ZUK Elzab S.A.	13 358	13 358
Nabycie znaku Insoft Sp. z o.o.	3 775	3 775
<b>Razem</b>	<b>36 237</b>	<b>36 237</b>

Szczegółowe rozliczenie nabycia poszczególnych spółek i wyliczenia wartości firmy znajdują się w Skonsolidowanym Sprawozdaniu Rocznym Grupy Kapitałowej Comp S.A. za rok 2007, 2008, 2009, 2010, 2011 oraz 2012.

Na dzień 31 marca 2013 r. nie stwierdzono przesłanek wskazujących na trwałą utratę wartości firmy.

**Zmiany wartości firmy w I kwartale 2013 r.**

W I kwartale 2013 r. nie nastąpiły zmiany wartości firmy prezentowanej w wartościach niematerialnych.

**AKTYWA PRZEZNACZONE DO SPRZEDAŻY**

<b>Treść</b>	<i>stan na 31.03.2013</i>	<i>stan na 31.12.2012</i>
1 Rzeczowe aktywa trwałe Suchy Las	3 149	3 149
a) Grunty	443	443
b) Budynki i budowle	2 706	2 706
2 Aktywa związane z PayTel S.A.	28 392	25 129
<b>Aktywa przeznaczone do sprzedaży, razem</b>	<b>31 541</b>	<b>28 278</b>

**RZECZOWE AKTYWA TRWAŁE SUCHY LAS**

W nieruchomości w Suchym Lesie zlokalizowany jest Oddział ZUK Elzab S.A. Nieruchomość jest dostępna do natychmiastowej sprzedaży.

**AKTYWA PAYTEL S.A.**

W dniu 27 stycznia 2012 roku Comp S.A. nabyła od Telekomunikacji Polskiej S.A. 100% akcji spółki PayTel S.A. z zamiarem dalszej odsprzedaży.

Wartość firmy oraz aktywa i zobowiązania Spółki PayTel S.A. sklasyfikowane zostały jako przeznaczone do sprzedaży.

Od 2012 roku prowadzone są działania mające na celu dokonanie zbycia spółki bądź zorganizowanej części spółki strategicznemu inwestorowi. W związku z powyższym Grupa Kapitałowa Comp S.A. jako, że są to aktywa dostępne do sprzedaży prezentuje wyniki Spółki PayTel S.A. w działalności zaniechanej.

Grupa Kapitałowa jest w trakcie procesu sprzedaży Spółki PayTel S.A. Sprzedaż jest wysoce prawdopodobna a cena aktywów i wartości księgowe nie przekraczają ceny możliwej do uzyskania.

<b>AKTYWA PAYTEL S.A.</b>	<i>stan na 31.03.2013</i>	<i>stan na 31.12.2012</i>
<b>Aktywa razem</b>	<b>26 893</b>	<b>23 648</b>
<b>A Aktywa trwałe</b>	<b>10 146</b>	<b>10 581</b>
I Rzeczowe aktywa trwałe	5 412	5 674
II Wartości niematerialne	2 423	2 596
III Aktywa z tytułu odroczonego podatku dochodowego	2 311	2 311
<b>B Aktywa obrotowe</b>	<b>16 747</b>	<b>13 067</b>
I Zapasy	850	821
II Należności handlowe	13 615	10 319
III Pozostałe należności krótkoterminowe	1 399	236
IV Bieżące aktywa podatkowe	544	490
V Pozostałe aktywa krótkoterminowe	339	286
VI Środki pieniężne i ekwiwalenty środków pieniężnych	-	915

<b>PASYWA PAYTEL S.A. (Z WYŁĄCZENIEM KAPITAŁÓW WŁASNYCH)</b>	<i>stan na 31.03.2013</i>	<i>stan na 31.12.2012</i>
<b>Pasywa razem</b>	<b>24 512</b>	<b>20 033</b>
<b>A Zobowiązania długoterminowe</b>	<b>234</b>	<b>234</b>
I Rezerwa z tytułu odroczonego podatku dochodowego	234	234
<b>B Zobowiązania krótkoterminowe</b>	<b>24 278</b>	<b>19 799</b>
I Krótkoterminowe kredyty bankowe i pożyczki	2 125	2 119
II Rezerwy krótkoterminowe	528	1 095
III Zobowiązania handlowe	21 120	16 216
IV Bieżące zobowiązania budżetowe	171	154
V Pozostałe zobowiązania finansowe krótkoterminowe	5	15
VI Pozostałe zobowiązania krótkoterminowe	329	200

**INSTRUMENTY FINANSOWE**

Nie wystąpiły istotne zmiany w klasyfikacji aktywów finansowych i w metodzie ich wyceny w stosunku do skonsolidowanego sprawozdania rocznego za rok 2012.

<i>Kategorie i klasy aktywów finansowych</i>	<i>stan na 31.03.2013</i>	<i>stan na 31.12.2012</i>
<b>Aktywa finansowe wyceniane w wartościach godziwych przez wynik finansowy</b>	-	-
<b>Pożyczki i należności</b>	<b>102 836</b>	<b>108 652</b>
Pożyczki udzielone	3 957	3 719
Należności z tytułu dostaw i usług	88 675	95 263
Pozostałe należności	10 204	9 670
<b>Aktywa finansowe utrzymywane do terminu wymagalności</b>	<b>1 981</b>	<b>1 980</b>
Obligacje	1 981	1 980
<b>Aktywa finansowe dostępne do sprzedaży</b>	<b>-</b>	<b>-</b>
<b>Środki pieniężne</b>	<b>33 485</b>	<b>36 243</b>
Środki pieniężne zastrzeżone	1 445	1 428
Lokaty	17 280	18 807
Pozostałe środki pieniężne	14 760	16 008
<b>Razem aktywa finansowe</b>	<b>138 302</b>	<b>146 875</b>

<i>Kategorie i klasy zobowiązań finansowych</i>	<i>stan na 31.03.2013</i>	<i>stan na 31.12.2012</i>
<b>Zobowiązania finansowe wyceniane w wartościach godziwych przez wynik finansowy</b>	-	<b>11</b>
<b>Zobowiązania finansowe wyceniane w zamortyzowanym koszcie</b>	<b>115 427</b>	<b>155 620</b>
Kredyty bankowe i pożyczki	75 505	87 365
Zobowiązania z tytułu leasingu finansowego	5 694	5 553
Zobowiązania z tytułu dostaw i usług	31 982	60 219
Pozostałe zobowiązania finansowe	2 246	2 483
<b>Razem zobowiązania finansowe</b>	<b>115 427</b>	<b>155 631</b>



## WPLYW INSTRUMENTÓW FINANSOWYCH NA SKONSOLIDOWANE SPRAWOZDANIE Z CAŁKOWITYCH DOCHODÓW

<i>okres bieżący od 01.01.2013 do 31.03.2013</i>	<i>Przychody /(koszty) z tytułu odsetek ( w tym z tyt. wyceny wg zamortyzowanego kosztu)</i>	<i>(Utworzenie) /odwrócenie odpisów aktualizujących</i>	<i>Zyski/(straty) z tytułu wyceny do wartości godziwej i zyski</i>	<i>Zyski/(straty) z tytułu sprzedaży instrumentów</i>	<i>Dodanie/ (ujemne) saldo różnic kursowych</i>	<i>Inne przychody /(koszty) finansowe</i>	<i>Zyski/(straty) z tytułu wyceny odniesione w kapitały</i>	<i>Razem</i>
<b>Aktywa finansowe wyceniane w wartościach godziwych przez wynik finansowy</b>	-	-	<b>78</b>	-	-	-	-	<b>78</b>
Instrumenty pochodne - terminowe kontrakty walutowe	-	-	78	-	-	-	-	78
<b>Pożyczki i należności</b>	<b>115</b>	<b>131</b>	-	-	<b>145</b>	<b>160</b>	-	<b>551</b>
Pożyczki udzielone	53	-	-	-	-	-	-	53
Należności z tytułu dostaw i usług i pozostałe należności	62	131	-	-	145	160	-	498
<b>Aktywa finansowe utrzymywane do terminu wymagalności</b>	<b>4</b>	-	-	-	-	-	-	<b>4</b>
Obligacje	4	-	-	-	-	-	-	4
<b>Aktywa finansowe dostępne do sprzedaży</b>	-	-	-	-	-	-	-	-
<b>Środki pieniężne</b>	<b>137</b>	-	-	-	<b>12</b>	-	-	<b>149</b>
Środki pieniężne zastrzeżone i lokaty	86	-	-	-	-	-	-	86
Pozostałe środki pieniężne	51	-	-	-	12	-	-	63
<b>Zobowiązania finansowe wyceniane w wartościach godziwych przez wynik finansowy</b>	-	-	-	-	-	-	-	-
<b>Zobowiązania finansowe wyceniane w zamortyzowanym koszcie</b>	<b>(1 007)</b>	-	-	-	<b>(79)</b>	<b>(178)</b>	-	<b>(1 264)</b>
Kredyty bankowe	(897)	-	-	-	-	(13)	-	(910)
Pożyczki uzyskane	(3)	-	-	-	-	-	-	(3)
Zobowiązania z tytułu leasingu finansowego	(97)	-	-	-	1	2	-	(94)
Zobowiązania z tytułu dostaw i usług i pozostałe zobowiązania	(10)	-	-	-	(80)	(167)	-	(257)

Dane porównywalne:

<i>okres porównywalny od 01.01.2012 do 31.03.2012</i>	<i>Przychody /(koszty) z tytułu odsetek ( w tym z tyt. wyceny wg zamortyzowanego kosztu)</i>	<i>(Utworzenie) /odwrócenie odpisów aktualizujących</i>	<i>Zyski/(straty) z tytułu wyceny do wartości godziwej i zyski</i>	<i>Zyski/(straty) z tytułu sprzedaży instrumentów</i>	<i>Dodatnie/ (ujemne) saldo różnic kursowych</i>	<i>Inne przychody /(koszty) finansowe</i>	<i>Zyski/(straty) z tytułu wyceny odniesione w kapitały</i>	<i>Razem</i>
<b>Aktywa finansowe wyceniane w wartościach godziwych przez wynik finansowy</b>	-	-	<b>(336)</b>	-	-	-	-	<b>(336)</b>
Instrumenty pochodne - terminowe kontrakty walutowe	-	-	(336)	-	-	-	-	(336)
<b>Pożyczki i należności</b>	<b>91</b>	<b>(49)</b>	-	-	<b>(312)</b>	-	-	<b>(270)</b>
Pożyczki udzielone	46	-	-	-	-	-	-	46
Należności z tytułu dostaw i usług i pozostałe należności	45	(49)	-	-	(312)	-	-	(316)
<b>Aktywa finansowe utrzymywane do terminu wymagalności</b>	-	-	-	-	-	-	-	-
<b>Aktywa finansowe dostępne do sprzedaży</b>	-	-	-	-	-	-	-	-
<b>Środki pieniężne</b>	<b>124</b>	-	-	-	<b>(39)</b>	-	-	<b>85</b>
Środki pieniężne zastrzeżone i lokaty	91	-	-	-	(26)	-	-	65
Pozostałe środki pieniężne	33	-	-	-	(13)	-	-	20
<b>Zobowiązania finansowe wyceniane w wartościach godziwych przez wynik finansowy</b>	-	-	-	-	-	-	-	-
Instrumenty pochodne - terminowe kontrakty walutowe	-	-	-	-	-	-	-	-
<b>Zobowiązania finansowe wyceniane w zamortyzowanym koszcie</b>	<b>(1 323)</b>	-	-	-	<b>(228)</b>	<b>(15)</b>	-	<b>(1 566)</b>
Kredyty bankowe	(1 193)	-	-	-	-	-	-	(1 193)
Pożyczki uzyskane	(8)	-	-	-	2	-	-	(6)
Zobowiązania z tytułu leasingu finansowego	(113)	-	-	-	4	-	-	(109)
Zobowiązania z tytułu dostaw i usług i pozostałe zobowiązania	(9)	-	-	-	(234)	(15)	-	(258)

**ZOBOWIĄZANIA Z TYTUŁU KREDYTÓW BANKOWYCH I POŻYCZEK**

Rodzaj kredytu / pożyczki	Nazwa banku / podmiotu	Waluta	Oprocentowanie	Termin spłaty	Zabezpieczenia	Kwota wg umowy	Zobowiązanie na dzień 31 marca 2013
Kredyt odnawialny w rachunku bieżącym	Raiffeisen Bank Polska S.A.	PLN	WIBOR TN + marża	29.11.2013	Pełnomocnictwo do rachunków prowadzonych w Raiffeisen Bank Polska S.A., cesja wierzytelności	10 000	2 933
Kredyt odnawialny w rachunku bieżącym	Raiffeisen Bank Polska S.A.	PLN	WIBOR 1M + marża	04.04.2013	Gwarancja korporacyjna Comp S.A.	2 000	2 009
Kredyt odnawialny w rachunku bieżącym	Millenium Bank S.A.	PLN	WIBOR 1M + marża	01.06.2013 26.06.2013	Pełnomocnictwo do rachunków prowadzonych w Millenium Bank S.A., poddanie się egzekucji, zachowanie proporcjonalności obrotów, poręczenie Comp S.A.	6 000	3 560
Kredyt odnawialny w rachunku bieżącym	BRE Bank S.A.	PLN	WIBOR + marża	29.06.2013	Weksel	1 000	0
Kredyt wielocelowy	Bank Zachodni WBK S.A.	PLN	WIBOR + marża	29.06.2015	Weksel, deklaracja wekslowa, pełnomocnictwo do rachunku w Banku Zachodnim WBK S.A.	170	79
Kredyt odnawialny w rachunku bieżącym	BRE Bank S.A.	PLN	WIBOR + marża	30.06.2013 28.11.2013	Weksel, poręczenie Comp S.A., cesja	7 500	6 352
Kredyt na działalność bieżącą	Raiffeisen Bank	HUF	BUBOR 1M + marża	20.01.2014	Zabezpieczenie przez ubezpieczyciela - Hitelgarancia Zrt	473 (30 000 HUF*)	73
Kredyt odnawialny w rachunku bieżącym	ING Bank Śląski S.A.	PLN	WIBOR 1M + marża	07.05.2013	Hipoteka na nieruchomości	3 000	0
Kredyt rewolwingowy	Raiffeisen Bank Polska S.A.	PLN	WIBOR TN + marża	29.11.2013	Pełnomocnictwo do rachunków prowadzonych w Raiffeisen Bank Polska S.A., cesja wierzytelności	10 000	0
Kredyt odnawialny w rachunku bieżącym	BRE Bank S.A.	PLN	WIBOR O/N + marża	27.06.2013	Weksel własny z deklaracją wekslową, poddanie się egzekucji	30 000	22 649
Kredyt odnawialny w rachunku bieżącym	PKO BP S.A.	PLN	WIBOR 1M + marża	15.06.2013	Weksel własny z deklaracją wekslową, poddanie się egzekucji, pełnomocnictwo do rachunków w PKO BP S.A.	15 000	7 634
<b>Razem kredyty wielozadaniowe</b>						<b>85 143</b>	<b>45 289</b>

\* kwoty w HUF podane w tys. jednostek

Dodatkowo w Sprawozdaniu z Sytuacji Finansowej w pozycji Zobowiązania Krótkoterminowe – Kredyty Bankowe i Pożyczki prezentowana jest suma odsetek od spłaconej pożyczki oraz zobowiązania z tytułu kart kredytowych.

Na dzień 31 marca 2013 wobec wszystkich banków finansujących obowiązują następujące kowenanty:

- zachowanie zasady pari-passu;
- realizacja ustalonych obrotów średniomiesięcznych na rachunkach;

- okresowe monitorowanie wybranych wskaźników ekonomiczno-finansowych (dług/EBITDA, EQ ratio i wskaźnik płynności);
- przekazywanie istotnych informacji o sytuacji spółki;
- dostarczanie ewentualnych informacji dodatkowych - na życzenie banku.

Ze względu na sytuację przejściową Grupy Kapitałowej Comp S.A., Jednostka Dominująca otrzymała zgodę banku na czasowe przełamanie kowenantu dług do EBITDA (Raiffeisen Bank Polska S.A.). W związku z powyższym Zarząd Jednostki Dominującej nie widzi ryzyka pogorszenia płynności w kolejnych okresach.

Rodzaj kredytu / pożyczki	Nazwa banku / podmiotu	Waluta	Oprocentowanie	Termin spłaty	Zabezpieczenia	Kwota wg umowy	Zobowiązanie na dzień 31 marca 2013
Inwestycyjny – zakup akcji własnych	Raiffeisen Bank Polska S.A.	PLN	WIBOR 1M + marża	30.06.2015	Pełnomocnictwo do rachunków prowadzonych w Raiffeisen Bank Polska S.A., hipoteka na nieruchomości w Nowym Sączu, cesja wierzytelności z umowy ubezpieczenia nieruchomości	13 959	9 363
Inwestycyjny na zakup akcji ZUK Elzab S.A.	BRE Bank S.A.	PLN	WIBOR 1M + marża	30.11.2015	Weksel własny z deklaracją wekslową, zastaw finansowy na akcjach ZUK Elzab S.A., blokada rachunku inwestycyjnego	28 337	19 730
Inwestycyjny na zakup nieruchomości	BRE Bank S.A.	PLN	WIBOR 1M + marża	31.01.2014	Hipoteka na nieruchomości, weksel	2 000	833
<b>Razem kredyty inwestycyjne</b>						<b>44 296</b>	<b>29 926</b>

Aktualnie Zarząd nie widzi ryzyka utraty płynności. Zarząd jest w stałym kontakcie z kluczowymi bankami obsługującymi Grupę Kapitałową Comp S.A. Dodatkowy opis o płynności finansowej znajduje się w Notach objaśniających do Śródrocznego Skróconego Sprawozdania Finansowego w punkcie „Opis podstawowych ryzyk i zagrożeń”.

#### ZOBOWIĄZANIA WARUNKOWE Z TYTUŁU LIMITÓW ZABEZPIECZEŃ POD GWARANCJE BANKOWE

Rodzaj kredytu	Nazwa banku	Waluta	Oprocentowanie	Termin spłaty	Zabezpieczenia	Kwota wg umowy	Wykorzystane na 31 marca 2013
Linia gwarancyjna	Raiffeisen Bank Polska S.A.	PLN	marża	29.11.2013	pełnomocnictwo do rachunków prowadzonych w Raiffeisen Bank Polska S.A., cesja wierzytelności, częściowe depozyty, kaucja 20% dla gwarancji powyżej 36 miesięcy	10 000	6 809 oraz 51 USD* (168)
Limit gwarancyjny	BRE Bank S.A.	PLN	marża	30.04.2013	weksel in blanco plus deklaracja wekslowa, kaucja do 50 % dla gwarancji powyżej 18 miesięcy	10 000	3 969 oraz 81 USD* (264)
Gwarancja należytego wykonania	BRE Bank S.A.	PLN	marża	31.10.2014	weksel, cesja należności z kontraktu	9 028	9 028
Linia gwarancyjna	Millennium Bank S.A.	PLN	marża	18.06.2013	pełnomocnictwo do rachunków prowadzonych w Millennium Bank S.A., oświadczenie o poddaniu się egzekucji	2 000	-
Linia gwarancyjna	PKO BP S.A.	PLN	marża	15.06.2013	weksel własny z deklaracją wekslową, poddanie się egzekucji,	15 000**	-

					klauzula potrącenia z rachunku prowadzonego w PKO BP S.A.		
Linia gwarancyjna	BRE Bank S.A.	PLN	marża	15.05.2015	Weksel, częściowe depozyty	3 000	1 723

\* kwoty w USD podane w tys. jednostek

\*\* linia gwarancyjna 15 mln zamiennie z kredytem w PKO BP S.A.

## ZOBOWIĄZANIA Z TYTUŁU OBLIGACJI

W okresie sprawozdawczym Spółka Comp S.A. dokonała emisji i wykupu obligacji. Poniższe zestawienie zawiera informacje o wielkości i czasie tych wydarzeń. Cena nominalna każdej obligacji wynosiła 100 tys. zł. Oprocentowanie obligacji ustalone zostało wg stawki WIBOR O/N powiększonej o marżę lub o stałą stopę procentową (4,65%-5,65%). Wykup obligacji następował w terminie trzech miesięcy od dnia przydziału. Celem emisji obligacji jest finansowanie bieżącej działalności statutowej Spółki.

L.p.	Seria	Data emisji/objęcia	Termin wykupu	Kwota transakcji	Ilość	Obligatariusz
1	K <sub>12</sub>	30.10.2012	24.01.2013	900	9	ZUK Elzab S.A.
2	L <sub>12</sub>	02.11.2012	28.02.2013	1 500	15	Big Vent S.A.
3	M <sub>12</sub>	16.11.2012	15.02.2013	600	6	ZUK Elzab S.A.
4	N <sub>12</sub>	27.11.2012	27.02.2013	500	5	ZUK Elzab S.A.
5	O <sub>12</sub>	20.12.2012	20.03.2013	2 800	28	ZUK Elzab S.A.
6	A <sub>13</sub>	24.01.2013	24.04.2013	900	9	ZUK Elzab S.A.
7	B <sub>13</sub>	15.02.2013	15.05.2013	600	6	ZUK Elzab S.A.
8	C <sub>13</sub>	28.02.2013	28.05.2013	1500	15	Big Vent S.A.

## ZMIANY WIELKOŚCI SZACUNKOWYCH

Nie nastąpiły istotne zmiany co do przyjętych szacunków w porównaniu do szacunków przyjętych w skonsolidowanym sprawozdaniu rocznym za rok 2012.

ZMIANA STANU ODPISÓW AKTUALIZUJĄCYCH WARTOŚĆ ZAPASÓW	stan na 31.03.2013	stan na 31.12.2012
<b>Stan na początek okresu</b>	<b>3 637</b>	<b>2 396</b>
a) Zwiększenia	1 160	1 830
- utworzenie odpisu	1 160	1 830
b) Zmniejszenia	273	589
- rozwiązanie odpisu	187	533
- wykorzystanie odpisu	86	56
<b>Stan na koniec okresu</b>	<b>4 524</b>	<b>3 637</b>

ZMIANA STANU ODPISÓW AKTUALIZUJĄCYCH NALEŻNOŚCI HANDLOWE	stan na 31.03.2013	stan na 31.12.2012
<b>Stan na początek okresu</b>	<b>2 776</b>	<b>2 685</b>
a) Zwiększenia	120	1 384
- utworzenie odpisu	120	1 384
b) Zmniejszenia	385	1 293
- rozwiązanie odpisu	266	1 200
- wykorzystanie odpisu	-	93
- inne	119	-
<b>Stan na koniec okresu</b>	<b>2 511</b>	<b>2 776</b>

ZMIANA STANU ODPISÓW AKTUALIZUJĄCYCH POZOSTAŁE NALEŻNOŚCI	stan na 31.03.2013	stan na 31.12.2012
<b>Stan na początek okresu</b>	<b>1 258</b>	<b>1 822</b>
a) Zwiększenia	9	263
- utworzenie odpisu	9	263
b) Zmniejszenia	30	827
- rozwiązanie odpisu	29	129
- wykorzystanie odpisu	1	698
<b>Stan na koniec okresu</b>	<b>1 237</b>	<b>1 258</b>

ZMIANA STANU ODPISÓW AKTUALIZUJĄCYCH POŻYCZKI	stan na 31.03.2013	stan na 31.12.2012
<b>Stan na początek okresu</b>	<b>1 786</b>	<b>1 779</b>
a) Zwiększenia	-	7
- utworzenie odpisu	-	7
<b>Stan na koniec okresu</b>	<b>1 786</b>	<b>1 786</b>

ZMIANA STANU REZERW DŁUGOTERMINOWYCH	stan na 31.03.2013	stan na 31.12.2012
<b>Stan na początek okresu</b>	<b>605</b>	<b>3 619</b>
a) Zwiększenia	-	91
- naliczenie rezerwy na świadczenia emerytalne	-	54
- inne zwiększenia	-	37
b) Zmniejszenia	-	3 105
- wykorzystanie rezerwy na nagrody i premie	-	68
- inne zmniejszenia*	-	3 037
<b>Stan na koniec okresu</b>	<b>605</b>	<b>605</b>

\*W pozycji inne zmniejszenia w danych za rok 2012 zostało zaprezentowane głównie zmniejszenie z tytułu rozwiązania rezerwy na nagrody jubileuszowe w związku z wypowiedzeniem układu zbiorowego pracy w ZUK Elzab S.A.

ZMIANA STANU REZERW KRÓTKOTERMINOWYCH	stan na 31.03.2013	stan na 31.12.2012
<b>Stan na początek okresu</b>	<b>15 491</b>	<b>9 883</b>
a) Zwiększenia	15 093	24 851
- utworzenie rezerwy na świadczenia emerytalne	-	1 396
- utworzenie rezerwy na nagrody i premie	3 740	3 783
- utworzenie rezerwy na naprawy gwarancyjne	10 913	10 298
- utworzenie rezerwy restrukturyzacyjnej	-	8 177
- inne zwiększenia	440	1 197
b) Zmniejszenia	10 990	19 243
- wykorzystanie rezerwy na nagrody i premie	1 756	4 802
- rozwiązanie rezerwy na nagrody i premie	90	-
- wykorzystanie rezerwy na naprawy gwarancyjne	6 785	8 985
- rozwiązanie rezerwy na naprawy gwarancyjne	216	1 391
- wykorzystanie rezerwy restrukturyzacyjnej	534	1 279
- rozwiązanie rezerwy restrukturyzacyjnej	1 101	-
- inne zmniejszenia	508	2 786
<b>Stan na koniec okresu</b>	<b>19 594</b>	<b>15 491</b>

AKTYWA Z TYTUŁU ODROZONEGO PODATKU DOCHODOWEGO	<i>I kwartał 2013 okres bieżący od 01.01.2013 do 31.03.2013</i>	<i>I kwartał 2012 okres porównywalny od 01.01.2012 do 31.03.2012</i>
<b>1. Stan na początek okresu:</b>	<b>8 535</b>	<b>6 956</b>
a) Odniesionych na wynik finansowy	8 511	6 932
b) Odniesionych na kapitał własny	-	-
c) Odniesionych na wartość firmy lub ujemną wartość firmy	24	24
<b>2. Zwiększenia</b>	<b>3 458</b>	<b>1 750</b>
a) Odniesione na wynik finansowy okresu w związku z ujemnymi różnicami przejściowymi	3 458	1 351
- utworzenie rezerw i odpisów	2 885	1 141
- niewypłacone wynagrodzenia	332	92
- doszacowane koszty kontraktów długoterminowych	122	1
- naliczone odsetki	54	43
- inne	65	74
b) Odniesione na wynik finansowy okresu w związku ze stratą podatkową	-	388
c) Odniesione na kapitał własny w związku z ujemnymi różnicami przejściowymi (z tytułu)	-	-
d) Odniesione na kapitał własny w związku ze stratą podatkową	-	11
e) Odniesione na wartość firmy lub ujemną wartość firmy w związku z ujemnymi różnicami przejściowymi	-	-
<b>3. Zmniejszenia</b>	<b>3 182</b>	<b>1 558</b>
a) Odniesione na wynik finansowy okresu w związku z ujemnymi różnicami przejściowymi	3 182	1 558
- rozwiązanie rezerw	2 477	1 115
- zrealizowanie zobowiązań z tytułu wynagrodzeń	145	259
- zrealizowanie ujemnych różnic kursowych z ubiegłych okresów	1	-
- zrealizowanie doszacowanych kosztów kontraktów długoterminowych	455	64
- zrealizowanie naliczonych odsetek	20	-
- inne	84	120
b) Odniesione na wynik finansowy okresu w związku ze stratą podatkową	-	-
c) Odniesione na kapitał własny w związku z ujemnymi różnicami przejściowymi	-	-
d) Odniesione na kapitał własny w związku ze stratą podatkową	-	-
e) Odniesione na wartość firmy lub ujemną wartość firmy w związku z ujemnymi różnicami przejściowymi	-	-
<b>4. Stan na koniec okresu:</b>	<b>8 811</b>	<b>7 148</b>
a) Odniesionych na wynik finansowy	8 787	7 113
b) Odniesionych na kapitał własny	-	11
c) Odniesionych na wartość firmy lub ujemną wartość firmy	24	24

ZMIANA STANU REZERW Z TYTUŁU ODROZONEGO PODATKU DOCHODOWEGO	<i>I kwartał 2013 okres bieżący od 01.01.2013 do 31.03.2013</i>	<i>I kwartał 2012 okres porównywalny od 01.01.2012 do 31.03.2012</i>
<b>1. Stan na początek okresu:</b>	<b>11 158</b>	<b>9 239</b>
a) Odniesionej na wynik finansowy	8 689	6 687
b) Odniesionej na kapitał własny	109	142
c) Odniesionej na wartość firmy lub ujemną wartość firmy	2 360	2 410
<b>2. Zwiększenia</b>	<b>3 804</b>	<b>1 943</b>
a) Odniesione na wynik finansowy okresu z tytułu dodatnich różnic przejściowych	3 804	1 941
- amortyzacji majątku trwałego	80	93
- doszacowane przychody kontraktów długoterminowych	473	1 732
- niezrealizowane na dzień bilansowy dodatnie różnice kursowe	1	2
- inne	3 250	114
b) Odniesione na kapitał własny w związku z dodatnimi różnicami przejściowymi - aktualizacja majątku trwałego	-	2
c) Odniesione na wartość firmy lub ujemną wartość firmy w związku z dodatnimi różnicami przejściowymi	-	-
<b>3. Zmniejszenia</b>	<b>845</b>	<b>641</b>
a) Odniesione na wynik finansowy okresu w związku z dodatnimi różnicami przejściowymi	838	575
- skonsumentowana część ulgi inwestycyjnej za lata poprzednie	19	30

- realizacji rezerw na amortyzację majątku trwałego	31	14
- realizacja doszacowanych w ubiegłych okresach przychodów, z kontraktów długoterminowych	448	412
- zrealizowanie dodatnich różnic kursowych powstałych w ubiegłych okresach	-	8
- inne	340	111
b) Odniesione na kapitał własny w związku z dodatnimi różnicami przejściowymi	7	22
- różnica pomiędzy wartością bilansowa i podatkową aktywów trwałych wycenianych przy przejściu na MSSF	5	9
- aktualizacja wartości aktywów	2	13
c) Odniesione na wartość firmy lub ujemną wartość firmy w związku z dodatnimi różnicami przejściowymi - korekta wyceny niefinansowych aktywów trwałych	-	44
<b>Stan na koniec okresu:</b>	<b>14 117</b>	<b>10 541</b>
a) Odniesionej na wynik finansowy	11 655	8 053
b) Odniesionej na kapitał własny	102	122
c) Odniesionej na wartość firmy lub ujemną wartość firmy	2 360	2 366

## ZMIANA ZOBOWIĄZAŃ WARUNKOWYCH LUB AKTYWÓW WARUNKOWYCH

Grupa Kapitałowa Comp S.A. na dzień 31 marca 2013 roku posiadała zobowiązania warunkowe na łączną kwotę 24.320 tys. zł. Na tą kwotę składały się głównie udzielone gwarancje należytego wykonania kontraktów, gwarancje przetargowe oraz gwarancje zapłaty i poręczenia umów.

Od czasu zakończenia ostatniego roku obrotowego spadły one o 10.975 tys. zł głównie w związku ze spadkiem zobowiązań z tytułu gwarancji należytego wykonania kontraktów i gwarancji zapłaty.

Dodatkowo Jednostka Dominująca posiada także należność warunkową w wysokości 1.000 tys. zł.

Poza opisanymi powyżej, Grupa Kapitałowa Comp S.A. nie posiada dodatkowych zobowiązań warunkowych w tym zobowiązań do zakupu.

## OPIS PODSTAWOWYCH RYZYK I ZAGROŻEŃ

### Ryzyko walutowe

W działalności Comp S.A. oraz spółek z Grupy Kapitałowej Comp S.A. część dostaw pochodzi bezpośrednio lub pośrednio z importu. Zarząd Spółki stosuje politykę niwelowania negatywnych skutków wahań kursu walut, w taki sposób, iż w wielu przypadkach wartość realizowanych kontraktów jest zawierana w tej samej walucie, co rozliczenie z dostawcą, a płatność następuje wg kursu z dnia wystawienia faktury. Ryzyko walutowe w działaniu spółek zależnych jest niewielkie ze względu na niewielką skalę operacji przeprowadzanych w walutach obcych.

### Ryzyko związane ze zmianami tempa wzrostu rynku technologii informatycznych Polsce

Ze względu na sytuację gospodarczą należy wskazać na wrażliwość rynku IT na wahania koniunktury gospodarczej, które w sposób bezpośredni ograniczają politykę inwestycyjną przedsiębiorców, w tym nakłady na informatyzację.

W celu ograniczenia ryzyka związanego z ewentualnym spadkiem dynamiki wzrostu na rynku technologii informatycznych Grupa Kapitałowa Comp S.A. podejmuje działania polegające na oferowaniu nowych usług i rozwiązań w tym innowacyjnych, dywersyfikując swoją ofertę, a także stara się równomiernie rozkładać sprzedaż na kilka różnych obszarów rynkowych, zmniejszając uzależnienie od koniunktury jednego sektora. Takie działania poprawiają pozycję spółek z Grupy Kapitałowej względem konkurencji i pozwolą na kontynuowanie rozwoju nawet w sytuacji pogorszenia koniunktury. Inną formą ochrony przed wahaniami rynkowymi jest zawieranie przez spółki z Grupy Kapitałowej kontraktów długoterminowych oraz duży udział usług i szkoleń w sprzedaży, zapewniających finansowanie bieżącej działalności nawet w okresach przejściowych zapaści branży.

### Ryzyko związane z utratą kluczowych pracowników

Działalność spółek z Grupy Kapitałowej Comp S.A. prowadzona jest przede wszystkim w oparciu o wiedzę i doświadczenie wysoko kwalifikowanej kadry pracowniczej. Jest to cecha charakterystyczna dla przedsiębiorstw



działających na rynku technologii informatycznych. Główną metodą pozyskiwania wysoko wykwalifikowanych pracowników jest oferowanie im konkurencyjnych warunków pracy i płacy. Istnieje potencjalne ryzyko odejścia pracowników o kluczowym znaczeniu, co mogłoby spowodować opóźnienia w realizacji zobowiązań firmy wobec jej klientów czy w rozwoju własnych produktów.

Grupa Kapitałowa, chcąc przeciwdziałać temu zagrożeniu, podejmuje działania polegające na:

- tworzeniu i wdrażaniu efektywnych systemów motywacyjnych,
- budowaniu więzi pomiędzy organizacją a pracownikami,
- monitorowaniu rynku pracy i w miarę możliwości oferowaniu konkurencyjnych warunków zatrudnienia.

#### **Ryzyko związane z koniunkturą w sektorze informatycznym**

Rozwój rynku technologii informatycznych jest silnie związany z rozwojem gospodarczym kraju oraz kondycją przedsiębiorstw, które są odbiorcami produktów i usług IT. Spadek tempa wzrostu produktu krajowego brutto może ograniczyć popyt na oferowane przez spółki z Grupy Kapitałowej Comp S.A. produkty i usługi oraz spowodować zmniejszenie marży na sprzedaży.

Rozwój sektora IT, w którym działają spółki z Grupy Kapitałowej Comp S.A., jest silnie związany z koniunkturą gospodarczą kraju. Na realizację założonych przez Grupę Kapitałową celów strategicznych i osiągnięte przez nią wyniki finansowe wpływają między innymi czynniki makroekonomiczne, niezależne od działań Grupy Kapitałowej.

Comp S.A. ma ograniczony wpływ na rozwój rynku, jednakże negatywne skutki koniunkturalne stara się zminimalizować poprzez dywersyfikację obszarów swojej działalności na specjalizowanych rynkach niszowych.

#### **Ryzyko konkurencji**

Polski rynek informatyczny coraz silniej przyciąga międzynarodowe korporacje. Firmy te mogą wykorzystywać kompetencje oraz zaplecze i doświadczenia biznesowe swych organizacji.

Spółki z Grupy Kapitałowej Comp S.A. zdając sobie sprawę z tych zagrożeń podejmują szereg działań mających na celu ich ograniczenie.

Przykładem realizacji takich działań jest koncentracja przez Spółki z Grupy Kapitałowej Comp S.A., działalności w niszowych segmentach usług informatycznych. Dodatkowym atutem jest duże doświadczenie w zakresie ochrony informacji oraz posiadanie własnych, certyfikowanych technologii do budowy systemów bezpieczeństwa.

#### **Ryzyko wynikające z konsolidacji branży**

Procesy konsolidacyjne w branży informatycznej prowadzą do umocnienia pozycji rynkowej kilku największych podmiotów, co ogranicza możliwość rozwoju małych i średnich przedsiębiorstw rynku IT. Najsilniejsze krajowe firmy dążą do przejęcia firm słabszych, szczególnie z sektora MSP, obsługujących niszowe segmenty rynku informatycznego. Dzięki temu największe podmioty poszerzają swoje kompetencje lub uzyskują dostęp do nowych grup odbiorców.

#### **Ryzyko płynności**

Wskaźniki płynności dla Grupy kapitałowej Comp S.A. kształtują się następująco:

<i>Wskaźniki</i>	<i>stan na 31.03.2013</i>	<i>stan na 31.12.2012</i>
1 Wskaźnik płynności bieżącej	1,49	1,30
2 Wskaźnik płynności szybkiej	1,19	1,02

1. aktywa obrotowe / zobowiązania krótkoterminowe

2. (aktywa obrotowe - zapasy) /zobowiązania krótkoterminowe

## Kapitał obrotowy Grupy Kapitałowej Comp S.A.:

Pozycje	stan na 31.03.2013	stan na 31.12.2012
1 Aktywa obrotowe	234 435	240 811
2 Środki pieniężne i inne inwestycje krótkoterminowe	35 991	38 528
3 Aktywa obrotowe skorygowane (1-2)	198 444	202 283
4 Zobowiązania krótkoterminowe	157 526	185 511
5 Kredyty krótkoterminowe i inne zobowiązania finansowe	62 066	72 678
6 Zobowiązania krótkoterminowe skorygowane (4-5)	95 460	112 833
7 Kapitał obrotowy (1-4)	76 909	55 300
8 Zapotrzebowanie na środki obrotowe (3-6)	102 984	89 450
9 Saldo netto środków pieniężnych (7-8)	(26 075)	(34 150)

**INFORMACJE O CYKLICZNOŚCI / SEZONOWOŚCI**

W związku z charakterem sprzedaży Spółki i spółek z Grupy Kapitałowej, który opiera się w znacznej części na projektach długookresowych realizowanych dla stałych Klientów Spółki, wyniki osiągnięte przez Spółkę nie charakteryzują się powtarzalną cyklicznością, co związane jest z obserwowaną od lat sezonowością wynikającą ze specyfiki działalności handlowej Spółki i Grupy Kapitałowej Spółki, w szczególności w sektorze gospodarki finansowanym ze środków budżetowych i publicznych.

W związku z wejściem w życie rozporządzenia Ministra Finansów (z dnia 29 listopada 2012) określającego grupy podatników na których spoczywa obowiązek instalacji urządzeń fiskalnych, Spółka i Grupa Kapitałowa zanotowała pierwszym kwartale 2013 roku wzrost sprzedaży w Segmentie Systemów Sprzedaży – Retail w stosunku do analogicznego okresu roku ubiegłego

**INFORMACJA O CZYNNIKACH I ZDARZENIACH O NIETYPOWYM CHARAKTERZE MAJĄCYCH WPŁYW NA OSIĄGNIĘTE WYNIKI FINANSOWE**

W okresie sprawozdawczym kontynuowany był program restrukturyzacji, wdrożony w trzecim kwartale poprzedniego roku.

Do końca okresu sprawozdawczego stosunek pracy został zredukowany i rozwiązany z 140 osobami, zdano lub sprzedano 60 pojazdów i zwolniono powierzchnie biurowo-magazynowe w wymiarze pow. 2 tys. m<sup>2</sup>., zmieniono modele biznesowe w restrukturyzowanych segmentach.

Oszczędności (w kosztach powtarzalnych) osiągnięte w wyniku działań zrealizowanych do końca okresu sprawozdawczego wyniosą w skali roku obrotowego (od początku roku) ok. 9,5 mln zł .

Według stanu na dzień bilansowy, stopień realizacji programu restrukturyzacji wynosi ok. 90 %. Realizacja całego programu pozwoli na uzyskanie oszczędności (w kosztach powtarzalnych) w wysokości przekraczającej 10 mln zł rocznie. Proces restrukturyzacji zaplanowany jest do połowy 2013 roku.

**INFORMACJE O WYPŁACONEJ LUB ZADEKLAROWANEJ DYWIDENDZIE**

W raportowanym okresie Jednostka Dominująca nie wypłacała, ani nie deklarowała wypłat dywidendy.

**TRANSAKCJE Z PODMIOTAMI POWIĄZANYMI**

Transakcje Grupy kapitałowej Comp S.A. (Comp S.A. oraz jednostek zależnych konsolidowanych metodą pełną) z podmiotami powiązanyymi za okres od 01.01.2013 r. do 31.03.2013 r. oraz stan wzajemnych zobowiązań i należności z podmiotami powiązanyymi na dzień 31 marca 2013 r. przedstawiają się następująco:

<i>Treść</i>	<i>sprzedaż Grupy Kapitałowej Comp S.A. do jednostek powiązanych</i>	<i>zakupy Grupy Kapitałowej Comp S.A. od jednostek powiązanych</i>	<i>pozostałe transakcje z jednostkami powiązanymi</i>	<i>należności Grupy Kapitałowej Comp S.A. od jednostek powiązanych</i>	<i>zobowiązania Grupy Kapitałowej Comp S.A. wobec jednostek powiązanych</i>
<b>Transakcje z podmiotami powiązanymi</b>	-	<b>30</b>	-	<b>5 775</b>	<b>14</b>
<i>WTC Waldemar Waclaw Tevnell *</i>	-	30	-	-	12
<i>Jacek Papaj - Prezes Zarządu</i>	-	-	-	5 761	-
<i>Andrzej Olaf Wąsowski - Wiceprezes Zarządu</i>	-	-	-	-	2
<i>Andrzej Wawer - Członek Zarządu</i>	-	-	-	5	-
<i>Krzysztof Morawski - Wiceprezes Zarządu</i>	-	-	-	8	-
<i>Bogusław Łatka - Członek Zarządu</i>	-	-	-	1	-

\* właściciel jest członkiem Rady Nadzorczej ZUK Elzab S.A.

## ZATRUDNIENIE

Przeciętne zatrudnienie w Grupie Kapitałowej Comp S.A. wyniosło:

<b>PRZECIĘTNE ZATRUDNIENIE W GRUPIE KAPITAŁOWEJ W OKRESIE (W ETATACH)</b>	<i>I kwartał 2013 okres bieżący od 01.01.2013 do 31.03.2013</i>	<i>I kwartał 2012 okres porównywalny od 01.01.2012 do 31.03.2012</i>
Zarząd Jednostki Dominującej	5	5
Zarządy jednostek zależnych	17	24
Pion Prezesa Zarządu (doradcy)	6	4
Pion produkcyjno-handlowy	755	835
Pion administracyjny	146	154
Pion logistyki	79	78
Dział jakości	13	10
<b>Razem</b>	<b>1 021</b>	<b>1 110</b>

## INFORMACJE O WYNAGRODZENIACH, O WARTOŚCI ZALICZEK, KREDYTÓW, POŻYCZEK I GWARANCJI, PORĘCZEŃ ORAZ INNYCH UMÓW ZOBOWIĄZUJĄCYCH DO ŚWIADCZEŃ NA RZECZ SPÓŁKI PRZEZ OSOBY ZARZĄDZAJĄCE I NADZORUJĄCE COMP S.A.

<i>Wynagrodzenia i nagrody w Comp S.A. wypłacone osobom zarządzającym i nadzorującym Jednostkę Dominującą</i>	<i>I kwartał 2013 okres bieżący od 01.01.2013 do 31.03.2013</i>	<i>I kwartał 2012 okres porównywalny od 01.01.2012 do 31.03.2012</i>
<b>Zarząd</b>	<b>611</b>	<b>606</b>
<b>Rada Nadzorcza</b>	<b>45</b>	<b>45</b>

Informacje o wartości niespłaconych zaliczek, kredytów, pożyczek i gwarancji, poręczeń lub innych umów zobowiązujących do świadczeń na rzecz spółki przez osoby zarządzające i nadzorujące Comp S.A.

	<i>stan na 31.03.2013</i>		<i>stan na 31.12.2012</i>	
	<b>Pożyczki</b>	<b>Zaliczki</b>	<b>Pożyczki</b>	<b>Zaliczki</b>
<b>Zarząd</b>	-	<b>5 587</b>	-	<b>5 273</b>
<b>Rada Nadzorcza</b>	-	-	-	-

## POSTĘPOWANIA SĄDOWE

Według najlepszej wiedzy Zarządu Spółki, na dzień sporządzenia sprawozdania nie są prowadzone żadne postępowania toczące się przed sądem, organem właściwym do postępowania arbitrażowego, lub organem administracji publicznej dotyczące zobowiązań oraz wiarygodności większych lub równych 10% kapitałów własnych Spółki, lub takich, które w istotny i przewidywalny sposób mogą mieć istotny wpływ na wyniki Spółki w przyszłości.

## POZOSTAŁE INFORMACJE

W dniu 4 marca 2013 roku został złożony do Sądu (opublikowany 11 marca 2013 r.) plan połączenia spółek: Enigma Systemy Ochrony Informacji Sp. z o.o. i Pacomp Sp. z o.o. Celem połączenia spółek jest koncentracja działalności związanej z wytwarzaniem środków bezpieczeństwa kwalifikowanego w jednym podmiocie. Jednostką przejmującą jest Spółka Enigma Systemy Ochrony Informacji Sp. z o.o.

## ZNACZĄCE ZDARZENIA PO DNIU NA KTÓRY SPORZĄDZONO SKRÓCONE ŚRÓDROCZNE SKONSOLIDOWANE SPRAWOZDANIE FINANSOWE

W dniu 9 kwietnia 2013 Komisja Nadzoru Finansowego nałożyła na spółkę Comp S.A. jako następcę prawnego spółki Novitus S.A., karę pieniężną w wysokości 60 tysięcy złotych za nieogłoszenie wezwania do zapisywania się na sprzedaż lub zamianę wszystkich pozostałych akcji spółki ZUK Elzab S.A. lub niezmnieszenie udziału do nie więcej niż 66% liczby głosów w wyniku podwyższenia kapitału zakładowego, zmiany statutu lub wygaśnięcia uprzywilejowania akcji, w terminie trzech miesięcy od przekroczenia progu 66% ogólnej liczby głosów w listopadzie 2010 r.

W dniu 24 kwietnia 2013 roku wpłynęła do firmy Decyzja Dyrektora Izby Skarbowej w Warszawie z dnia 18 kwietnia 2013 roku wydana po rozpatrzeniu odwołania z dnia 13 grudnia 2010 roku wniesionego przez Comp S.A. od decyzji Dyrektora Urzędu Kontroli Skarbowej w Warszawie z dnia 29 listopada 2010 roku określające zobowiązanie w podatku dochodowym od osób prawnych za okres od 1 stycznia 2007 do 31 grudnia 2007 r.

Dyrektor Izby Skarbowej określił podatek za ww. rok na poziomie 2.320 tys. zł, tj. w wysokości o 520 tys. zł wyższej niż zadeklarowana przez Spółkę w korekcie zeznania CIT-8 i jednocześnie 753 tys. zł niższej niż określona w decyzji UKS z 2010 r.

W dniu 10 maja 2013 roku spółka otrzymała z I Mazowieckiego Urzędu Skarbowego zwrot nadpłaconej kwoty podatku wraz z odsetkami (1.266 tys. zł), zgodnie z decyzją Dyrektora Izby Skarbowej z dnia 15 kwietnia 2013 roku.

Po zakończeniu okresu sprawozdawczego Comp S.A. wykupił obligacje serii A13, B13. Szczegóły dotyczących poszczególnych transakcji przedstawia poniższa tabela:

Lp.	Seria	Data emisji/objęcia	Termin wykupu	Kwota transakcji	Ilość	Obligatariusz
1	A <sub>13</sub>	24.01.2013	24.04.2013	900	9	ZUK Elzab S.A.
2	B <sub>13</sub>	15.02.2013	15.05.2013	600	6	ZUK Elzab S.A.

W dniu 25 kwietnia 2013 roku Jednostka Dominująca zakupiła 750 sztuk akcji serii B uprzywilejowanych co do głosu 1:5 Spółki ZUK Elzab S.A.

W dniu 26 kwietnia 2013 roku Jednostka Dominująca podpisała aneks do umowy z BRE Bank S.A. przedłużający termin ważności linii gwarancyjnej do 30 czerwca 2013 r.

## Informacje dotyczące segmentów działalności

Dla potrzeb analizy zarządczej zastosowano podział wg linii biznesowych prowadzonych w ramach Jednostki Dominującej i Grupy Kapitałowej od początku 2009 roku. Grupa Kapitałowa Comp S.A. nie prezentuje podziału wg segmentów geograficznych ze względu na fakt, że istotna większość (ponad 98%) przychodów Grupy Kapitałowej to przychody uzyskiwane w Polsce, a aktywność handlowa Grupy Kapitałowej skoncentrowana jest na terenie Polski.

Działalność Grupy zorganizowana jest wg następujących Segmentów:

Segmenty	Zakres działalności Segmentu	Udział w przychodach	Udział w marży
<i>Segment - Bezpieczeństwo</i>	<i>Dostarczanie kompleksowych usług projektowych, wdrożeniowych, doradczych i szkoleniowych dotyczących zarządzania bezpieczeństwem informatycznym.</i>	8%	3%
<i>Segment Rozwiązań Systemowych</i>	<i>Dostarczanie kompleksowych rozwiązań informatycznych wraz z usługami konsultingowymi opartych o systemy pamięci masowych, systemy backupu i archiwizacji, sieci Storage Area Network oraz systemy wysokiej dostępności, zarządzanie projektami informatycznymi, doradztwo w zakresie systemów zarządzania jakością</i>	12%	9%
<i>Segment - Sieci</i>	<i>Dostarczenie zoptymalizowanej i bezpiecznej infrastruktury sieciowej zapewniającej nieprzerwane funkcjonowanie procesów biznesowych przedsiębiorstwa oraz ochronę danych i zapewnienie odpowiednich warunków środowiskowych (bezpieczeństwo korporacyjne)</i>	17%	2%
<i>Segment Usług</i>	<i>Świadczenie kompleksowych usług outsourcingowych w zakresie prowadzenia infrastruktury IT oraz serwisowych sprzętu komputerowego i biurowego, serwis fiskalny.</i>	6%	3%
<i>Segment Systemów Sprzedaży (Retail)</i>	<i>Dostarczanie kompleksowych rozwiązań dla segmentu handlu i usług w zakresie urzędzeń fiskalnych i niefiskalnych, dostarczanie usług szkoleniowych dla klientów i partnerów</i>	59%	91%
<i>Pozostałe</i>	-	-1%	-7%

W 2013 nastąpiły zmiany organizacyjne, które wpłynęły na układ segmentów operacyjnych prezentowanych w sprawozdawczości Spółki / Grupy Kapitałowej.

Z Segmentu Usług został wydzielony Dział Sprzedaży Korporacyjnej. Ze względu na zbliżony profil działalności został on przypisany do Segmentu Rozwiązań Systemowych. Dane porównywalne uwzględniają to przypisanie.

W Segmencie Pozostałe prezentowane są przychody i koszty, których nie można przypisać do poszczególnych Segmentów. Decyzją Zarządu w tym miejscu prezentuje się również wyłączenia transakcji wewnętrznych pomiędzy poszczególnymi Segmentami – tak aby wyniki Segmentów uwzględniały wzajemnie świadczone sobie usługi.

Dla potrzeb klasyfikacji przychodów i przypisywania kosztów do działalności poszczególnych Segmentów oraz przypisania składników aktywów i zobowiązań do poszczególnych Segmentów prowadzona jest ewidencja księgowa wg obowiązującego w Grupie Kapitałowej schematu organizacyjnego.

Do poszczególnych Segmentów zostały przypisane następujące składniki aktywów:

- Środki trwałe,
- Prace badawczo – rozwojowe,
- Należności z tytułu dostaw i usług.

W podziale na segmenty operacyjne klasyfikowane są również zobowiązania z tytułu dostaw i usług.

Dla potrzeb kalkulacji wyników finansowych poszczególnych Segmentów prowadzona jest ewidencja księgowa:

- wg miejsc powstawania kosztów (MPK),
- przychodów i kosztów związanych z realizowanymi kontraktami handlowymi.

Analiza finansowa przeprowadzana jest na poziomie wyniku EBIT każdego Segmentu – wyłączono z kalkulacji przychody i koszty finansowe oraz podatek dochodowy.

Od 1 stycznia 2013 roku w wynikach Segmentów uwzględnione są koszty wsparcia oraz przypisane proporcjonalnie do zaangażowania koszty zaplecza. Dane za rok 2012 zostały przekształcone tak, aby uwzględnić to przypisanie.

W pozycji „pozostałe” zaprezentowano połączone wyniki Segmentów operacyjnych, których udział w przychodach Grupy Kapitałowej wynosi poniżej 10 proc przychodów.

Nieprzypisane aktywa i pasywa obejmują niepodzieloną wartość firmy oraz pozostałe składniki aktywów i pasywów - w tym środki trwałe, wartości niematerialne, należności i zobowiązania, środki pieniężne, których nie można przypisać do segmentów działalności i są przyporządkowane do działalności administracyjnej.

Przypisane są tylko należności i zobowiązania, które są związane bezpośrednio z transakcjami handlowymi przeprowadzanymi przez poszczególne segmenty oraz środki trwałe i wartości niematerialne będące w wyłącznym użytkowaniu segmentów (sprzęt komputerowy, oprogramowanie, samochody).

Transakcje przeprowadzane pomiędzy segmentami operacyjnymi przeprowadzane są na zasadach rynkowych. Dla dokumentowania tych transakcji stosuje się faktury lub rachunki wewnętrzne (w przypadku transakcji przeprowadzanych pomiędzy segmentami wewnątrz jednej spółki). Obroty te w procesie sporządzania sprawozdania finansowego zostają wyłączone zgodnie z zasadami przyjętymi dla konsolidacji sprawozdań finansowych.

<i>I kwartał 2013 okres bieżący od 01.01.2013 do 31.03.2013</i>	<i>Segment - Bezpieczeń stwo</i>	<i>Segment - Sieci</i>	<i>Segment Rozwiązań Systemowy ch</i>	<i>Segment Usług</i>	<i>Segment Systemów Sprzedaży - Retail</i>	<i>Pozostałe</i>	<i>RAZEM</i>
<b>Przychody ze sprzedaży</b>	<b>11 807</b>	<b>17 737</b>	<b>24 720</b>	<b>8 116</b>	<b>88 876</b>	<b>175</b>	<b>151 431</b>
Wylączenia ( transakcje wewnętrzne)	(368)	0	(134)	(2)	(3 308)	(2 109)	(5 921)
<b>Przychody ze sprzedaży po wylączeniach</b>	<b>11 439</b>	<b>17 737</b>	<b>24 586</b>	<b>8 114</b>	<b>85 568</b>	<b>(1 934)</b>	<b>145 510</b>
<b>Koszty operacyjne</b>	<b>11 324</b>	<b>15 259</b>	<b>24 407</b>	<b>8 383</b>	<b>62 617</b>	<b>1 914</b>	<b>123 904</b>
Wylączenia ( transakcje wewnętrzne)	(491)	(71)	(134)	(2)	(3 203)	(2 136)	(6 037)
<b>Koszty operacyjne po wylączeniach</b>	<b>10 833</b>	<b>15 188</b>	<b>24 273</b>	<b>8 381</b>	<b>59 414</b>	<b>(222)</b>	<b>117 867</b>
Inne koszty / przychody operacyjne	105	(68)	174	1 163	(589)	(220)	565
<b>Zysk / (strata) na działalności operacyjnej segmentu (EBIT segmentu)</b>	<b>711</b>	<b>2 481</b>	<b>487</b>	<b>896</b>	<b>25 565</b>	<b>(1 932)</b>	<b>28 208</b>
Nieprzypisane koszty zaplecza	x	x	x	x	x	x	3 182
<b>Zysk / (strata) na działalności operacyjnej (EBIT)</b>	<b>x</b>	<b>x</b>	<b>x</b>	<b>x</b>	<b>x</b>	<b>x</b>	<b>25 026</b>
Przychody / koszty finansowe	x	x	x	x	x	x	(613)
Udział w zyskach / (stratach) jednostek stowarzyszonych	x	x	x	x	x	x	0
<b>Zysk / (strata) brutto</b>	<b>x</b>	<b>x</b>	<b>x</b>	<b>x</b>	<b>x</b>	<b>x</b>	<b>24 413</b>
Podatek dochodowy	x	x	x	x	x	x	5 837
<b>Zysk / (strata) netto z działalności gospodarczej</b>	<b>x</b>	<b>x</b>	<b>x</b>	<b>x</b>	<b>x</b>	<b>x</b>	<b>18 576</b>
Zysk / (strata) na działalności zaniechanej	x	x	x	x	x	x	(930)
<b>Zysk / (strata) netto</b>	<b>x</b>	<b>x</b>	<b>x</b>	<b>x</b>	<b>x</b>	<b>x</b>	<b>17 646</b>
Zysk / (strata) przypadający na udziałowców niekontrolujących	x	x	x	x	x	x	1 197
<b>Zysk / (strata) przypadająca na akcjonariuszy Comp S.A.</b>	<b>x</b>	<b>x</b>	<b>x</b>	<b>x</b>	<b>x</b>	<b>x</b>	<b>16 449</b>
<b>Amortyzacja</b>	<b>771</b>	<b>348</b>	<b>180</b>	<b>179</b>	<b>1 915</b>	<b>200</b>	<b>3 593</b>

<i>stan na 31.03.2013</i>	<i>Segment - Bezpieczeńst wo</i>	<i>Segment - Sieci</i>	<i>Segment Rozwiązań Systemowyc h</i>	<i>Segment Usług</i>	<i>Segment Systemów Sprzedaży - Retail</i>	<i>Pozostałe</i>	<i>RAZEM</i>
<b>Aktywa segmentu</b>	<b>28 508</b>	<b>12 243</b>	<b>20 288</b>	<b>6 411</b>	<b>86 301</b>	<b>5 048</b>	<b>158 799</b>
Aktywa nieprzypisane	x	x	x	x	x	x	440 587
<b>Aktywa razem</b>	<b>x</b>	<b>x</b>	<b>x</b>	<b>x</b>	<b>x</b>	<b>x</b>	<b>599 386</b>
<b>Pasywa segmentu</b>	<b>2 472</b>	<b>3 126</b>	<b>10 286</b>	<b>1 302</b>	<b>14 693</b>	<b>399</b>	<b>32 278</b>
Pasywa nieprzypisane	x	x	x	x	x	x	567 108
<b>Pasywa razem</b>	<b>x</b>	<b>x</b>	<b>x</b>	<b>x</b>	<b>x</b>	<b>x</b>	<b>599 386</b>

<i>I kwartał 2013 okres bieżący od 01.01.2013 do 31.03.2013</i>	<i>Segment - Bezpieczeńst wo</i>	<i>Segment - Sieci</i>	<i>Segment Rozwiązań Systemowyc h</i>	<i>Segment Usług</i>	<i>Segment Systemów Sprzedaży - Retail</i>	<i>Pozostałe</i>	<i>RAZEM</i>
Niefinansowe aktywa trwałe	109	144	197	86	2 178	466	3 180
Zakupy spółek	-	-	-	-	-	-	-
Badania i rozwój	-	-	-	-	565	-	565
<b>Nakłady inwestycyjne razem</b>	<b>109</b>	<b>144</b>	<b>197</b>	<b>86</b>	<b>2 743</b>	<b>466</b>	<b>3 745</b>

## Dane porównywalne:

<i>stan na 31.12.2012</i>	<i>Segment - Bezpieczeńst wo</i>	<i>Segment Rozwiązań Systemowyc h</i>	<i>Segment - Sieci</i>	<i>Segment Usług</i>	<i>Segment Systemów Sprzedaży - Retail</i>	<i>Pozostałe</i>	<i>RAZEM</i>
<b>Aktywa segmentu</b>	<b>29 410</b>	<b>24 816</b>	<b>28 819</b>	<b>9 374</b>	<b>68 091</b>	<b>4 384</b>	<b>164 894</b>
Aktywa nieprzypisane	x	x	x	x	x	x	442 182
<b>Aktywa razem</b>	<b>x</b>	<b>x</b>	<b>x</b>	<b>x</b>	<b>x</b>	<b>x</b>	<b>607 076</b>
<b>Pasywa segmentu</b>	<b>1 746</b>	<b>20 519</b>	<b>17 125</b>	<b>3 774</b>	<b>17 279</b>	<b>659</b>	<b>61 102</b>
Pasywa nieprzypisane	x	x	x	x	x	x	545 974
<b>Pasywa razem</b>	<b>x</b>	<b>x</b>	<b>x</b>	<b>x</b>	<b>x</b>	<b>x</b>	<b>607 076</b>

<i>I kwartał okres bieżący od 01.01.2012 do 31.03.2012</i>	<i>Segment - Bezpieczeńst wo</i>	<i>Segment Rozwiązań Systemowyc h</i>	<i>Segment - Sieci</i>	<i>Segment Usług</i>	<i>Segment Systemów Sprzedaży - Retail</i>	<i>Pozostałe</i>	<i>RAZEM</i>
Niefinansowe aktywa trwałe	52	143	387	176	1 366	191	2 315
Zakupy spółek	-	-	5 000	-	-	1 535	6 535
Badania i rozwój	411	-	-	-	691	-	1 102
<b>Nakłady inwestycyjne razem</b>	<b>463</b>	<b>143</b>	<b>5 387</b>	<b>176</b>	<b>2 057</b>	<b>1 726</b>	<b>9 952</b>

<i>I kwartał okres bieżący od 01.01.2012 do 31.03.2012</i>	<i>Segment - Bezpieczeń stwo</i>	<i>Segment - Sieci</i>	<i>Segment Rozwiązań Systemowyc h</i>	<i>Segment Usług</i>	<i>Segment Systemów Sprzedaży - Retail</i>	<i>Pozostałe</i>	<i>RAZEM</i>
<b>Przychody ze sprzedaży</b>	<b>15 693</b>	<b>11 215</b>	<b>15 673</b>	<b>8 190</b>	<b>41 677</b>	<b>0</b>	<b>92 448</b>
Wyłączenia ( transakcje wewnętrzne)	(2 563)	0	(638)	(7)	(2 515)	(226)	(5 949)
<b>Przychody ze sprzedaży po wyłączeniach</b>	<b>13 130</b>	<b>11 215</b>	<b>15 035</b>	<b>8 183</b>	<b>39 162</b>	<b>(226)</b>	<b>86 499</b>
<b>Koszty operacyjne</b>	<b>12 974</b>	<b>10 049</b>	<b>13 990</b>	<b>8 241</b>	<b>38 462</b>	<b>364</b>	<b>84 080</b>
Wyłączenia ( transakcje wewnętrzne)	(2 403)	0	(650)	(7)	(2 490)	(217)	(5 767)
<b>Koszty operacyjne po wyłączeniach</b>	<b>10 571</b>	<b>10 049</b>	<b>13 340</b>	<b>8 234</b>	<b>35 972</b>	<b>147</b>	<b>78 313</b>
Inne koszty / przychody operacyjne	(86)	14	232	46	724	3	933
<b>Zysk / (strata) na działalności operacyjnej segmentu (EBIT segmentu)</b>	<b>2 473</b>	<b>1 180</b>	<b>1 927</b>	<b>(5)</b>	<b>3 914</b>	<b>(370)</b>	<b>9 119</b>

Nieprzypisane koszty zaplecza	x	x	x	x	x	x	2 930
<b>Zysk / (strata) na działalności operacyjnej (EBIT)</b>	<b>x</b>	<b>x</b>	<b>x</b>	<b>x</b>	<b>x</b>	<b>x</b>	<b>6 189</b>
Przychody / koszty finansowe	x	x	x	x	x	x	(2 039)
Udział w zyskach / (stratach) jednostek stowarzyszonych	x	x	x	x	x	x	(62)
<b>Zysk / (strata) brutto</b>	<b>x</b>	<b>x</b>	<b>x</b>	<b>x</b>	<b>x</b>	<b>x</b>	<b>4 088</b>
Podatek dochodowy	x	x	x	x	x	x	1 323
<b>Zysk / (strata) netto z działalności gospodarczej</b>	<b>x</b>	<b>x</b>	<b>x</b>	<b>x</b>	<b>x</b>	<b>x</b>	<b>2 765</b>
Zysk / (strata) na działalności zaniechanej	x	x	x	x	x	x	(341)
<b>Zysk / (strata) netto</b>	<b>x</b>	<b>x</b>	<b>x</b>	<b>x</b>	<b>x</b>	<b>x</b>	<b>2 424</b>
Zysk / (strata) przypadający na udziałowców niekontrolujących	x	x	x	x	x	x	74
<b>Zysk / (strata) przypadająca na akcjonariuszy Comp S.A.</b>	<b>x</b>	<b>x</b>	<b>x</b>	<b>x</b>	<b>x</b>	<b>x</b>	<b>2 350</b>
<b>Amortyzacja</b>	<b>818</b>	<b>268</b>	<b>137</b>	<b>113</b>	<b>1 891</b>	<b>283</b>	<b>3 510</b>



## **Sprawozdanie Zarządu z działalności Grupy Kapitałowej w I kwartale 2013 r.**

### **1) zwięzły opis istotnych dokonań lub niepowodzeń Spółki i Grupy Kapitałowej w okresie, którego dotyczy raport, wraz z wykazem najważniejszych zdarzeń ich dotyczących;**

W okresie sprawozdawczym kontynuowany był program restrukturyzacji, wdrożony w trzecim kwartale poprzedniego roku.

Do końca okresu sprawozdawczego stosunek pracy został zredukowany i rozwiązany z 140 osobami, zdano lub sprzedano 60 pojazdów i zwolniono powierzchnie biurowo-magazynowe w wymiarze pow. 2 tys. m<sup>2</sup>., zmieniono modele biznesowe w restrukturyzowanych segmentach.

Oszczędności (w kosztach powtarzalnych) osiągnięte w wyniku działań zrealizowanych do końca okresu sprawozdawczego wyniosą w skali roku obrotowego (od początku roku) ok. 9,5 mln zł .

Według stanu na dzień bilansowy, stopień realizacji programu restrukturyzacji wynosi ok. 90 %. Realizacja całego programu pozwoli na uzyskanie oszczędności (w kosztach powtarzalnych) w wysokości przekraczającej 10 mln zł rocznie. Proces restrukturyzacji zaplanowany jest do połowy 2013 roku.

### **2) opis czynników i zdarzeń, w szczególności o nietypowym charakterze, mających znaczący wpływ na osiągnięte wyniki finansowe, aktywa, zobowiązania, kapitał lub przepływy środków pieniężnych;**

Opis zdarzeń i czynników znajduje się w notach objaśniających do Śródrocznego Skróconego Skonsolidowanego Sprawozdania Finansowego.

### **3) wyjaśnienia dotyczące sezonowości lub cykliczności działalności Spółki i Grupy Kapitałowej w prezentowanym okresie;**

Objaśnienia dotyczące sezonowości lub cykliczności działalności znajduje się w notach objaśniających do Śródrocznego Skróconego Skonsolidowanego Sprawozdania Finansowego.

### **4) informacja dotycząca emisji, wykupu i spłaty dłużnych i kapitałowych papierów wartościowych;**

W I kwartale 2013 roku Spółka kontynuowała uruchomiony w I półroczu 2012 roku program emisji obligacji skierowanego do spółek Grupy Kapitałowej Comp S.A.

W okresie od 1 stycznia 2013 roku do 31 marca 2013 roku Spółka Comp S.A. wyemitowała obligacje o łącznej wartości nominalnej 3.000.000 zł, które zostały objęte przez spółki zależne. Równocześnie Spółka dokonała wykupu wyemitowanych obligacji za kwotę 6.387 tys. zł obejmująca wartość nominalną obligacji oraz odsetki. Wartość emisyjna obligacji równa się ich wartości nominalnej. Wykupione obligacje podlegają umorzeniu z chwilą ich wykupu.

Emitowane przez Spółkę obligacje kierowane są do spółek Grupy Kapitałowej Comp S.A. Oprocentowanie obligacji ustalone zostało wg stawki WIBOR O/N powiększonej o marżę. Emitowane obligacje są obligacjami niezabezpieczonymi. Wykup obligacji ustalony jest w terminie 3 miesięcy od dnia przydziału. Warunki emisji obligacji przewidują możliwość wcześniejszego wykupu obligacji. Warunki transakcji nie odbiegają od warunków charakterystycznych dla tego rodzaju transakcji na rynku. Celem emisji obligacji jest pozyskanie środków na finansowanie działalności operacyjnej Comp S.A.

**5) informacje dotyczące wypłaconej (lub zadeklarowanej) dywidendy, łącznie i w przeliczeniu na jedną akcję, z podziałem na akcje zwykłe i uprzywilejowane;**

Informacja o wypłaconej lub zadeklarowanej dywidendzie, znajduje się w notach objaśniających do Śródrocznego Skróconego Skonsolidowanego Sprawozdania Finansowego.

**6) wskazanie zdarzeń, które wystąpiły po dniu, na który sporządzono skonsolidowane kwartalne sprawozdanie finansowe, nieuwjętych w tym sprawozdaniu, a mogących w znaczący sposób wpłynąć na przyszłe wyniki finansowe Spółki;**

Zdarzenia po dniu bilansowym zostały opisane w notach objaśniających do Śródrocznego Skróconego Skonsolidowanego Sprawozdania Finansowego w punkcie: Znaczące zdarzenia po dniu, na który sporządzono skrócone Śródroczne Skonsolidowane Sprawozdanie Finansowe.

**7) informacja dotycząca zmian zobowiązań warunkowych lub aktywów warunkowych, które nastąpiły od czasu zakończenia ostatniego roku obrotowego;**

Informacja dotycząca zmian zobowiązań lub aktywów warunkowych znajduje się w notach objaśniających do Śródrocznego Skróconego Skonsolidowanego Sprawozdania Finansowego w punkcie: Zmiana zobowiązań warunkowych lub aktywów warunkowych.

**8) opis organizacji grupy kapitałowej Spółki, ze wskazaniem jednostek podlegających konsolidacji;**

Opis umieszczono w Wprowadzeniu do Śródrocznego Skróconego Skonsolidowanego Sprawozdania Finansowego w punkcie: Informacje o Grupie Kapitałowej.

**9) wskazanie skutków zmian w strukturze jednostki gospodarczej, w tym w wyniku połączenia jednostek gospodarczych, przejęcia lub sprzedaży jednostek grupy kapitałowej Spółki, inwestycji długoterminowych, podziału, restrukturyzacji i zaniechania działalności;**

W okresie sprawozdawczym nie nastąpiły zmiany w strukturze Grupy Kapitałowej.

Informacja o zaniechaniu działalności prezentowana jest w Notach objaśniających do Śródrocznego Skróconego Sprawozdania Finansowego w punkcie Aktywa przeznaczone do sprzedaży.

Poniżej zaprezentowane zostały zmiany w strukturze aktywów Grupy Kapitałowej w okresie sprawozdawczym.

**Struktura aktywów obrotowych oraz aktywów trwałych Grupy Kapitałowej Comp**

stan na dzień	stan na 31.12.2012	struktura [1]	stan na 31.03.2013	struktura [2]	Zmiana [2-1]
<b>A Aktywa trwałe</b>	<b>366 265</b>	<b>100%</b>	<b>364 951</b>	<b>100%</b>	
I Rzeczowe aktywa trwałe	42 639	12%	42 797	12%	0%
II Wartości niematerialne	289 252	79%	288 997	79%	0%
III Nieruchomości inwestycyjne	-	0%	-	0%	0%
IV Inwestycje w jednostkach stowarzyszonych (wycena metodą praw własności)	-	0%	-	0%	0%
V Inwestycje w udziały i akcje	-	0%	-	0%	0%
VI Aktywa z tyt. odroczonego podatku dochodowego	8 535	2%	8 811	2%	0%
VII Aktywa finansowe długoterminowe	3 574	1%	3 606	1%	0%
VIII Należności z tytułu leasingu finansowego długoterminowe	-	0%	-	0%	0%
IX Pozostałe należności długoterminowe	427	0%	633	0%	0%
X Umowy o budowę - część długoterminowa	21 758	6%	17 298	5%	-1%
XI Pozostałe aktywa długoterminowe	80	0%	2 809	1%	1%

<b>B Aktywa obrotowe</b>	<b>240 811</b>	<b>100%</b>	<b>234 435</b>	<b>100%</b>	
I Zapasy	52 455	22%	46 689	20%	-2%
II Należności handlowe	95 263	40%	88 675	38%	-2%
III Pozostałe należności	8 894	4%	11 078	5%	1%
IV Należności z tytułu leasingu finansowego krótkoterminowe	-	0%	-	0%	0%
V Umowy o budowę - część krótkoterminowa	853	0%	5 894	3%	3%
VI Bieżące aktywa podatkowe	3 429	1%	3 399	1%	0%
VII Aktywa finansowe krótkoterminowe	3 713	2%	3 951	2%	0%
VIII Pozostałe aktywa krótkoterminowe	13 111	5%	11 168	5%	0%
IX Środki pieniężne i ekwiwalenty środków pieniężnych	34 815	14%	32 040	14%	0%
X Aktywa przeznaczone do sprzedaży	28 278	12%	31 541	12%	0%

### Struktura całości aktywów Grupy Kapitałowej Comp S.A.

stan na dzień	stan na 31.12.2012	struktura	stan na 31.03.2013	struktura	zmiany	zmiany w strukturze
<b>AKTYWA</b>	<b>607 076</b>	<b>100%</b>	<b>599 386</b>	<b>100%</b>	<b>(7 690)</b>	
<b>A Aktywa trwałe</b>	<b>366 265</b>	<b>60%</b>	<b>364 951</b>	<b>61%</b>	<b>(1 314)</b>	<b>1%</b>
I Rzeczowe aktywa trwałe	42 639	7%	42 797	7%	158	0%
II Wartości niematerialne	289 252	48%	288 997	48%	(255)	0%
III Nieruchomości inwestycyjne	-	0%	-	0%	-	0%
IV Inwestycje w jednostkach stowarzyszonych (wycena metodą praw własności)	-	0%	-	0%	-	0%
V Inwestycje w udziały i akcje	-	0%	-	0%	-	0%
VI Aktywa z tyt. odroczonego podatku dochodowego	8 535	1%	8 811	1%	276	0%
VII Aktywa finansowe długoterminowe	3 574	1%	3 606	1%	32	0%
VIII Należności z tytułu leasingu finansowego długoterminowe	-	0%	-	0%	-	0%
IX Pozostałe należności długoterminowe	427	0%	633	0%	206	0%
X Umowy o budowę - część długoterminowa	21 758	3%	17 298	3%	(4 460)	0%
XI Pozostałe aktywa długoterminowe	80	0%	2 809	1%	2 729	1%
<b>B Aktywa obrotowe</b>	<b>240 811</b>	<b>40%</b>	<b>234 435</b>	<b>39%</b>	<b>(6 376)</b>	<b>-1%</b>
I Zapasy	52 455	9%	46 689	8%	(5 766)	-1%
II Należności handlowe	95 263	16%	88 675	15%	(6 588)	-1%
III Pozostałe należności	8 894	1%	11 078	2%	2 184	1%
IV Należności z tytułu leasingu finansowego krótkoterminowe	-	0%	-	0%	-	0%
V Umowy o budowę - część krótkoterminowa	853	0%	5 894	1%	5 041	1%
VI Bieżące aktywa podatkowe	3 429	1%	3 399	1%	(30)	0%
VII Aktywa finansowe krótkoterminowe	3 713	1%	3 951	1%	238	0%
VIII Pozostałe aktywa krótkoterminowe	13 111	2%	11 168	2%	(1 943)	0%
IX Środki pieniężne i ekwiwalenty środków pieniężnych	34 815	6%	32 040	5%	(2 775)	-1%
X Aktywa przeznaczone do sprzedaży	28 278	4%	31 541	4%	3 263	0%

**10) stanowisko Zarządu odnośnie do możliwości zrealizowania wcześniej publikowanych prognoz wyników na dany rok, w świetle wyników zaprezentowanych w raporcie kwartalnym w stosunku do wyników prognozowanych;**

Nie publikowano prognoz dotyczących roku 2013.

**11) wskazanie akcjonariuszy posiadających bezpośrednio lub pośrednio przez podmioty zależne, co najmniej 5% ogólnej liczby głosów na walnym zgromadzeniu Spółki na dzień przekazania raportu kwartalnego wraz ze wskazaniem liczby posiadanych przez te podmioty akcji, ich procentowego udziału w kapitale zakładowym, liczby głosów z nich wynikających i ich procentowego udziału w ogólnej liczbie głosów na walnym zgromadzeniu oraz wskazanie zmian w strukturze własności znacznych pakietów akcji emitenta w okresie od przekazania poprzedniego raportu kwartalnego;**

Powyższe informacje zawarte są we Wprowadzeniu do Skonsolidowanego Sprawozdania Finansowego w pozycji dotyczącej kapitału zakładowego.

**12) zestawienie stanu posiadania akcji Spółki Comp S.A. lub uprawnień do nich (opcji) przez osoby zarządzające i nadzorujące Spółki na dzień przekazania raportu kwartalnego, wraz ze wskazaniem zmian w stanie posiadania, w okresie od przekazania poprzedniego raportu kwartalnego, odrębnie dla każdej z osób;**

Imię i nazwisko	Funkcja w Comp S.A.	Nazwa spółki	Liczba posiadanych akcji (udziałów)	Łączna wartość nominalna akcji/ udziałów (zł)	Udział w kapitale zakładowym (%)	Udział w ogólnej liczbie głosów na WZ (%)	Udział w ogólnej liczbie głosów na WZ (%) *
Robert Tomaszewski	Przewodniczący Rady Nadzorczej	Comp S.A.	18 000	45 000	0,30%	0,30%	0,34%
Tomasz Bogutyn	Wiceprzewodniczący Rady Nadzorczej	Comp S.A.	1 000	2 500	0,02%	0,02%	0,02%
Sławomir Lachowski	Członek Rady Nadzorczej	Comp S.A.	-	-	-	-	-
Włodzimierz Hausner	Członek Rady Nadzorczej	Comp S.A.	-	-	-	-	-
Jacek Klimczak	Członek Rady Nadzorczej	Comp S.A.	-	-	-	-	-
Kajetan Wojnicz	Członek Rady Nadzorczej	Comp S.A.	-	-	-	-	-
Arkadiusz Jastrzębski	Członek Rady Nadzorczej	Comp S.A.	-	-	-	-	-
Jacek Papaj	Prezes Zarządu	Comp S.A.	817 811	2 044 527,5	13,82%	13,82%	15,71%
Andrzej Olaf Wąsowski	Wiceprezes Zarządu	Comp S.A.	93 500	233 750	1,58%	1,58%	1,80%
Krzysztof Morawski	Wiceprezes Zarządu	Comp S.A.	2 000	5 000	0,03%	0,03%	0,04%
Andrzej Wawer	Członek Zarządu	Comp S.A.	1 780	4 450	0,03%	0,03%	0,03%
Bogusław Łatka	Członek Zarządu	Comp S.A.	16 394	40 985	0,28%	0,28%	0,32%

Po uwzględnieniu braku możliwości wykonywania prawa głosu na WZ przez Comp Centrum Innowacji Sp. z o.o. – spółka zależna Comp S.A. - akcje własne

Według wiedzy Zarządu Spółki w okresie od przekazania ostatniego raportu okresowego (26 kwietnia 2013 roku – Sprawozdanie Finansowe oraz Skonsolidowane Sprawozdanie Finansowe za rok 2012 r.) liczba posiadania akcji przez Członków rady Nadzorczej oraz Członków Zarządu nie uległa zmianie.

**13) wskazanie postępowań toczących się przed sądem, organem właściwym dla postępowania arbitrażowego lub organem administracji publicznej, z uwzględnieniem informacji w zakresie:**

a) postępowania dotyczącego zobowiązań albo wierzytelności Spółki lub jednostki od niej zależnej, których wartość stanowi co najmniej 10% kapitałów własnych Spółki, z określeniem: przedmiotu postępowania, wartości przedmiotu sporu, daty wszczęcia postępowania, stron wszczętego postępowania oraz stanowiska Spółki,

b) dwu lub więcej postępowań dotyczących zobowiązań oraz wierzytelności, których łączna wartość stanowi odpowiednio co najmniej 10% kapitałów własnych Spółki, z określeniem łącznej wartości postępowań odrębnie w grupie zobowiązań oraz wierzytelności wraz ze stanowiskiem Spółki w tej sprawie oraz, w odniesieniu do największych postępowań w grupie zobowiązań i grupie wierzytelności - ze wskazaniem ich przedmiotu, wartości przedmiotu sporu, daty wszczęcia postępowania oraz stron wszczętego postępowania;

Informacja dotycząca postępowań sądowych znajduje się w notach objaśniających do Śródrocznego Skróconego Skonsolidowanego Sprawozdania Finansowego w punkcie: Postępowania sądowe.

**14) informacje o zawarciu przez Spółkę lub jednostkę od niej zależną jednej lub wielu transakcji z podmiotami powiązаныmi, jeżeli wartość tych transakcji (łącznie wszystkich transakcji zawartych w okresie od początku roku obrotowego) przekracza wyrażoną w złotych równowartość kwoty 500.000 Euro - jeżeli nie są one transakcjami typowymi i rutynowymi, zawieranyimi na warunkach rynkowych pomiędzy jednostkami powiązаныmi, a ich charakter i warunki wynikają z bieżącej działalności operacyjnej, prowadzonej przez Spółkę lub jednostkę od niej zależną.**

Wszystkie transakcje z jednostkami powiązаныmi to transakcje zawierane na warunkach rynkowych w ramach normalnej działalności operacyjnej spółek Grupy Kapitałowej w zakresie działalności handlowej oraz programu emisji obligacji Spółki opisanego w punkcie 4) powyżej.

**15) informacje o udzieleniu przez Spółkę lub przez jednostkę od niej zależną poręczeń kredytu lub pożyczki lub udzieleniu gwarancji - łącznie jednemu podmiotowi lub jednostce zależnej od tego podmiotu, jeżeli łączna wartość istniejących poręczeń lub gwarancji stanowi równowartość co najmniej 10% kapitałów własnych Spółki;**

Spółka nie udzieliła poręczeń, kredytów ani gwarancji łącznie jednemu podmiotowi lub jednostce zależnej od tego podmiotu, których równowartość stanowi co najmniej 10% kapitałów własnych.

**16) inne informacje, które zdaniem Spółki są istotne dla oceny sytuacji kadrowej, majątkowej, finansowej, wyniku finansowego i ich zmian osiąganых przez Spółkę i Grupę Kapitałową, oraz informacje, które są istotne dla oceny możliwości realizacji zobowiązań przez Spółkę i Grupę Kapitałową;**

Nie wystąpiły żadne okoliczności poza ujętymi w prezentowanym sprawozdaniu mogące mieć istotny wpływ na wynik finansowy Grupy Kapitałowej oraz na jego możliwości realizacji zobowiązań.

**17) wskazanie czynników, które w ocenie Spółki będą miały wpływ na osiągnięte przez nią i Grupę Kapitałową wyniki w perspektywie co najmniej kolejnego kwartału.**

W ocenie Zarządu Spółki, wprowadzone działania restrukturyzacyjne w ramach Grupy Kapitałowej, zmiany modeli biznesowych, wejście na nowe obszary rynku oraz uzyskanie certyfikatów na nowe urządzenia będą miały pozytywny wpływ na wyniki w kolejnych kwartałach bieżącego roku

#### **18) Informacja o audytorze**

Rada Nadzorcza Spółki w dniu 1 czerwca 2012 r. wybrała podmiot uprawniony do przeglądu półrocznego oraz badania rocznego sprawozdania jednostkowego i skonsolidowanego za okres od 1 stycznia 2012 do 31 grudnia 2012 roku Spółki i Grupy Kapitałowej Comp S.A.

Rada Nadzorcza postępując zgodnie z obowiązującymi przepisami i normami zawodowymi wybrała do wykonania tych czynności firmę Deloitte Audyt Sp. z o.o. (obecnie: Deloitte Polska spółka z ograniczoną odpowiedzialnością sp. k.) z siedzibą w Warszawie, Aleja Jana Pawła II 19, wpisana na listę podmiotów uprawnionych do badania sprawozdań finansowych pod numerem ewidencyjnym 73 w Krajowej Izby Biegłych Rewidentów.

Do dnia publikacji niniejszego sprawozdania nie został wybrany podmiot uprawniony do przeglądu półrocznego oraz badania rocznego sprawozdania finansowego jednostkowego i skonsolidowanego za rok 2013.

Podpisy wszystkich członków Zarządu Comp S.A.

Data	Imię i nazwisko	Funkcja	Podpis
15.05.2013	Jacek Papaj	Prezes Zarządu	
15.05.2013	Andrzej Olaf Wąsowski	Wiceprezes Zarządu	
15.05.2013	Krzysztof Morawski	Wiceprezes Zarządu	
15.05.2013	Andrzej Wawer	Członek Zarządu	
15.05.2013	Bogusław Łatka	Członek Zarządu	

## Podstawowe jednostkowe dane finansowe za I kwartał 2013 r. SPORZĄDZONE ZGODNIE Z MIĘDZYNARODOWYMI STANDARDAMI SPRAWOZDAWCZOŚCI FINANSOWEJ

Sprawozdanie finansowe za I kwartał 2013 roku zostało sporządzone zgodnie z Rozporządzeniem Rady Ministrów z 19 lutego 2009 roku w sprawie informacji bieżących i okresowych przekazywanych przez emitentów papierów wartościowych oraz warunków uznania za równoważne informacji wymaganych przepisami prawa państwa niebędącego państwem członkowskim (Dz. U. Nr 33, poz. 259 z 2009 r.) oraz Międzynarodowym Standardem Rachunkowości 34 (MSR 34) „Śródroczna sprawozdawczość finansowa”.

Zasady rachunkowości i metody obliczeniowe stosowane przez Spółkę nie uległy zmianie w I kwartał 2013 roku w stosunku do sprawozdanie rocznego za rok 2012, z wyjątkiem zastosowania zmian do standardów oraz nowych interpretacji obowiązujących dla okresów rocznych rozpoczynających się w dniu lub po 1 stycznia 2013 roku.

Wybrane dane finansowe w początkowej części raportu zostały przedstawione w EUR zgodnie z paragrafem 90 ust. 1 Rozporządzenia Ministra Finansów z 19 lutego 2009 r. ( Dz. U. Nr 33, poz. 259 z 2009 r.)

Do przeliczenia pozycji ze Sprawozdania z Sytuacji Finansowej zastosowano kurs z ostatniego dnia a dla pozycji ze Sprawozdania z Całkowitych Dochodów oraz ze Sprawozdania z Przepływów Pieniężnych zastosowano kurs średni w okresie.

Okres	Średni kurs w okresie	Kurs na ostatni dzień okresu
01.01-31.03.2013 r.	4,1738	4,1774
01.01-31.12.2012 r.	4,1736	4,0882
01.01-31.03.2012 r.	4,1750	4,1616

### COMP S.A. SPRAWOZDANIE Z CAŁKOWITYCH DOCHODÓW

<i>Treść</i>	<i>I kwartał 2013 okres bieżący od 01.01.2013 do 31.03.2013</i>	<i>I kwartał 2012 okres porównywalny od 01.01.2012 do 31.03.2012</i>
--------------	---	--

#### DZIAŁALNOŚĆ KONTYNUOWANA

<b>A Przychody ze sprzedaży</b>	<b>104 963</b>	<b>62 867</b>
I Przychody ze sprzedaży towarów, materiałów	33 570	20 192
II Przychody ze sprzedaży produktów i usług	71 393	42 675
<b>B Koszt własny sprzedaży</b>	<b>71 185</b>	<b>42 605</b>
I Koszt własny sprzedaży towarów materiałów	29 721	16 388
II Koszt własny sprzedaży produktów i usług	41 464	26 217
<b>C Zysk / (strata) brutto ze sprzedaży (A-B)</b>	<b>33 778</b>	<b>20 262</b>
D Pozostałe przychody operacyjne	1 722	406
I Zysk na sprzedaży niefinansowych aktywów trwałych	-	48
II Inne przychody operacyjne	1 722	358
E Koszty sprzedaży i dystrybucji	9 674	6 753
F Koszty ogólnego zarządu	7 480	7 928
G Pozostałe koszty operacyjne	1 444	24
I Strata na sprzedaży niefinansowych aktywów trwałych	1	-
II Inne koszty operacyjne	1 443	24
<b>H Zysk / (strata) z działalności operacyjnej (C+D-E-F-G)</b>	<b>16 902</b>	<b>5 963</b>
I Przychody finansowe	809	435
I Zysk ze sprzedaży inwestycji	-	-

II Inne przychody finansowe	809	435
J Koszty finansowe	1 273	2 065
I Strata ze sprzedaży inwestycji	-	-
II Inne koszty finansowe	1 273	2 065
<b>K Zysk/strata brutto (H+I-J)</b>	<b>16 438</b>	<b>4 333</b>
<b>L Podatek dochodowy</b>	<b>3 762</b>	<b>1 185</b>
I Bieżący	1 092	-
II Odroczony	2 670	1 185
<b>M Zysk netto z działalności gospodarczej (K-L)</b>	<b>12 676</b>	<b>3 148</b>
<b><i>DZIAŁALNOŚĆ ZANIECHANA</i></b>		
N Zysk/Strata za rok obrotowy na działalności zaniechanej	-	-
<b>O Zysk netto za rok obrotowy (M+N)</b>	<b>12 676</b>	<b>3 148</b>

***Inne składniki całkowitego dochodu****które nie zostaną następnie przeklasyfikowane na zyski lub straty*

Skutki aktualizacji majątku trwałego	1	(40)
Rozwiązanie rezerwy z tytułu różnicy w amortyzacji bilansowej i podatkowej w wyniku wyceny środków trwałych	-	49
<b>Q Inne składniki całkowitego dochodu razem</b>	<b>1</b>	<b>9</b>
<b>R Całkowite dochody ogółem (P+Q)</b>	<b>12 677</b>	<b>3 157</b>

Zannualizowany zysk / (strata) netto	1 532	25 711
Średnia ważona liczba akcji	5 204 064	4 402 511
<b>Zannualizowany zysk / (strata) na jedną akcję (w zł)</b>	<b>0,29</b>	<b>5,84</b>
Rozwodniona liczba akcji	5 204 064	4 402 511
<b>Rozwodniony zannualizowany/a zysk / (strata) na jedną akcję (w zł)</b>	<b>0,29</b>	<b>5,84</b>

## COMP S.A.

### SPRAWOZDANIE Z SYTUACJI FINANSOWEJ

<i>Treść</i>	<i>stan na 31.03.2013</i>	<i>stan na 31.12.2012</i>
<b>Aktywa razem</b>	<b>510 486</b>	<b>531 971</b>
<b>A Aktywa trwałe</b>	<b>382 892</b>	<b>386 833</b>
<b>I Rzeczowe aktywa trwałe</b>	<b>23 716</b>	<b>23 898</b>
1 Środki trwałe	23 694	23 555
a) Grunty	50	50
b) Budynki i budowle	12 957	13 142
c) Urządzenia techniczne i maszyny	1 953	1 906
d) Środki transportu	4 428	4 532
e) Środki trwałe serwisowe	1 953	1 772
f) Inne środki trwałe	2 353	2 153
2 Środki trwałe w budowie	22	343
<b>II Wartości niematerialne</b>	<b>148 788</b>	<b>149 077</b>
1 Koszty prac rozwojowych	25 984	25 886
- koszty zakończonych prac rozwojowych	4 568	4 784
- koszty niezakończonych prac rozwojowych	21 416	21 102
2 Wartość firmy	98 911	98 911
3 Wartość firmy konsolidacji	-	-
4 Nabyte koncesje, patenty, licencje i podobne wartości, w tym:	4 767	5 154
- oprogramowanie komputerowe	4 767	5 154
5 Inne wartości niematerialne	19 126	19 126
<b>III Nieruchomości inwestycyjne</b>	<b>-</b>	<b>-</b>
<b>IV Inwestycje w udziały i akcje</b>	<b>188 259</b>	<b>188 259</b>



1 W jednostkach zależnych	188 259	188 259
<b>V Aktywa z tytułu odroczonego podatku dochodowego</b>	<b>4 600</b>	<b>4 538</b>
<b>VI Aktywa finansowe długoterminowe</b>	<b>8 684</b>	<b>8 596</b>
1 Pożyczki udzielone długoterminowe	7 073	7 016
2 Środki pieniężne nie płynne	1 445	1 428
3 Pozostałe inwestycje	166	152
<b>VII Należności z tytułu leasingu finansowego długoterminowe</b>	<b>-</b>	<b>-</b>
<b>VIII Pozostałe należności długoterminowe</b>	<b>194</b>	<b>198</b>
<b>IX Umowy o budowę - część długoterminowa</b>	<b>8 598</b>	<b>12 196</b>
<b>X Pozostałe aktywa długoterminowe</b>	<b>53</b>	<b>71</b>
<b>B Aktywa obrotowe</b>	<b>127 594</b>	<b>145 138</b>
<b>I Zapasy</b>	<b>19 271</b>	<b>25 342</b>
1 Towary	7 770	5 226
2 Materiały	9 046	11 358
3 Produkty gotowe	1 816	7 873
4 Półprodukty i produkty w toku	639	885
<b>II Należności handlowe</b>	<b>60 514</b>	<b>64 710</b>
1 Należności do 12 miesięcy	60 283	64 629
2 Należności powyżej 12 miesięcy	231	81
<b>III Pozostałe należności</b>	<b>8 458</b>	<b>6 973</b>
1 Należności z tyt. sprzedaży składników niefinansowego majątku trwałego	237	81
2 Kaucje, gwarancje i wadia	123	195
3 Zaliczki przekazane	1 176	387
4 Pozostałe należności	6 922	6 310
<b>IV Należności z tytułu leasingu finansowego krótkoterminowego</b>	<b>-</b>	<b>-</b>
<b>V Umowy o budowę - część krótkoterminowa</b>	<b>3 186</b>	<b>821</b>
<b>VI Bieżące aktywa podatkowe</b>	<b>1 738</b>	<b>1 968</b>
1 z tyt. podatków, dotacji, ceł, ubezpieczeń społecznych i zdrowotnych oraz innych świadczeń	366	653
2 z tyt. podatku dochodowego od osób prawnych	1 372	1 315
<b>VII Aktywa finansowe krótkoterminowe</b>	<b>8 982</b>	<b>8 666</b>
1 Pożyczki krótkoterminowe	8 982	8 666
<b>VIII Pozostałe aktywa krótkoterminowe</b>	<b>4 782</b>	<b>5 468</b>
1 Rozliczenia międzyokresowe czynne	4 526	5 279
2 Pozostałe krótkoterminowe rozliczenia międzyokresowe	256	189
<b>IX Środki pieniężne i ekwiwalenty środków pieniężnych</b>	<b>8 123</b>	<b>18 698</b>
1 Środki pieniężne w banku i kasie	4 347	4 860
2 Lokaty krótkoterminowe	3 751	13 828
3 Inne płynne aktywa pieniężne	25	10
<b>X Aktywa przeznaczone do sprzedaży</b>	<b>12 540</b>	<b>12 492</b>
1 Aktywa związane z PayTel S.A.	12 540	12 492

<i>Treść</i>	<i>stan na 31.03.2013</i>	<i>stan na 31.12.2012</i>
<b>Pasywa razem</b>	<b>510 486</b>	<b>531 971</b>
<b>A Kapitał własny</b>	<b>378 773</b>	<b>366 093</b>
<b>I Kapitał podstawowy</b>	<b>14 795</b>	<b>14 795</b>
<b>II Kapitał z nadwyżki wartości emisyjnej ponad wartość nominalną</b>	<b>266 686</b>	<b>266 686</b>
<b>III Należne wpłaty na poczet kapitału</b>	<b>-</b>	<b>-</b>
<b>IV Akcje własne</b>	<b>-</b>	<b>-</b>
<b>V Kapitał rezerwowo z aktualizacji wyceny aktywów</b>	<b>176</b>	<b>180</b>
1 Kapitał z aktualizacji wyceny	218	223
2 Odroczonego podatek dochodowy od kapitału z aktualizacji	(42)	(43)
<b>VI Pozostałe kapitały (w tym związane z aktywami przeznaczonymi do sprzedaży)</b>	<b>-</b>	<b>-</b>
<b>VII Zyski zatrzymane</b>	<b>97 116</b>	<b>84 432</b>
1 Kapitał do wykorzystania celowego	23 391	23 391

a) Kapitał zapasowy tworzony ustawowo	5 120	5 120
b) Kapitał rezerwowy	18 271	18 271
<b>2 Kapitał do dyspozycji akcjonariuszy</b>	<b>73 725</b>	<b>61 041</b>
a) Kapitał zapasowy z zysku netto	56 786	56 778
b) Niepodzielony wynik finansowy z lat ubiegłych	4 263	12 259
c) Wynik finansowy roku bieżącego	12 676	(7 996)
<b>B Zobowiązania długoterminowe</b>	<b>28 169</b>	<b>25 659</b>
<b>I Długoterminowe kredyty bankowe i pożyczki</b>	<b>16 761</b>	<b>17 774</b>
1 Zobowiązania długoterminowe z tytułu kredytów	16 761	17 774
2 Zobowiązania długoterminowe z tytułu pożyczek	-	-
<b>II Rezerwy długoterminowe</b>	<b>221</b>	<b>221</b>
1 Rezerwy z tytułu świadczeń pracowniczych	193	193
2 Pozostałe rezerwy długoterminowe	28	28
<b>III Rezerwa z tyt. odroczonego podatku dochodowego</b>	<b>8 783</b>	<b>6 052</b>
<b>IV Pozostałe zobowiązania długoterminowe</b>	<b>11</b>	<b>12</b>
<b>V Zobowiązania długoterminowe z tytułu leasingu finansowego</b>	<b>980</b>	<b>976</b>
<b>VI Zobowiązania finansowe długoterminowe</b>	<b>-</b>	<b>-</b>
<b>VII Rozliczenia międzyokresowe długoterminowe</b>	<b>1 413</b>	<b>624</b>
<b>C Zobowiązania krótkoterminowe</b>	<b>103 544</b>	<b>140 219</b>
<b>I Krótkoterminowe kredyty bankowe i pożyczki</b>	<b>48 185</b>	<b>58 559</b>
1 Zobowiązania krótkoterminowe z tytułu kredytów	48 185	58 559
2 Zobowiązania krótkoterminowe z tytułu pożyczek	-	-
<b>II Rezerwy krótkoterminowe</b>	<b>12 361</b>	<b>10 396</b>
1 Rezerwy z tytułu świadczeń pracowniczych	4 693	3 289
2 Pozostałe rezerwy krótkoterminowe	7 668	7 107
<b>III Zobowiązania handlowe</b>	<b>22 353</b>	<b>47 926</b>
1 Zobowiązania z tytułu dostaw i usług w okresie spłaty do 12 miesięcy	22 243	47 651
2 Zaliczki otrzymane na dostawy w okresie spłaty do 12 miesięcy	110	275
3 Zobowiązania z tytułu dostaw i usług w okresie spłaty powyżej 12 miesięcy	-	-
4 Zaliczki otrzymane na dostawy w okresie spłaty powyżej 12 miesięcy	-	-
<b>IV Bieżące zobowiązania budżetowe</b>	<b>5 453</b>	<b>3 820</b>
1 z tytułu podatku dochodowego od osób prawnych CIT	364	-
2 z tytułu podatku dochodowego od osób prawnych PIT	296	487
3 z tytułu podatku VAT	3 288	2 175
4 zobowiązania do ZUS	1 497	1 150
5 pozostałe zobowiązania publiczno-prawne	8	8
<b>V Zobowiązania krótkoterminowe z tytułu leasingu finansowego</b>	<b>2 004</b>	<b>1 982</b>
<b>VI Pozostałe zobowiązania finansowe krótkoterminowe</b>	<b>3 051</b>	<b>6 346</b>
1 Zobowiązania z tytułu emisji dłużnych papierów wartościowych	3 017	6 334
2 Inne zobowiązania finansowe	6	12
3 Fundusze wydzielone	28	-
<b>VII Pozostałe zobowiązania krótkoterminowe</b>	<b>8 774</b>	<b>9 854</b>
1 Zobowiązania z tytułu wynagrodzeń	279	-
2 Pozostałe zobowiązania	2 156	2 326
3 Rozliczenia międzyokresowe kosztów	4 374	5 454
4 Rozliczenia międzyokresowe przychodów	1 965	2 074
<b>VIII Zobowiązania bezpośrednio związane z aktywami przeznaczonymi do sprzedaży</b>	<b>1 363</b>	<b>1 336</b>
Wartość księgowa	378 773	366 093
Liczba akcji	5 918 188	5 918 188
<b>Wartość księgowa na jedną akcję (w zł)</b>	<b>64,00</b>	<b>61,86</b>
Rozwodniona liczba akcji	5 918 188	5 918 188
<b>Rozwodniona wartość księgowa na jedną akcję (w zł)</b>	<b>64,00</b>	<b>61,86</b>

## COMP S.A. SPRAWOZDANIE ZE ZMIAN W KAPITALE WŁASNYM

<i>I kwartał 2013 okres bieżący od 01.01.2013 do 31.03.2013</i>	<i>Kapitał podstawowy</i>	<i>Kapitał z nadwyżki wartości emisyjnej ponad wartość nominalną</i>	<i>Akcje własne</i>	<i>Kapitał z aktualizacji wyceny</i>	<i>Zyski zatrzymane</i>	<i>Kapitał własny ogółem</i>
<b>Stan na początek okresu po uzgodnieniu do danych porównywalnych (BO)</b>	<b>14 795</b>	<b>266 686</b>	<b>-</b>	<b>180</b>	<b>84 432</b>	<b>366 093</b>
<b>Zwiększenia</b>	<b>-</b>	<b>-</b>	<b>-</b>	<b>1</b>	<b>12 684</b>	<b>12 685</b>
<b>Zwiększenia z tytułu całkowitego dochodu</b>	<b>-</b>	<b>-</b>	<b>-</b>	<b>1</b>	<b>12 684</b>	<b>12 685</b>
- przeszacowanie środków trwałych	-	-	-	1	-	1
- wynik przeszacowania majątku - lata ubiegłe	-	-	-	-	5	5
- zysk netto bieżącego okresu	-	-	-	-	12 676	12 676
- pozostałe	-	-	-	-	3	3
<b>Zmniejszenia</b>	<b>-</b>	<b>-</b>	<b>-</b>	<b>5</b>	<b>-</b>	<b>5</b>
<b>Zmniejszenia z tytułu całkowitego dochodu</b>	<b>-</b>	<b>-</b>	<b>-</b>	<b>5</b>	<b>-</b>	<b>5</b>
- sprzedaży i likwidacji przeszacowanych środków trwałych	-	-	-	5	-	5
<b>Stan na koniec okresu (BZ)</b>	<b>14 795</b>	<b>266 686</b>	<b>-</b>	<b>176</b>	<b>97 116</b>	<b>378 773</b>

Dane porównywalne:

<i>I kwartał okres porównywalny od 01.01.2012 do 31.03.2012</i>	<i>Kapitał podstawowy</i>	<i>Kapitał z nadwyżki wartości emisyjnej ponad wartość nominalną</i>	<i>Akcje własne</i>	<i>Kapitał z aktualizacji wyceny</i>	<i>Zyski zatrzymane</i>	<i>Kapitał własny ogółem</i>
<b>Stan na początek okresu (BO)</b>	<b>14 795</b>	<b>266 686</b>	<b>(53 294)</b>	<b>307</b>	<b>92 235</b>	<b>320 729</b>
<b>Zwiększenia w tym:</b>	<b>-</b>	<b>-</b>	<b>-</b>	<b>11</b>	<b>3 210</b>	<b>3 221</b>
<b>Zwiększenia z tytułu całkowitego dochodu</b>	<b>-</b>	<b>-</b>	<b>-</b>	<b>11</b>	<b>3 210</b>	<b>3 221</b>
- przeszacowanie środków trwałych	-	-	-	11	-	11
- wynik netto bieżącego okresu	-	-	-	-	3 148	3 148
- wynik przeszacowania majątku - lata ubiegłe	-	-	-	-	62	62
<b>Zmniejszenia w tym:</b>	<b>-</b>	<b>-</b>	<b>-</b>	<b>51</b>	<b>-</b>	<b>51</b>
<b>Zmniejszenia z tytułu całkowitego dochodu</b>	<b>-</b>	<b>-</b>	<b>-</b>	<b>51</b>	<b>-</b>	<b>51</b>
- sprzedaży i likwidacji przeszacowanych środków trwałych	-	-	-	51	-	51
<b>Stan na koniec okresu (BZ)</b>	<b>14 795</b>	<b>266 686</b>	<b>(53 294)</b>	<b>267</b>	<b>95 445</b>	<b>323 899</b>

## COMP S.A.

### SPRAWOZDANIE Z PRZEPIYWÓW PIENIĘŻNYCH

<i>Treść</i>	<i>I kwartał 2013 okres bieżący od 01.01.2013 do 31.03.2013</i>	<i>I kwartał 2012 okres porównywalny od 01.01.2012 do 31.03.2012</i>
<b>PRZEPIYWY ŚRODKÓW PIENIĘŻNYCH Z DZIAŁALNOŚCI OPERACYJNEJ</b>		
<b>I. Zysk (strata) netto na działalności kontynuowanej</b>	<b>12 676</b>	<b>3 148</b>
<b>II. Korekty razem</b>	<b>(6 079)</b>	<b>1 143</b>
1. Amortyzacja	2 039	2 154
2. Zyski (straty) z tytułu różnic kursowych	-	-
3. Odsetki i udziały w zyskach (dywidendy)	774	708
4. Zysk (strata) z działalności inwestycyjnej	1	306
5. Zmiana stanu rezerw	1 965	1 855
6. Zmiana stanu zapasów	6 071	(1 024)
7. Zmiana stanu należności	2 945	39 845
8. Zmiana stanu zobowiązań krótkoterminowych, z za wyjątkiem pożyczek i kredytów	(24 174)	(27 299)
9. Zmiana stanu rozliczeń międzyokresowych	1 537	(13 194)
10. Podatek odroczony	2 670	(1 185)
11. Podatek bieżący wykazany w Sprawozdaniu z Całkowitych Dochodów	1 092	-
12. Podatek zapłacony	(784)	(284)
13. Inne korekty z działalności operacyjnej	(215)	(739)
<b>III. Przepływy pieniężne netto z działalności operacyjnej (I+/-II)</b>	<b>6 597</b>	<b>4 291</b>
<b>PRZEPIYWY ŚRODKÓW PIENIĘŻNYCH Z DZIAŁALNOŚCI INWESTYCYJNEJ</b>		
<b>I. Wpływy</b>	<b>213</b>	<b>249</b>
1. Zbycie wartości niematerialnych oraz rzeczowych aktywów trwałych	187	161
2. Zbycie inwestycji w nieruchomości oraz wartości niematerialne	-	-
3. Z aktywów finansowych	26	88
- zbycie aktywów finansowych	-	-
- dywidendy i udziały w zyskach	-	-
- spłata udzielonych pożyczek długoterminowych	-	3
- odsetki	26	85
- inne wpływy z aktywów finansowych	-	-
4. Inne wpływy inwestycyjne	-	-
<b>II. Wydatki</b>	<b>1 493</b>	<b>12 912</b>
1. Nabycie wartości niematerialnych oraz rzeczowych aktywów trwałych	1 276	2 114
2. Inwestycje w nieruchomości oraz wartości niematerialne	-	-
3. Na aktywa finansowe	217	10 798
- nabycie aktywów finansowych	17	6 561
- udzielone pożyczki długoterminowe	200	4 237
4. Dywidendy i inne udziały w zyskach wypłacone udziałowcom (akcjonariuszom) mniejszościowym	-	-
5. Inne wydatki inwestycyjne	-	-
<b>III. Przepływy pieniężne netto z działalności inwestycyjnej (I-II)</b>	<b>(1 280)</b>	<b>(12 663)</b>
<b>PRZEPIYWY ŚRODKÓW PIENIĘŻNYCH Z DZIAŁALNOŚCI FINANSOWEJ</b>		
<b>I. Wpływy</b>	<b>3 000</b>	<b>35 858</b>
1. Wpływ netto z wydania udziałów (emisji akcji) i innych instrumentów kapitałowych oraz dopłat do kapitału	-	-
2. Kredyty i pożyczki	-	30 758
3. Emisja dłużnych papierów wartościowych	3 000	5 100
4. Inne wpływy finansowe	-	-
<b>II. Wydatki</b>	<b>18 892</b>	<b>44 570</b>
1. Nabycie udziałów (akcji) własnych	-	-
2. Dywidendy i inne wypłaty na rzecz właścicieli	-	-
3. Inne, niż wypłaty na rzecz właścicieli, wydatki z tytułu podziału zysku	-	-
4. Spłaty kredytów i pożyczek	11 047	42 256
5. Wykup dłużnych papierów wartościowych	6 388	-
6. Z tytułu innych zobowiązań finansowych	-	-
7. Płatności zobowiązań z tytułu umów leasingu finansowego	471	1 171

8. Odsetki	986	1 143
9. Inne wydatki finansowe	-	-
<b>III. Przepływy pieniężne netto z działalności finansowej (I-II)</b>	<b>(15 892)</b>	<b>(8 712)</b>
<b>D. Przepływy pieniężne netto razem (A.III.+/-B.III+/-C.III)</b>	<b>(10 575)</b>	<b>(17 084)</b>
<b>E. Bilansowa zmiana stanu środków pieniężnych, w tym:</b>	<b>(10 575)</b>	<b>(17 084)</b>
- zmiana stanu środków pieniężnych z tytułu różnic kursowych	-	-
<b>F. Środki pieniężne na początek okresu</b>	<b>18 698</b>	<b>26 094</b>
<b>G. Środki pieniężne na koniec okresu (F+D), w tym</b>	<b>8 123</b>	<b>9 010</b>
- o ograniczonej możliwości dysponowania	-	-

## NOTY OBJAŚNIAJĄCE DO SPRAWOZDANIA JEDNOSTKOWEGO

Korzystając z paragrafu 83 punkt 3 Rozporządzenia Ministra Finansów z 19 lutego 2009 roku w sprawie informacji bieżących i okresowych przekazywanych przez emitentów papierów wartościowych oraz warunków uznawania za równoważne informacji wymaganych przepisami prawa państwa niebędącego państwem członkowskim (Dz. U. Nr 33, poz. 259 z 2009 r.), informacje i dane, które są istotne dla właściwej oceny sytuacji majątkowej, finansowej i wyniku finansowego Jednostki dominującej zostały zawarte w Notach objaśniających do Śródrocznego Skróconego Skonsolidowanego Sprawozdania Finansowego.

## TRANSAKCJE Z PODMIOTAMI POWIĄZANYMI

Transakcje Comp S.A. z podmiotami powiązаныmi za okres od 01.01.2013 r. do 31.03.2013 r. oraz stan wzajemnych zobowiązań i należności z podmiotami powiązаныmi na dzień 31 marca 2013 r. przedstawiają się następująco:

Treść	sprzedaż Comp S.A. do jednostek powiązanych	zakupy Comp S.A. od jednostek powiązanych	pozostałe transakcje z jednostkami powiązаныmi	należności Comp S.A. od jednostek powiązanych	zobowiązania Comp S.A. wobec jednostek powiązanych
<b>Transakcje z podmiotami powiązаныmi</b>	<b>3 355</b>	<b>620</b>	<b>643</b>	<b>25 440</b>	<b>3 452</b>
<b>Transakcje z jednostkami zależnymi konsolidowanymi</b>	<b>3 355</b>	<b>590</b>	<b>643</b>	<b>19 853</b>	<b>3 438</b>
<i>Pacomp Sp. z o.o.</i>	-	61	134	61	-
<i>Enigma Systemy Ochrony Informacji Sp. z o.o.</i>	49	239	275	10 168	261
<i>Safe Computing Sp. z o.o.</i>	1	-	70	5 002	-
<i>Comp Centrum Innowacji Sp. z o.o.</i>	-	-	-	11	-
<i>Meritum - Doradztwo i Szkolenia Sp. z o.o.</i>	-	63	2	-	25
<i>Big Vent S.A.</i>	127	13	47	97	1 521
<i>Computer Service Support Beskidy Sp. z o.o.</i>	2	-	-	-	-
<i>Insoft Sp. z o.o.</i>	-	119	-	-	64
<i>Zakłady Urzędzeń Komputerowych Elzab S.A.</i>	2 736	83	52	1 604	1 542
<i>Micra Metripod KFT</i>	211	6	-	439	-
<i>PayTel S.A.*</i>	229	6	63	2 471	25
<b>Transakcje z innymi podmiotami powiązаныmi</b>	<b>-</b>	<b>30</b>	<b>-</b>	<b>5 587</b>	<b>14</b>
<i>WTC Waldemar Waclaw Tevnell**</i>	-	30	-	-	12
<i>Jacek Papaj - Prezes Zarządu</i>	-	-	-	5 573	-
<i>Andrzej Olaf Wąsowski - Wiceprezes Zarządu</i>	-	-	-	-	2
<i>Andrzej Wawer - Członek Zarządu</i>	-	-	-	5	-
<i>Krzysztof Morawski - Wiceprezes Zarządu</i>	-	-	-	8	-
<i>Bogusław Łatka - Członek Zarządu</i>	-	-	-	1	-

\*Spółka przeznaczona do sprzedaży

\*\* właściciel jest członkiem Rady Nadzorczej ZUK Elzab S.A.

## OPIS PODSTAWOWYCH RYZYK I ZAGROZEŃ

Opis podstawowych ryzyk i zagrożeń znajduje się w Notach objaśniających do Śródrocznego Skróconego Skonsolidowanego Sprawozdania Finansowego.

Data	Imię i nazwisko	Stanowisko / Funkcja	Podpis
15.05.2013	Jacek Papaj	Prezes Zarządu	
15.05.2013	Andrzej Olaf Wąsowski	Wiceprezes Zarządu	
15.05.2013	Krzysztof Morawski	Wiceprezes Zarządu	
15.05.2013	Andrzej Wawer	Członek Zarządu	
15.05.2013	Bogusław Łatka	Członek Zarządu	