



**COMP**  
**SPÓŁKA AKCYJNA**

ul. Jutrzenki 116  
02-230 Warszawa

**Raport PSr 2015**

Informacje zawarte w Raporcie za I półrocze 2015 r. zostały sporządzone zgodnie z Rozporządzeniem Ministra Finansów z 19 lutego 2009 roku w sprawie informacji bieżących i okresowych przekazywanych przez emitentów papierów wartościowych oraz warunków uznawania za równoważne informacji wymaganych przepisami prawa państwa niebędącego państwem członkowskim (Dz. U. Nr 33, poz. 259 z 2009 r.) oraz Międzynarodowym Standardem Rachunkowości 34 (MSR 34) „Śródroczna sprawozdawczość finansowa” w kształcie zatwierdzonym przez Unię Europejską.

Zarząd Spółki **Comp S.A.**  
podaje do wiadomości **Śródroczne Skrócone Sprawozdanie z Działalności Grupy Kapitałowej**  
zawierające skonsolidowane sprawozdanie finansowe  
według **Międzynarodowych Standardów Sprawozdawczości Finansowej**  
obejmujący okres od **01.01.2015 do 30.06.2015**  
w walucie: **PLN**

## SPIS TREŚCI

<b>Pozycja</b>	<b>Strona</b>
Wybrane dane finansowe	2
Oświadczenie o zgodności z MSSF	4
Oświadczenia osób działających w imieniu Comp S.A.	5
<b>ŚRÓDROCZNE SKRÓCONE SKONSOLIDOWANE SPRAWOZDANIE FINANSOWE</b>	6
Wprowadzenie do Skróconego Śródrocznego Skonsolidowanego Sprawozdania Finansowego	6
Skonsolidowane Sprawozdanie z Zysków lub Strat i Innych Całkowitych Dochodów	23
Skonsolidowane Sprawozdanie z Sytuacji Finansowej	24
Sprawozdanie ze Zmian w Skonsolidowanym Kapitale Własnym	27
Skonsolidowane Sprawozdanie z Przepływów Pieniężnych	29
Noty objaśniające do Śródrocznego Skróconego Skonsolidowanego Sprawozdania Finansowego	31
Informacje dotyczące segmentów działalności	58
<b>SPRAWOZDANIE ZARZĄDU Z DZIAŁALNOŚCI GRUPY KAPITAŁOWEJ</b>	63
<b>ŚRÓDROCZNE SKRÓCONE JEDNOSTKOWE SPRAWOZDANIE FINANSOWE</b>	70
Wprowadzenie do Śródrocznego Skróconego Jednostkowego Sprawozdania Finansowego	70
Jednostkowe Sprawozdanie z Zysków lub Strat i Innych Całkowitych Dochodów	76
Jednostkowe Sprawozdanie z Sytuacji Finansowej	77
Sprawozdanie ze Zmian w Kapitale Własnym	80
Jednostkowe Sprawozdanie z Przepływów Pieniężnych	82
Noty Objaśniające do Śródrocznego Skróconego Jednostkowego Sprawozdania Finansowego Comp S.A.	84

Prezentujemy Śródroczne Skrócone Skonsolidowane Sprawozdanie Finansowe oraz Śródroczne Skrócone Jednostkowe Sprawozdanie Finansowe sporządzone zgodnie z Międzynarodowym Standardem Rachunkowości („MSR”) 34 – Śródroczna Sprawozdawczość Finansowa oraz zgodnie z odpowiednimi standardami rachunkowości mającymi zastosowanie do śródrocznej sprawozdawczości finansowej przyjętymi przez Unię Europejską, opublikowanymi i obowiązującymi w czasie przygotowania Śródrocznego Sprawozdania Finansowego.

Sprawozdania zostały zatwierdzone do udostępnienia przez Zarząd Spółki Comp S.A. w dniu 31 sierpnia 2015 r.

Sprawozdanie finansowe prezentuje dane za okres 1 stycznia 2015 r. – 30 czerwca 2015 r. i dane porównywalne za okres 1 stycznia 2014 r. – 30 czerwca 2014 r. w odniesieniu do pozycji Skonsolidowanego Sprawozdania z Zysków lub Strat i Innych Całkowitych Dochodów, Sprawozdania ze Zmian w Skonsolidowanym Kapitale Własnym i Skonsolidowanego Sprawozdania z Przepływów Pieniężnych oraz stan na 30 czerwca 2015 r. i stan porównywalnych danych na 31 grudnia 2014 r. dla pozycji bilansowych (Skonsolidowane Sprawozdanie z Sytuacji Finansowej).

## Wybrane dane finansowe

WYBRANE DANE SKONSOLIDOWANEGO SPRAWOZDANIA FINANSOWEGO	w tys. zł		w tys. EURO	
	I półrocze 2015 okres bieżący od 01.01.2015 do 30.06.2015	I półrocze 2014 okres porównywalny od 01.01.2014 do 30.06.2014	I półrocze 2015 okres bieżący od 01.01.2015 do 30.06.2015	I półrocze 2014 okres porównywalny od 01.01.2014 do 30.06.2014
I Przychody netto ze sprzedaży	297 552	277 165	71 974	66 332
II Zysk (strata) z działalności operacyjnej	24 418	27 762	5 906	6 644
III Zysk (strata) brutto	20 052	24 458	4 850	5 853
IV Zysk (strata) netto	16 510	18 867	3 994	4 515
V Zysk (strata) netto przypadający akcjonariuszom Jednostki Dominującej	15 048	16 880	3 640	4 040
VI Całkowity dochód	16 888	18 514	4 085	4 431
VII Przepływy pieniężne netto z działalności operacyjnej	7 143	25 814	1 728	6 178
VIII Przepływy pieniężne netto z działalności inwestycyjnej	(20 853)	(24 513)	(5 044)	(5 867)
IX Przepływy pieniężne netto z działalności finansowej	35 436	21 081	8 572	5 045
X Przepływy pieniężne netto, razem	21 726	22 382	5 255	5 357
XI Średnia ważona liczba akcji	4 965 382	5 089 549	4 965 382	5 089 549
XII Rozwodniona średnia ważona liczba akcji	4 965 382	5 089 549	4 965 382	5 089 549
XIII Zysk (strata) na jedną akcję zwykłą (w zł /EUR)	3,03	3,32	0,73	0,79
XIV Rozwodniony zysk (strata) na jedną akcję zwykłą (w zł/EUR)	3,03	3,32	0,73	0,79

WYBRANE DANE SKONSOLIDOWANEGO SPRAWOZDANIA FINANSOWEGO	w tys. zł		w tys. EURO	
	stan na 30.06.2015	stan na 31.12.2014	stan na 30.06.2015	stan na 31.12.2014
XV Aktywa razem	782 373	803 332	186 528	188 474
XVI Zobowiązania i rezerwy na zobowiązania	333 784	363 811	79 578	85 356
XVII Zobowiązania długoterminowe	129 951	56 685	30 982	13 299
XVIII Zobowiązania krótkoterminowe	203 833	307 126	48 596	72 056
XIX Kapitał własny	448 589	439 521	106 950	103 118
XX Kapitał własny przypadający akcjonariuszom Jednostki Dominującej	429 451	420 035	102 387	98 547
XXI Kapitał podstawowy (akcyjny)	14 795	14 795	3 527	3 471
XXII Liczba akcji	5 918 188	5 918 188	5 918 188	5 918 188
XXIII Rozwodniona liczba akcji	5 918 188	5 918 188	5 918 188	5 918 188
XXIV Wartość księgowa na jedną akcję (w zł/EUR)	75,80	74,27	18,07	17,42
XXV Rozwodniona wartość księgowa na jedną akcję (w zł/EUR)	75,80	74,27	18,07	17,42

WYBRANE DANE JEDNOSTKOWEGO SPRAWOZDANIA FINANSOWEGO	w tys. zł		w tys. EURO	
	I półrocze 2015 okres bieżący od 01.01.2015 do 30.06.2015	I półrocze 2014 okres porównywalny od 01.01.2014 do 30.06.2014	I półrocze 2015 okres bieżący od 01.01.2015 do 30.06.2015	I półrocze 2014 okres porównywalny od 01.01.2014 do 30.06.2014
I Przychody netto ze sprzedaży	214 320	158 228	51 842	37 868
II Zysk (strata) z działalności operacyjnej	14 815	2 990	3 584	716
III Zysk (strata) brutto	23 280	1 166	5 631	279
IV Zysk (strata) netto	20 946	65	5 067	16
V Całkowity dochód	20 923	(127)	5 061	(30)
VI Przepływy pieniężne netto z działalności operacyjnej	24 728	1 411	5 981	338
VII Przepływy pieniężne netto z działalności inwestycyjnej	2 539	(16 348)	614	(3 912)
VIII Przepływy pieniężne netto z działalności finansowej	6 269	16 949	1 516	4 056
IX Przepływy pieniężne netto, razem	33 536	2 012	8 112	482
X Średnia ważona liczba akcji	4 965 382	5 089 549	4 965 382	5 089 549
XI Rozwodniona średnia ważona liczba akcji	4 965 382	5 089 549	4 965 382	5 089 549
XII Zysk (strata) na jedną akcję zwykłą (w zł/EUR)	4,22	0,01	1,02	0,00
XIII Rozwodniony zysk (strata) na jedną akcję zwykłą (w zł/EUR)	4,22	0,01	1,02	0,00

WYBRANE DANE JEDNOSTKOWEGO SPRAWOZDANIA FINANSOWEGO	w tys. zł		w tys. EURO	
	stan na 30.06.2015	stan na 31.12.2014	stan na 30.06.2015	stan na 31.12.2014
XIV Aktywa razem	636 675	635 182	151 792	149 023
XV Zobowiązania i rezerwy na zobowiązania	203 528	217 749	48 524	51 087
XVI Zobowiązania długoterminowe	94 869	49 001	22 618	11 496
XVII Zobowiązania krótkoterminowe	108 659	168 748	25 906	39 591
XVIII Kapitał własny	433 147	417 433	103 268	97 936
XIX Kapitał podstawowy (akcyjny)	14 795	14 795	3 527	3 471
XX Liczba akcji	5 918 188	5 918 188	5 918 188	5 918 188
XXI Rozwodniona liczba akcji	5 918 188	5 918 188	5 918 188	5 918 188
XXII Wartość księgową na jedną akcję (w zł/EUR)	73,19	70,53	17,45	16,55
XXIII Rozwodniona wartość księgową na jedną akcję (w zł/EUR)	73,19	70,53	17,45	16,55

Wybrane dane finansowe prezentowane w sprawozdaniu finansowym przeliczono na walutę EUR wg średniego kursu Narodowego Banku Polskiego w następujący sposób:

Kurs EURO przyjęty do obliczania wybranych danych finansowych wynosi:

Dane w zł	okres bieżący	okres porównywalny
	stan na 30.06.2015	stan na 31.12.2014
Kurs obowiązujący na ostatni dzień okresu przyjęty do obliczenia danych z pozycji od XV do XXI	4,1944	4,2623
	<i>01.01.2015 do 30.06.2015</i>	<i>01.01.2014 do 30.06.2014</i>
Kurs średni obliczony jako średnia arytmetyczna kursów obowiązujących na ostatni dzień każdego miesiąca w danym okresie - przyjęty do obliczenia danych z pozycji od I do X	4,1341	4,1784

**SPRAWOZDANIE FINANSOWE SPORZĄDZONE ZGODNIE Z MIĘDZYNARODOWYMI STANDARDAMI SPRAWOZDAWCZOŚCI FINANSOWEJ NA DZIEŃ 30.06.2015 R.****Oświadczenie o zgodności z MSSF**

Niniejsze Śródroczne Skrócone Skonsolidowane Sprawozdanie Finansowe oraz Śródroczne Skrócone Jednostkowe Sprawozdanie Finansowe stanowiące integralną część prezentowanego Raportu zostały sporządzone zgodnie z Międzynarodowym Standardem Rachunkowości 34 (MSR 34) „Śródroczna sprawozdawczość finansowa” w kształcie zatwierdzonym przez Unię Europejską z zastosowaniem zasad wyceny aktywów i pasywów oraz pomiaru wyniku finansowego netto określonych w rocznych sprawozdaniach finansowych Grupy i Spółki za rok 2014.

Sprawozdanie obejmuje okres od 1 stycznia 2015 roku do 30 czerwca 2015 roku, oraz dane porównywalne zgodnie z MSR 34 za okres od 1 stycznia 2014 roku do 30 czerwca 2014 roku oraz na dzień 31 czerwca 2015 r. z danymi porównywalnymi na dzień 31 grudnia 2014 r.

Walutą sprawozdania jest polski złoty, ze względu na fakt, że przeważająca większość skonsolidowanych przychodów Grupy Kapitałowej Comp S.A. wyrażonych jest w tej walucie.

Podpisy wszystkich członków Zarządu Comp S.A.

Data	Imię i nazwisko	Stanowisko / Funkcja	Podpis
31.08.2015	Jacek Papaj	Prezes Zarządu	
31.08.2015	Andrzej Olaf Wąsowski	Wiceprezes Zarządu	
31.08.2015	Krzysztof Morawski	Wiceprezes Zarządu	
31.08.2015	Krzysztof Urbanowicz	Wiceprezes Zarządu	
31.08.2015	Andrzej Wawer	Członek Zarządu	

## Oświadczenia osób działających w imieniu Comp S.A.

Zarząd Comp S.A. oświadcza, że wedle najlepszej wiedzy, Śródroczne Skrócone Skonsolidowane Sprawozdanie Finansowe oraz Śródroczne Skrócone Jednostkowe Sprawozdanie Finansowe stanowiące integralną część prezentowanego Raportu wraz z danymi porównywalnymi sporządzone zostały zgodnie z obowiązującymi zasadami rachunkowości oraz, że Sprawozdania te odzwierciedlają w sposób prawdziwy, rzetelny i jasny sytuację majątkową i finansową Comp S.A. Zarząd zgodnie potwierdza, że Półroczne Sprawozdanie z Działalności Grupy Kapitałowej Comp S.A. zawiera prawdziwy obraz rozwoju i osiągnięć oraz jej sytuacji finansowej w tym opis podstawowych zagrożeń i ryzyk.

Podpisy wszystkich członków Zarządu Comp S.A.

Data	Imię i nazwisko	Funkcja	Podpis
31.08.2015	Jacek Papaj	Prezes Zarządu	
31.08.2015	Andrzej Olaf Wąsowski	Wiceprezes Zarządu	
31.08.2015	Krzysztof Morawski	Wiceprezes Zarządu	
31.08.2015	Krzysztof Urbanowicz	Wiceprezes Zarządu	
31.08.2015	Andrzej Wawer	Członek Zarządu	

# ŚRÓDROCZNE SKRÓCONE SKONSOLIDOWANE SPRAWOZDANIE FINANSOWE ZA I PÓŁROCZE 2015 R.

## Wprowadzenie do Skróconego Śródrocznego Skonsolidowanego Sprawozdania Finansowego

### A) INFORMACJE OGÓLNE

#### INFORMACJE O JEDNOSTCE DOMINUJĄCEJ

Nazwa Spółki	Comp Spółka Akcyjna
Siedziba	02-230 Warszawa, ul Jutrzenki 116
Sąd Rejestrowy	Sąd Rejonowy dla m.st. Warszawy, XIII Wydział Gospodarczy Krajowego Rejestru Sądowego
Nr Rejestru Przedsiębiorców	0000037706
Nr identyfikacji podatkowej REGON	522-00-01-694 012499190
Strona internetowa	<a href="http://www.comp.com.pl">www.comp.com.pl</a>

Spółka Comp S.A. („Spółka”) jest Jednostką Dominującą sporządzającą skonsolidowane sprawozdanie finansowe.

**Przedmiotem działalności podstawowej** Comp S.A. wg PKD jest działalność związana z informatyką:

- działalność związana z doradztwem w zakresie informatyki - działalność przeważająca - 62.02.Z,
- produkcja maszyn i sprzętu biurowego, z wyłączeniem komputerów i urządzeń peryferyjnych - 28.23.Z,
- naprawa i konserwacja urządzeń elektronicznych i optycznych- 33.13.Z,
- sprzedaż hurtowa komputerów, urządzeń peryferyjnych i oprogramowania - 46.51.Z,
- sprzedaż hurtowa pozostałych maszyn i urządzeń biurowych - 46.66.Z,
- działalność w zakresie telekomunikacji przewodowej - 61.10.Z,
- działalność związana z oprogramowaniem - 62.01.Z,
- działalność związana z zarządzaniem urządzeniami informatycznymi - 62.03.Z,
- pozostała działalność usługowa w zakresie technologii informatycznych i komputerowych - 62.09.Z,
- naprawa i konserwacja komputerów i urządzeń peryferyjnych - 95.11.Z.

Przedmiotem działalności drugorzędnej Comp S.A. jest między innymi:

- produkcja komputerów i urządzeń peryferyjnych (dział 26.20),
- produkcja sprzętu (tele) komunikacyjnego (dział 26.30),
- produkcja pozostałych maszyn specjalnego przeznaczenia (dział 28.99),
- badania naukowe i prace rozwojowe w dziedzinie pozostałych nauk przyrodniczych i technicznych (dział 72.19),
- wynajem i dzierżawa maszyn i urządzeń biurowych, włączając komputery (dział 77.33),
- pozostałe pozaszkolne formy edukacji (dział 85.59)
- sprzedaż hurtowa sprzętu elektronicznego i telekomunikacyjnego oraz części do niego (dział 46.52).

Czas trwania Spółki - Jednostki Dominującej zgodnie ze statutem jest nieograniczony.

W okresie sprawozdawczym Spółka posiadała oddziały samobilansujące:

- Oddział Centrum Usług, mieszczący się przy ul. Działkowej 115a w Warszawie,
- Oddział Centrum Technologii Sprzedaży, mieszczący się przy ul. Nawojowskiej 118 w Nowym Sączu,
- Oddział IT, mieszczący się przy ul. Jutrzenki 116 w Warszawie.

Oddział samobilansujący IT został utworzony w dniu 1 stycznia 2015 r. a zarejestrowany w KRS został w dniu 10 stycznia 2015 r.

**SKŁAD ORGANÓW SPÓŁKI DOMINUJĄCEJ**

Skład osobowy Zarządu w dniu 30 czerwca 2015 r.:

- Jacek Papaj – Prezes Zarządu,
- Andrzej Olaf Wąsowski – Wiceprezes Zarządu,
- Krzysztof Morawski – Wiceprezes Zarządu,
- Krzysztof Urbanowicz – Wiceprezes Zarządu,
- Andrzej Wawer – Członek Zarządu.

W dniu 28 kwietnia 2015 r. Rada Nadzorcza powierzyła dotychczasowemu Członkowi Zarządu, Panu Krzysztofowi Urbanowiczowi, funkcję Wiceprezesa Zarządu.

Z uwagi na brzmienie § 31 ust. 2 statutu Comp S.A., Rada Nadzorcza najpierw podjęła uchwałę w przedmiocie odwołania Pana Krzysztofa Urbanowicza z funkcji członka Zarządu, a następnie uchwałę w przedmiocie powołania Pana Krzysztofa Urbanowicza na funkcję Wiceprezesa Zarządu.

Skład osobowy Rady Nadzorczej w dniu 30 czerwca 2015 r.:

- Robert Tomaszewski - Przewodniczący Rady Nadzorczej,
- Tomasz Marek Bogutyn - Wiceprzewodniczący Rady Nadzorczej,
- Sławomir Lachowski - Członek Rady Nadzorczej,
- Włodzimierz Kazimierz Hausner - Członek Rady Nadzorczej,
- Jacek Klimczak - Członek Rady Nadzorczej,
- Kajetan Wojnicz - Członek Rady Nadzorczej,
- Arkadiusz Orlin Jastrzębski - Członek Rady Nadzorczej.

Do dnia sporządzenia niniejszego sprawozdania skład Zarządu oraz Rady Nadzorczej spółki dominującej nie uległ zmianie.

**KAPITAŁ ZAKŁADOWY JEDNOSTKI DOMINUJĄCEJ**

Kapitał zakładowy Comp S.A. na dzień bilansowy wynosił 14.795.470 zł i dzieli się na 5.918.188 akcji, o wartości nominalnej po 2,50 zł każda.

<b>KAPITAŁ ZAKŁADOWY (STRUKTURA)</b>	
Prawo do dywidendy	od daty nabycia
Akcje zwykłe	5 918 188
W tym akcje własne*	298 000
Ograniczenia praw do akcji	-
Liczba akcji razem	5 918 188
Kapitał zakładowy razem	14 795 470 zł
Wartość nominalna 1 akcji	2,50 zł

\* akcje własne w posiadaniu Jednostki Dominującej.

Spółka Comp S.A. na dzień bilansowy jest w posiadaniu 298.000 szt. akcji własnych Spółki, co stanowi 5,04% kapitału zakładowego Spółki i uprawnia do 298.000 głosów na WZA Spółki, co stanowi 5,04% udziału w głosach na WZA Spółki oraz 0% w ogólnej liczbie głosów na WZA (z akcji własnych posiadanych przez Spółkę i jednostki zależne nie jest wykonywane prawo głosu na walnym zgromadzeniu Spółki).

679.639 akcji Spółki Comp S.A. jest w posiadaniu Spółki Comp Centrum Innowacji Sp. z o.o. - Spółka zależna od Comp S.A. i traktowane są jako akcje własne. Zgodnie z zapisami art. 362 par. 4 i art. 364 par 2 Kodeksu spółek handlowych („Ksh”). Spółka Comp Centrum Innowacji Sp. z o.o. nie może wykonywać praw z tych akcji.



**STRUKTURA WŁASNOŚCI KAPITAŁU PODSTAWOWEGO NA DZIEŃ BILANSOWY 30 CZERWCA 2015 ROKU WEDŁUG INFORMACJI PRZESŁANYCH DO SPÓŁKI PRZEZ AKCJONARIUSZY ORAZ INNYCH DOSTĘPNYCH PUBLICZNIE ŹRÓDEŁ.**

Na dzień sporządzenia niniejszego raportu oraz na dzień jego publikacji wymienieni poniżej akcjonariusze posiadali według wiedzy Zarządu Spółki bezpośrednio, lub przez podmioty zależne, pakiety powyżej 5% głosów na Walnym Zgromadzeniu Akcjonariuszy Comp S.A.

**Akcjonariat Comp S.A. na dzień 30 czerwca 2015 roku - prezentacja ilości posiadanych przez poszczególnych akcjonariuszy akcji i głosów wynikających z posiadania tych akcji**

Akcjonariusz	Liczba akcji	% ogólnej liczby akcji	liczba głosów na WZ	% głosów na WZ
Comp S.A. wraz z jednostkami zależnymi*	977 639	16,52%	977 639	16,52%
MetLife OFE zarządzane przez MetLife PTE S.A.	954 635	16,13%	954 635	16,13%
Jacek Papaj**	817 811	13,82%	817 811	13,82%
Aviva OFE	579 195	9,79%	579 195	9,79%
AEGON OFE	571 918	9,66%	571 918	9,66%
ING OFE	500 000	8,45%	500 000	8,45%
Pozostali akcjonariusze	1 516 990	25,63%	1 516 990	25,63%
<b>Łącznie</b>	<b>5 918 188</b>	<b>100,00%</b>	<b>5 918 188</b>	<b>100,00%</b>

\* spółka Comp Centrum Innowacji jest jednostką zależną Comp S.A. i nie może wykonywać praw udziałowych z akcji zgodnie z zapisami art.362 par. 4 i art. 364 par. 2 Ksh

\*\*akcjonariusz pełni funkcję Prezesa Zarządu

**Stan akcjonariatu Comp S.A. na dzień 30 czerwca 2015 roku uwzględniający brak możliwości wykonywania prawa głosu na WZ przez Comp S.A. wraz z jednostkami zależnymi.**

Akcjonariusz	Liczba akcji	% ogólnej liczby akcji	liczba głosów na WZ	% głosów na WZ
Comp S.A. wraz z jednostkami zależnymi*	977 639	16,52%	0	00,00%
MetLife OFE zarządzane przez MetLife PTE S.A.	954 635	16,13%	954 635	19,32%
Jacek Papaj**	817 811	13,82%	817 811	16,55%
Aviva OFE	579 195	9,79%	579 195	11,72%
AEGON OFE	571 918	9,66%	571 918	11,58%
ING OFE	500 000	8,45%	500 000	10,12%
Pozostali akcjonariusze	1 516 990	25,63%	1 516 990	30,71%
<b>Łącznie</b>	<b>5 918 188</b>	<b>100,00%</b>	<b>4 940 549</b>	<b>100,00%</b>

\* spółka Comp Centrum Innowacji jest jednostką zależną Comp S.A. i nie może wykonywać praw udziałowych z akcji zgodnie z zapisami art.362 par. 4 i art. 364 par. 2 Ksh

\*\*akcjonariusz pełni funkcję Prezesa Zarządu

**Akcjonariat Comp S.A. na dzień publikacji niniejszego sprawozdania - prezentacja ilości posiadanych przez poszczególnych akcjonariuszy akcji i głosów wynikających z posiadania tych akcji**

Akcjonariusz	Liczba akcji	% ogólnej liczby akcji	liczba głosów na WZ	% głosów na WZ
Comp S.A. wraz z jednostkami zależnymi*	977 639	16,52%	977 639	16,52%
MetLife OFE zarządzane przez MetLife PTE S.A.	877 807	14,83%	877 807	14,83%
Jacek Papaj**	817 811	13,82%	817 811	13,82%
Aviva OFE	579 195	9,79%	579 195	9,79%
AEGON OFE	571 918	9,66%	571 918	9,66%
ING OFE	500 000	8,45%	500 000	8,45%
Pozostali akcjonariusze	1 593 818	26,93%	1 593 818	26,93%
<b>Łącznie</b>	<b>5 918 188</b>	<b>100,00%</b>	<b>5 918 188</b>	<b>100,00%</b>

\* spółka Comp Centrum Innowacji jest jednostką zależną Comp S.A. i nie może wykonywać praw udziałowych z akcji zgodnie z zapisami art.362 par. 4 i art. 364 par. 2 Ksh

\*\*akcjonariusz pełni funkcję Prezesa Zarządu

**Stan akcjonariatu Comp S.A. na dzień publikacji niniejszego sprawozdania uwzględniający brak możliwości wykonywania prawa głosu na WZ przez Comp S.A. wraz z jednostkami zależnymi.**

Akcjonariusz	Liczba akcji	% ogólnej liczby akcji	liczba głosów na WZ	% głosów na WZ
Comp S.A. wraz z jednostkami zależnymi*	977 639	16,52%	0	00,00%
MetLife OFE zarządzane przez MetLife PTE S.A.	877 807	14,83%	877 807	17,77%
Jacek Papaj**	817 811	13,82%	817 811	16,55%
Aviva OFE	579 195	9,79%	579 195	11,72%
AEGON OFE	571 918	9,66%	571 918	11,58%
ING OFE	500 000	8,45%	500 000	10,12%
Pozostali akcjonariusze	1 593 818	26,93%	1 593 818	32,26%
<b>Łącznie</b>	<b>5 918 188</b>	<b>100,00%</b>	<b>4 940 549</b>	<b>100,00%</b>

\* spółka Comp Centrum Innowacji jest jednostką zależną Comp S.A. i nie może wykonywać praw udziałowych z akcji zgodnie z zapisami art.362 par. 4 i art. 364 par. 2 Ksh

\*\*akcjonariusz pełni funkcję Prezesa Zarządu

Według wiedzy Zarządu Spółki w okresie od publikacji ostatniego sprawozdania okresowego (Śródroczne Skrócone Sprawozdanie Finansowe za I kwartał 2015 r. – raport bieżący nr 09/2015 z dnia 15.05.2015 r.) do dnia 30 czerwca 2015 roku nie nastąpiły żadne zmiany w stanie posiadania akcji Spółki przez podmioty posiadające bezpośrednio, lub pośrednio przez podmioty zależne powyżej 5% głosów na Walnym Zgromadzeniu Akcjonariuszy Comp S.A.:

Wiedza Zarządu Spółki w zakresie zmian, jakie zaszły w okresie od przekazania ostatniego raportu okresowego oparta jest na:

- publikowanych w raportach rocznych o strukturze własnych aktywów opublikowanych przez Otwarte Fundusze Emerytalne jak i informacji uzyskanych od Powszechnych Towarzystw Emerytalnych,

- listy obecności Akcjonariuszy uprawnionych do uczestnictwa w Zwyczajnym Walnym Zgromadzeniu Akcjonariuszy Comp S.A.,
- obowiązku informacyjnym Akcjonariuszy, u których zaszły zmiany w ilości posiadanych akcji Spółki.

Żadna z akcji Spółki nie daje specjalnych uprawnień kontrolnych.

Ograniczeniu wykonywania praw z akcji zgodnie z zapisami art. 362 par. 4 i art. 364 par. 2 Ksh podlegają akcje własne Spółki Comp S.A. (298.000 sztuk) oraz akcje spółki Comp S.A. będące w posiadaniu spółki zależnej od Comp S.A. – Comp Centrum Innowacji Sp. z o.o. (679.639 sztuk).

Żadna z pozostałych akcji Spółki nie jest objęta jakimkolwiek ograniczeniem odnośnie wykonywania prawa głosu, takim jak ograniczenie wykonywania prawa głosu przez posiadaczy określonej części lub liczby głosów, ograniczenia czasowe dotyczące wykonywania prawa głosu lub zapisy, zgodnie z którymi, przy współpracy Spółki, prawa kapitałowe związane z papierami wartościowymi są oddzielone od posiadania papierów wartościowych.

Spółce nie są znane żadne ograniczenia związane z przenoszeniem prawa własności papierów wartościowych za wyjątkiem ograniczeń związanych z ogólnie obowiązującymi przepisami prawa.

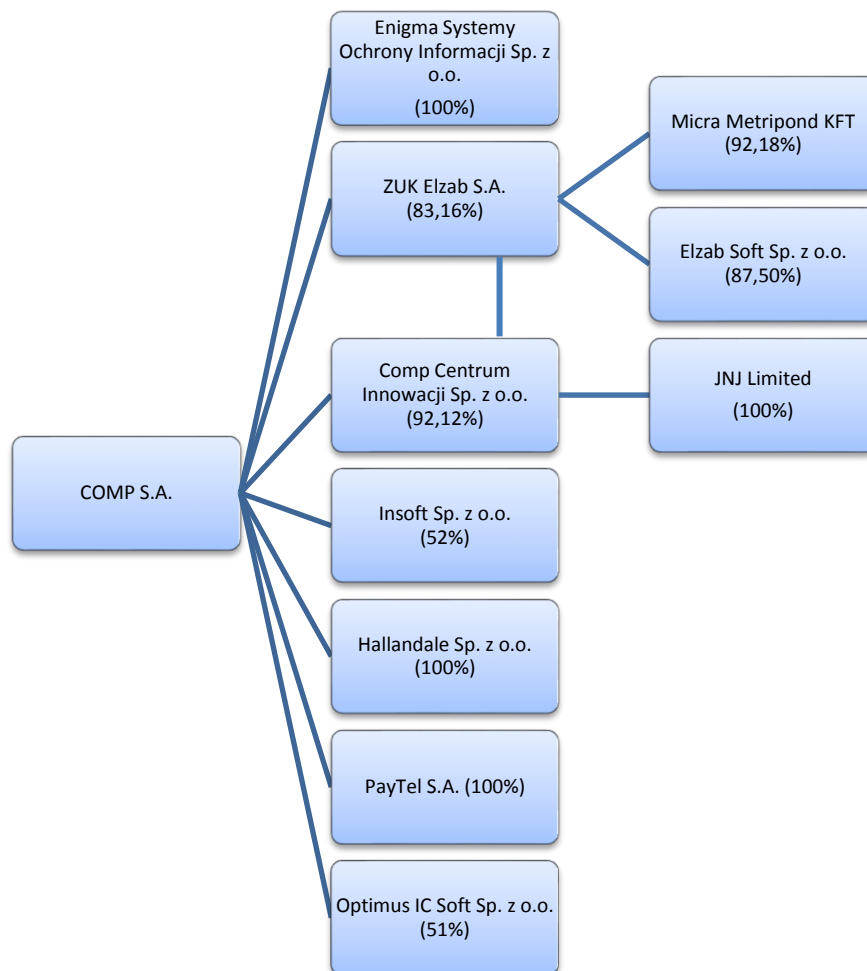
**B) INFORMACJE O GRUPIE KAPITAŁOWEJ****Spółki w Grupie Kapitałowej Comp S.A. - stan na 30 czerwca 2015 roku**

	udział procentowy Comp S.A. w kapitale	Udział procentowy Comp S.A. w głosach
Enigma Systemy Ochrony Informacji Sp. z o.o.	100,00	100,00
Comp Centrum Innowacji Sp. z o.o.*	92,12 (53,22)	91,99 (53,22)
JNJ Limited*	92,12 (53,22)	91,99 (53,22)
Insoft Sp. z o.o.	52,00	52,00
Zakłady Urządzeń Komputerowych Elzab S.A.**	75,89 (83,16)	75,66 (82,87)
Micra Metripond KFT***	76,66	76,39
Elzab Soft Sp. z o.o.***	72,77	72,51
PayTel S.A.****	100,00	100,00
Hallandale Sp. z o.o.****	100,00	100,00
Optimus IC Soft Sp. z o.o.*****	51,00	51,00

\* w nawiasie prezentowany jest udział bezpośredni

\*\* w nawiasie prezentowany udział pośredni wraz z akcjami własnymi ZUK Elzab S.A.

\*\*\* prezentowany jest udział tylko pośredni

\*\*\*\* spółka przeznaczona do sprzedaży

\*\*\*\*\* spółka niekonsolidowana

**Comp S.A.** jest podmiotem dominującym w Grupie Kapitałowej, w skład której wg stanu na dzień 30 czerwca 2015 r. wchodziły następujące podmioty:

**Spółki zależne:****Enigma Systemy Ochrony Informacji Sp. z o.o. (spółka bezpośrednio zależna od Comp S.A.)**

Forma prawna:	Spółka z ograniczoną odpowiedzialnością
Siedziba:	02-230 Warszawa, ul. Jutrzenki 116,
Sąd Rejestrowy:	Sąd Rejonowy dla m.st. Warszawy XIII Wydział Gospodarczy Krajowego Rejestru Sądowego
Nr w Krajowym Rejestrze Sądowym:	0000160395
Statystyczny numer identyfikacyjny REGON:	011149535
Numer identyfikacji podatkowej NIP:	526-10-29-614
Strona internetowa:	<a href="http://www.enigma.com.pl">www.enigma.com.pl</a>

Przedmiotem działalności Spółki Enigma Systemy Ochrony Informacji Sp. z o.o. jest projektowanie i produkcja specjalistycznych urządzeń elektronicznych i kryptograficznych, wdrażanie i sprzedaż systemów służących do ochrony informacji oraz usługi analityczne i doradcze w zakresie bezpieczeństwa informacji.

Na dzień bilansowy Comp S.A. jest w posiadaniu 51.437 udziałów Spółki Enigma Systemy Ochrony Informacji Sp. z o.o. co daje 100% udziału w głosach na Zgromadzeniu Wspólników oraz 100% udziału w kapitale zakładowym.

**Zakłady Urządzeń Komputerowych Elzab S.A. (ZUK Elzab S.A.) (spółka bezpośrednio zależna od Comp S.A.)**

Forma prawna:	Spółka akcyjna
Siedziba:	41-813 Zabrze, ul. Kruczkowskiego 39
Sąd Rejestrowy:	Sąd Rejonowy w Gliwicach, X Wydział Gospodarczy Krajowego Rejestru Sądowego
Nr w Krajowym Rejestrze Sądowym:	0000095317
Nr identyfikacji podatkowej:	648-00-00-255
REGON:	270036336
Strona internetowa:	<a href="http://www.elzab.com.pl">www.elzab.com.pl</a>

ZUK Elzab S.A. specjalizuje się w projektowaniu, produkcji i dystrybucji szerokiej gamy kas fiskalnych, urządzeń i systemów kasowych, urządzeń i akcesoriów służących do rejestracji i zarządzania sprzedażą, takich jak: wagi elektroniczne, sprawdzarki cen, drukarki niefiskalne, drukarki etykiet, szuflady kasowe, modemy kasowe i multipleksery.

Szczegółowe informacje o ilości akcji, głosów oraz udziale procentowym Comp S.A. w ZUK Elzab S.A. na dzień bilansowy znajduje się w tabelach poniżej.

ILOŚĆ AKCJI I UDZIAŁ PROCENTOWY W KAPITALE AKCYJNYM	Ilość akcji	Udział procentowy
Akcji zwykłe ZUK Elzab S.A. posiadane przez Comp S.A.	12 228 189	75,77 %
Akcji imienne ZUK Elzab S.A. posiadane przez Comp S.A.	18 450	0,12 %
Razem akcje ZUK Elzab S.A. posiadane przez Comp S.A.	12 246 639	75,89 %
Akcje własne posiadane przez ZUK Elzab S.A.	1 173 755	7,27 %
Akcje ZUK Elzab S.A. posiadane przez Comp S.A. wraz z akcjami własnymi ZUK Elzab S.A.	13 420 394	83,16 %

ILOŚĆ GŁOSÓW I UDZIAŁ PROCENTOWY W GŁOSACH	Ilość głosów	Udział procentowy
Akcji zwykłe ZUK Elzab S.A. posiadane przez Comp S.A.	12 288 189	75,10 %
Akcji imienne ZUK Elzab S.A. posiadane przez Comp S.A.	92 250	0,56 %
Razem akcje ZUK Elzab S.A. posiadane przez Comp S.A.	12 320 439	75,66 %

Opisane powyżej akcje dają łącznie 83,16 % udział w kapitale ZUK Elzab S.A. oraz 75,66% udział w głosach na WZA ZUK Elzab S.A., po uwzględnieniu akcji własnych posiadanych przez ZUK Elzab S.A., z których nie można wykonywać prawa głosu.

Spółka Zakłady Urządzeń Komputerowych Elzab S.A. sporządza sprawozdanie skonsolidowane, w którym spółki Micra Metripod KFT i Elzab Soft Sp. z o.o. są konsolidowane metodą pełną.

**Micra Metripont KFT (spółka bezpośrednio zależna od ZUK Elzab S.A.)**

Forma prawna:	Spółka z ograniczoną odpowiedzialnością
Siedziba:	6800 Hódmezővásárhely, Bajcsy-Zsilinszky E. u 70. Pf.:140 Węgry
Sąd Rejestrowy:	Registry Court of Csongrád county
Nr w Krajowym Rejestrze Sądowym:	06-09-007361
Statystyczny numer identyfikacyjny REGON:	-
Numer identyfikacji podatkowej NIP:	12644779-2-06
Strona internetowa:	<a href="http://www.micra.hu">www.micra.hu</a>

Micra Metripont KFT realizuje produkcję i sprzedaż wag kalkulacyjnych, metkujących, elektronicznych, urządzeń do krojenia wędlin. Spółka świadczy również usługi serwisowe w zakresie sprzedawanych produktów.

Spółka Zakłady Urządzeń Komputerowych Elzab S.A. posiada 92,18% udziału w spółce zależnej Micra Metripont KFT stanowiących 92,18% kapitału zakładowego oraz 92,18% udziału w głosach na Zgromadzeniu Wspólników.

**Elzab Soft Sp. z o.o. (spółka bezpośrednio zależna od ZUK Elzab S.A.)**

Forma prawna:	Spółka z ograniczoną odpowiedzialnością
Siedziba:	41-813 Zabrze, ul. Kruczkowskiego 39
Sąd Rejestrowy	Sąd Rejonowy w Gliwicach, X Wydział Gospodarczy Krajowego Rejestru Sądowego
Nr w Krajowym Rejestrze Sądowym	0000151637
Statystyczny numer identyfikacyjny REGON:	273856637
Numer identyfikacji podatkowej NIP:	648-22-58-880
Strona internetowa	<a href="http://www.elzabsoft.pl">www.elzabsoft.pl</a>

Elzab Soft Sp. z o.o. jest spółką świadczącą usługi informatyczne dla Elzab S.A. oraz dostarczającą oprogramowanie do urządzeń fiskalnych. Dodatkowo oferta Elzab Soft Sp. z o.o. została rozszerzona o produkty dla gitarzystów sprzedawane pod marką GLAB.

Spółka Zakłady Urządzeń Komputerowych Elzab S.A. posiada 7.000 udziałów w spółce zależnej Elzab Soft Sp. z o.o. stanowiących 87,5% kapitału zakładowego oraz 87,5% udziału w głosach na Zgromadzeniu Wspólników.

**Comp Centrum Innowacji Sp. z o.o. (spółka bezpośrednio zależna od Comp S.A.)**

Forma prawna:	Spółka z ograniczoną odpowiedzialnością
Siedziba:	02-230 Warszawa, ul. Jutrzenki 116
Sąd Rejestrowy	Sąd Rejonowy dla m.st. Warszawy XIII Wydział Gospodarczy Krajowego Rejestru Sądowego
Nr w Krajowym Rejestrze Sądowym	0000405829
Statystyczny numer identyfikacyjny REGON:	145923703
Numer identyfikacji podatkowej NIP:	522-29-93-429

Comp Centrum Innowacji Sp. z o.o. jest spółką mającą na celu prowadzenie działalności w zakresie zarządzania innymi podmiotami (działalność holdingowa) oraz działalność w zakresie informatyki (projektowanie i produkcja sprzętu i oprogramowania oraz prowadzenie działalności handlowej w tym eksportowej).

Bezpośredni udział Comp S.A. w kapitale własnym Comp Centrum Innowacji Sp. z o.o. wynosi 53,22% (59.301 udziałów), posiadaczem pozostałych udziałów jest spółka zależna ZUK Elzab S.A. (52.125 udziałów).

Według stanu na dzień bilansowy, pośredni i bezpośredni udział spółki Comp S.A. w kapitale zakładowym i w głosach na Zgromadzeniu Wspólników w spółce zależnej Comp Centrum Innowacji Sp. z o.o., wynosił 92,12%.

**JNJ Limited (spółka bezpośrednio zależna od Comp Centrum Innowacji Sp. z o.o.)**

Forma prawna:	Spółka z ograniczoną odpowiedzialnością
Siedziba:	Jebel Ali Free Zone (Dubaj)
Numer identyfikacyjny:	106467

Spółka JNJ Limited głównie prowadzi działalność handlową w zakresie informatyki (sprzedaż usług i produktów w tym technologii). Rynkiem zbytu są kraje Azji, Afryki i niektóre kraje europejskie.

Spółka Comp Centrum Innowacji Sp. z o.o. posiadała 1.000 udziałów w spółce zależnej JNJ Limited o wartości nominalnej 10 AED, stanowiących 100% kapitału zakładowego oraz 100% udziału w głosach na Zgromadzeniu Wspólników.

**Insoft Sp. z o.o. (spółka bezpośrednio zależna od Comp S.A.)**

Forma prawna:	Spółka z ograniczoną odpowiedzialnością
Siedziba:	31-227 Kraków, ul. Jasna 3A
Sąd Rejestrowy	Sąd Rejonowy dla Krakowa Śródmieścia w Krakowie XI Wydział Gospodarczy Krajowego Rejestru Sądowego
Nr w Krajowym Rejestrze Sądowym	0000197667
Statystyczny numer identyfikacyjny REGON:	350576588
Numer identyfikacji podatkowej NIP:	677-00-52-651
Strona internetowa	<a href="http://www.insoft.com.pl">www.insoft.com.pl</a>

Przedmiotem działalności Spółki Insoft jest produkcja i wdrażanie oprogramowania wspomagającego działalność handlową. Spółka specjalizuje się w systemach sprzedaży detalicznej i systemach CRM wspomagających obsługę klienta. Oprogramowanie systemów sprzedaży projektowane w Insoft jest komplementarne wobec urządzeń oferowanych przez Comp S.A. i umożliwia dostarczanie klientom z sektora handlu i usług kompleksowych rozwiązań.

Comp S.A. posiada 520 udziałów Insoft Sp. z o.o. co daje 52% udział w kapitale zakładowym Insoft Sp. z o.o. oraz 52% udział w głosach na Zgromadzeniu Wspólników Insoft Sp. z o.o.

**Hallandale Sp. z o.o. (spółka bezpośrednio zależna od Comp S.A.)**

Forma prawna:	Spółka z ograniczoną odpowiedzialnością
Siedziba:	02-230 Warszawa, ul. Jutrzenki 118
Sąd Rejestrowy:	Sąd Rejonowy dla m.st. Warszawy XII Wydział Gospodarczy Krajowego Rejestru Sądowego
Nr w Krajowym Rejestrze Sądowym:	0000510982
Statystyczny numer identyfikacyjny REGON:	147266971
Numer identyfikacji podatkowej NIP:	525-25-87-881

Przedmiotem działalności Hallandale Sp. z o.o. jest działalność w zakresie dystrybucji rozwiązań informatycznych klasy SIEM w zakresie bezpieczeństwa korporacyjnego.

Na dzień bilansowy, spółka Comp S.A. posiada 100 udziałów w spółce zależnej Hallandale Sp. z o.o., o wartości nominalnej 50 zł stanowiących 100% kapitału zakładowego oraz 100% udziału w głosach na Zgromadzeniu Wspólników.

Aktywa spółki prezentowane są w Skonsolidowanym Sprawozdaniu Finansowym jako aktywa przeznaczone do sprzedaży.

**PayTel S.A. (spółka bezpośrednio zależna od Comp S.A.)**

Forma prawna:	Spółka akcyjna
Siedziba:	Warszawa 02-230, Jutrzenki 118
Sąd Rejestrowy	Sąd Rejonowy dla m.st. Warszawy XIII Wydział Gospodarczy
Statystyczny numer identyfikacyjny REGON:	141802150
Numer identyfikacji podatkowej NIP:	527-26-06-618
Strona internetowa	www.paytel.pl

PayTel S.A. jest spółką świadczącą specjalistyczne usługi na rynku płatności elektronicznych: obsługi płatności masowych oraz sprzedaży produktów i usług, w tym usług przedpłaconych telefonii GSM i VoIP, pobierania opłat za rachunki i przetwarzania elektronicznych transakcji płatniczych.

Na dzień bilansowy Comp S.A. posiada 55.816 sztuk akcji o wartości nominalnej 541,50 zł każda w spółce zależnej PayTel S.A. stanowiących 100% kapitału zakładowego oraz 100% udziału w głosach na Walnym Zgromadzeniu Akcjonariuszy.

Kapitał zakładowy wynosi 30.224.364,00 zł i dzieli się na 55.816 akcji o wartości nominalnej 541,50 zł.

Aktywa i zobowiązania spółki prezentowane są jako aktywa przeznaczone do sprzedaży a wyniki prezentowane jako działalność zaniechana.

**Optimus IC Soft Sp. z o.o. (spółka bezpośrednio zależna od Comp S.A.)**

Forma prawna:	Spółka z ograniczoną odpowiedzialnością
Siedziba:	Nowy Sącz 33-300, ul. Grunwaldzka 174
Sąd Rejestrowy	Sąd rejonowy dla m. Nowy Sącz
Statystyczny numer identyfikacyjny REGON:	490762569
Numer identyfikacji podatkowej NIP:	734-20-52-707

Comp S.A. poprzez posiadanie 51% udziałów o wartości nominalnej 5 tys. zł jest podmiotem dominującym w stosunku do spółki Optimus IC Soft Sp. z o.o. z siedzibą w Nowym Sączu (spółka niekonsolidowana).

Optimus IC Soft Sp. z o.o. nie prowadzi działalności od dnia 30 października 1998 roku.

**Spółka Comp S.A. posiada znaczący wpływ w następującym podmiocie stowarzyszonym:****TechLab 2000 Sp. z o.o.**

Forma prawna:	Spółka z ograniczoną odpowiedzialnością
Siedziba:	00-656 Warszawa, ul. Śniadeckich 10/1
Sąd Rejestrowy	Sąd Rejonowy w dla m. st. Warszawy, XII Wydział Gospodarczy
Nr w Krajowym Rejestrze Sądowym	0000183419
Statystyczny numer identyfikacyjny REGON:	010315701
Numer identyfikacji podatkowej NIP:	521-05-26-047
Strona internetowa	<a href="http://www.tl2000.com.pl">www.tl2000.com.pl</a>

Przedmiotem działania spółki TechLab 2000 Sp. z o.o. jest projektowanie systemów i układów elektronicznych, pomiarowych, teletransmisyjnych i kryptograficznych oraz specjalistycznego oprogramowania.

Comp S.A. posiada w spółce stowarzyszonej TechLab 2000 Sp. z o.o. 450 udziałów o łącznej wartości 45 000 zł, co daje 30% udziału w kapitale zakładowym oraz udziału w głosach na Zgromadzeniu Wspólników.

Wartość udziałów TechLab 2000 Sp. z o.o. została w całości objęta odpisem aktualizującym.



## Wyniki Spółek/Grup Kapitałowych z Grupy Kapitałowej Comp S.A.

WYNIKI PODMIOTÓW GRUPY KAPITAŁOWEJ COMP S.A. ZA OKRES SPRAWOZDAWCZY	I półrocze 2015 okres bieżący od 01.01.2015 do 30.06.2015		
	Sprzedaż	Zysk (strata) operacyjny	Zysk (strata) netto
Comp S.A.	214 320	14 815	20 946
<b>Podmioty zależne konsolidowane metodą pełną:</b>			
Enigma Systemy Ochrony Informacji Sp. z o.o.	30 234	909	285
Grupa Kapitałowa ZUK Elzab S.A.	66 726	10 997	7 356
Insoft Sp. z o.o.	2 418	431	371
Grupa Kapitałowa Comp Centrum Innowacji Sp. z o.o.	6 894	(2 869)	(3 950)
Hallandale Sp. z o.o.	115	(69)	(68)
PayTel S.A.	10 440	997	777

## Wyniki Spółek/Grup Kapitałowych zgodne z MSSF z Grupy Kapitałowej włączone do sprawozdania skonsolidowanego

WYNIKI PODMIOTÓW GRUPY KAPITAŁOWEJ COMP S.A. ZA OKRES SPRAWOZDAWCZY	I półrocze 2015 okres bieżący od 01.01.2015 do 30.06.2015		
	Sprzedaż	Zysk (strata) operacyjny	Zysk (strata) netto
Comp S.A.	214 320	14 815	20 946
<b>Podmioty zależne konsolidowane metodą pełną:</b>			
Enigma Systemy Ochrony Informacji Sp. z o.o.	30 234	909	285
Grupa Kapitałowa ZUK Elzab S.A.	66 726	10 997	7 356
Insoft Sp. z o.o.	2 418	431	371
Grupa Kapitałowa Comp Centrum Innowacji Sp. z o.o.	6 894	(2 869)	(3 950)
Hallandale Sp. z o.o.	115	(69)	(68)
PayTel S.A.	-	-	621

Spółka Optimus IC Soft Sp. z o.o. została wyłączona z konsolidacji ze względu na fakt, że od 1998 roku nie prowadzi działalności.

Do dnia sporządzenia niniejszego sprawozdania Spółka nie otrzymała z TechLab 2000 Sp. z o.o. informacji finansowych niezbędnych do wyceny tej Spółki metodą praw własności wg MSR 28 na dzień bilansowy. Ponieważ jednak Comp S.A nie rozpoznaje strat w spółce stowarzyszonej (zgodnie z ostatnim otrzymanym sprawozdaniem za rok 2013), a wartość udziałów w Spółce TechLab 2000 Sp. z o.o. na dzień bilansowy wykazywana jest w wysokości 0 zł, faktyczne wyłączenie TechLab 2000 Sp. z o.o. z wyceny metodą praw własności nie ma wpływu na Skonsolidowane Sprawozdanie Finansowe Grupy Kapitałowej.

Nie występują ograniczenia możliwości przekazywania funduszy Jednostce Dominującej przez jednostki zależne w formie dywidend, spłaty pożyczek, zaliczek poza ograniczeniami wynikającymi z przepisów prawa.

INWESTYCJE W UDZIAŁY I AKCJE UDZIAŁY LUB AKCJE W JEDNOSTKACH BEZPOŚREDNIO PODPORZĄDKOWANYCH COMP S.A. <span style="float: right;">stan na dzień 30 czerwca 2015 r.</span>												
Lp.	a	b	c	d	e	f	g	h	i	j	k	l
	nazwa (firma) jednostki ze wskazaniem formy prawnej	siedziba	przedmiot przedsiębiorstwa	charakter powiązania (jednostka zależna, współzależna, stowarzyszona)	zastosowana metoda konsolidacji/wyceny	data objęcia kontroli / współkontroli / uzyskania znaczącego wpływu	wartość udziałów / akcji według ceny nabycia	korekty aktualizujące wartość	jednostkowa wartość bilansowa udziałów (akcji)	procent posiadanego kapitału zakładowego	udział w ogólnej liczbie głosów na walnym zgromadzeniu	wskazanie innej niż określona w lit. j) lub k) podstawy kontroli
1	Enigma Systemy Ochrony Informacji Sp. z o.o	ul. Jutrzenki 116 02-230 Warszawa	Działalność w zakresie oprogramowania oraz produkcja urządzeń kryptograficznych	jednostka zależna	pełna	15.06.2005	58 601	-	58 601	100,00	100,00	brak
2	ZUK Elzab S.A. (Spółka sporządza sprawozdanie skonsolidowane)	ul. Kruczkowskiego 39 41-813 Zabrze	Projektowanie, produkcja i dystrybucja kas fiskalnych, urządzeń i systemów kasowych, urządzeń i akcesoriów służących do rejestracji i zarządzania sprzedażą	jednostka zależna	pełna	14.04.2011	35 209	-	35 209	75,89 (83,16)*	75,66	brak
3	Comp Centrum Innowacji Sp. z o.o.	ul. Jutrzenki 116 02-230 Warszawa	Działalność w zakresie zarządzania innymi podmiotami (działalność holdingowa) oraz działalność w zakresie informatyki (produkcja sprzętu i oprogramowania)	jednostka zależna	pełna	06.12.2011	68 423	-	68 423	53,22	53,22	brak
4	Insoft Sp. z o.o.	ul. Jasna 3A 31-227 Kraków	Produkcja i wdrażanie oprogramowania wspomagającego działalność handlową	jednostka zależna	pełna	14.04.2011	2 956	-	2 956	52,00	52,00	brak
5	TechLab 2000 Sp. z o.o.	ul. Śniadeckich 10 lok. 1, 00-656 Warszawa	Projektowanie układów elektronicznych, pomiarowych i teletransmisyjnych	jednostka stowarzyszona	praw własności	19.01.1998	45	(45)	0	30,00	30,00	brak
6	Optimus IC Soft Sp. z o.o.**	ul. Grunwaldzka 174 Nowy Sącz 33- 300	Tworzenie oprogramowania komputerowego, świadczenie usług informatycznych oraz produkcja części, podzespołów i urządzeń elektrycznych	jednostka zależna	niekonsolidowana	14.04.2011	5	(5)	-	51,00	51,00	brak

	nazwa (firma) jednostki ze wskazaniem formy prawnej	siedziba	przedmiot przedsiębiorstwa	charakter powiązania (jednostka zależna, współzależna, stowarzyszona)	zastosowana metoda konsolidacji/wyceny	data objęcia kontroli / współkontroli / uzyskania znaczącego wpływu	wartość udziałów / akcji według ceny nabycia	korekty aktualizujące wartość	jednostkowa wartość bilansowa udziałów (akcji)	procent posiadanego kapitału zakładowego	udział w ogólnej liczbie głosów na walnym zgromadzeniu	wskazanie innej niż określona w lit. j) lub k) podstawy kontroli
7	Hallandale Sp. z o.o.	ul. Jutrzenki 118 02-230 Warszawa	działalność w zakresie dystrybucji rozwiązań informatycznych klasy SIEM w zakresie bezpieczeństwa korporacyjnego	jednostka zależna	pełna (klasyfikowana jako aktywo przeznaczone do sprzedaży)	29.09.2014	9 680	-	9 680	100,00	100,00	brak
8	PayTel S.A.	ul. Jutrzenki 118 02-230 Warszawa	Świadczenie specjalistycznych usług elektronicznych i finansowych	jednostka zależna	pełna (klasyfikowana jako aktywo przeznaczone do sprzedaży)	27.01.2012	19 171	-	19 171	100,00	100,00	brak
<b>Razem:</b>							<b>194 090</b>	<b>(50)</b>	<b>194 040</b>			

\* pośrednio wraz z akcjami własnymi ZUK Elzab S.A.

\*\* spółka Optimus IC Soft Sp. z o.o. została wyłączona z konsolidacji ze względu na fakt, że od 1998 roku nie prowadzi działalności

### UDZIAŁY LUB AKCJE W PODMIOTACH ZALEŻNYCH COMP S.A. WYBRANE DANE FINANSOWE SPÓLEK

Lp.	a	b							c			d		e	f	g	h	
		kapitał własny jednostki							zobowiązania i rezerwy na zobowiązania jednostki			należności jednostki						
		kapitał zakładowy	należne wpłaty na kapitał zakładowy (wartość ujemna)	kapitał zapasowy	pozostały kapitał własny, w tym:				- zobowiązania długoterminowe	- zobowiązania krótkoterminowe	- należności długoterminowe	- należności krótkoterminowe	aktywa jednostki, razem					przychody ze sprzedaży
zysk (strata) z lat ubiegłych	zysk (strata) netto																	
1	Enigma Systemy Ochrony Informacji Sp. z o.o.	54 081	25 719	-	28 059	303	-	285	18 449	2 546	15 903	11 303	623	10 680	72 530	30 234	-	-
2	ZUK Elzab S.A. (dane skonsolidowane)	76 064	22 143	-	35 761	18 160	9 342	7 356	79 938	30 275	49 663	23 004	-	23 004	156 002	66 726	-	10 900
3	Comp Centrum Innowacji Sp. z o.o. (dane skonsolidowane)	116 307	111 426	-	3 874	1 007	3 713	(3 950)	64 711	1 170	63 541	14 610	-	14 610	181 018	6 894	-	-
4	Insoft Sp. z o.o.	3 960	50	-	3 539	371	-	371	601	373	228	600	-	600	4 561	2 418	-	205
5	Hallandale Sp. z o.o.	9 591	10	-	9 663	(82)	(14)	(68)	21	-	21	-	-	-	9 612	115	-	-
6	PayTel S.A.*	5 183	30 224	-	-	(25 041)	(25 818)	777	24 258	31	24 227	14 162	-	14 162	29 441	10 440	-	-
7	Optimus IC Soft Sp. z o.o.**	-	10	-	-	-	-	-	-	-	-	-	-	-	-	-	-	-

\* dane uwzględniające korektę konsolidacyjną (rezerwa na zobowiązanie) opisaną w punkcie sprawozdania Aktywa przeznaczone do sprzedaży

\*\* brak informacji o innych pozycjach sprawozdania finansowego

## PODSTAWY SPORZĄDZENIA ŚRÓDROCZNEGO SKRÓCONEGO SKONSOLIDOWANEGO SPRAWOZDANIA FINANSOWEGO

Grupa zastosowała dla niniejszego skonsolidowanego sprawozdania finansowego Międzynarodowe Standardy Sprawozdawczości Finansowej dla okresu bieżącego i porównywalnego.

### Zmiany do standardów i interpretacje zastosowane po raz pierwszy w roku 2015

Następujące zmiany do istniejących standardów i interpretacja opublikowane przez Radę Międzynarodowych Standardów Rachunkowości („RMSR”) oraz zatwierdzone przez UE wchodzi w życie w roku 2015:

- **Zmiany do różnych standardów „Poprawki do MSSF (cykl 2011-2013)” – dokonane zmiany w ramach procedury wprowadzania dorocznych poprawek do MSSF (MSSF3, MSSF 13 oraz MSR 40)** ukierunkowane głównie na rozwiązywanie niezgodności i uściślenie słownictwa, zatwierdzone w UE w dniu 18 grudnia 2014 roku (obowiązujące w odniesieniu do okresów rocznych rozpoczynających się 1 stycznia 2015 roku lub po tej dacie),
- **Interpretacja KIMSF 21 „Opłaty publiczne”,** zatwierdzona w UE w dniu 13 czerwca 2014 roku (obowiązująca w odniesieniu do okresów rocznych rozpoczynających się 17 czerwca 2014 roku lub po tej dacie).

Wyżej wymienione standardy, interpretacje i zmiany do standardów nie miały istotnego wpływu na dotychczas stosowaną politykę rachunkowości Grupy Kapitałowej.

### Zmiany do standardów, które zostały już opublikowane, ale jeszcze nie weszły w życie

Zatwierdzając niniejsze sprawozdanie finansowe Spółka nie zastosowała następujących zmian do standardów, które zostały opublikowane i zatwierdzone do stosowania w UE, ale które nie weszły jeszcze w życie:

- **Zmiany do MSR 19 „Świadczenia pracownicze”** – Programy określonych świadczeń: składki pracownicze, zatwierdzone w UE w dniu 17 grudnia 2014 roku (obowiązujące w odniesieniu do okresów rocznych rozpoczynających się 1 lutego 2015 roku lub po tej dacie),
- **Zmiany do różnych standardów „Poprawki do MSSF (cykl 2010-2012)”** – dokonane zmiany w ramach procedury wprowadzania dorocznych poprawek do MSSF (MSSF 2, MSSF 3, MSSF 8, MSSF 13, MSR16, MSR 24 oraz MSR 38) ukierunkowane głównie na rozwiązywanie niezgodności i uściślenie słownictwa, zatwierdzone w UE w dniu 17 grudnia 2014 roku (obowiązujące w odniesieniu do okresów rocznych rozpoczynających się 1 lutego 2015 roku lub po tej dacie).

### Standardy i zmiany do standardów przyjęte przez RMSR, ale jeszcze nie zatwierdzone przez UE

MSSF w kształcie zatwierdzonym przez UE nie różnią się obecnie w znaczący sposób od regulacji przyjętych przez Radę Międzynarodowych Standardów Rachunkowości (RMSR), z wyjątkiem poniższych standardów i zmian do standardów, które według stanu na dzień 29 kwietnia 2015 roku nie zostały jeszcze przyjęte do stosowania:

- **MSSF 9 „Instrumenty finansowe”** (obowiązujący w odniesieniu do okresów rocznych rozpoczynających się 1 stycznia 2018 roku lub po tej dacie),
- **MSSF 14 „Odroczone salda z regulowanej działalności”** (obowiązujący w odniesieniu do okresów rocznych rozpoczynających się 1 stycznia 2016 roku lub po tej dacie),
- **MSSF 15 „Przychody z umów z klientami”** (obowiązujący w odniesieniu do okresów rocznych rozpoczynających się 1 stycznia 2017 roku lub po tej dacie),
- **Zmiany do MSSF 10 „Skonsolidowane sprawozdania finansowe” oraz MSR 28 „Inwestycje w jednostkach stowarzyszonych i wspólnych przedsięwzięciach”** – Sprzedaż lub wniesienie aktywów pomiędzy inwestorem a jego jednostką stowarzyszoną lub wspólnym przedsięwzięciem (obowiązujące w odniesieniu do okresów rocznych rozpoczynających się 1 stycznia 2016 roku lub po tej dacie),
- **Zmiany do MSSF 10 „Skonsolidowane sprawozdania finansowe”, MSSF 12 „Ujawnienia na temat udziałów w innych jednostkach” oraz MSR 28 „Inwestycje w jednostkach stowarzyszonych i wspólnych przedsięwzięciach”** – Jednostki inwestycyjne: zastosowanie zwolnienia z konsolidacji (obowiązujące w odniesieniu do okresów rocznych rozpoczynających się 1 stycznia 2016 roku lub po tej dacie),

- **Zmiany do MSSF 11 „Wspólne ustalenia umowne”** – Rozliczanie nabycia udziałów we wspólnych operacjach (obowiązujące w odniesieniu do okresów rocznych rozpoczynających się 1 stycznia 2016 roku lub po tej dacie),
- **Zmiany do MSR 1 „Prezentacja sprawozdań finansowych”** – Inicjatywa w odniesieniu do ujawnień (obowiązujące w odniesieniu do okresów rocznych rozpoczynających się 1 stycznia 2016 roku lub po tej dacie),
- **Zmiany do MSR 16 „Rzeczowe aktywa trwałe” oraz MSR 38 „Aktywa niematerialne”** – Wyjaśnienia na temat akceptowalnych metod amortyzacyjnych (obowiązujące w odniesieniu do okresów rocznych rozpoczynających się 1 stycznia 2016 roku lub po tej dacie),
- **Zmiany do MSR 16 „Rzeczowe aktywa trwałe” oraz MSR 41 „Rolnictwo”** – Rolnictwo: uprawy roślinne (obowiązujące w odniesieniu do okresów rocznych rozpoczynających się 1 stycznia 2016 roku lub po tej dacie),
- **Zmiany do MSR 27 „Jednostkowe sprawozdania finansowe”** – Metoda praw własności w jednostkowych sprawozdaniach finansowych (obowiązujące w odniesieniu do okresów rocznych rozpoczynających się 1 stycznia 2016 roku lub po tej dacie),
- **Zmiany do różnych standardów „Poprawki do MSSF (cykl 2012 - 2014)”** – dokonane zmiany w ramach procedury wprowadzania dorocznych poprawek do MSSF (MSSF 5, MSSF 7, MSR 19 oraz MSR 34) ukierunkowane głównie na rozwiązywanie niezgodności i uściślenie słownictwa (obowiązujące w odniesieniu do okresów rocznych rozpoczynających się 1 stycznia 2016 lub po tej dacie).

Według szacunków Grupy Kapitałowej, w/w standardy, interpretacje i zmiany do standardów nie miałyby istotnego wpływu na sprawozdanie finansowe, jeżeli zostałyby zastosowane przez Grupę Kapitałową na dzień bilansowy.

Grupa Kapitałowa nie dokonała jeszcze analizy wpływu standardów MSSF 15 i MSSF 9 na sprawozdanie finansowe.

Jednocześnie nadal poza regulacjami przyjętymi przez UE pozostaje rachunkowość zabezpieczeń portfela aktywów i zobowiązań finansowych, których zasady nie zostały zatwierdzone do stosowania w UE.

### Zasady rachunkowości

Zasady rachunkowości i metody obliczeniowe stosowane przez Grupę Kapitałową w pierwszym półroczu nie uległy zmianom w stosunku do opisanych w sprawozdaniu za rok 2014, które miałyby istotny wpływ na sprawozdanie finansowe i wynik finansowy okresu w stosunku do okresów porównywalnych.

Opis przyjętych zasad rachunkowości Grupy Kapitałowej Comp S.A. został zaprezentowany w Rocznym Skonsolidowanym Sprawozdaniu Finansowym Grupy za rok 2014 opublikowanym w dniu 29 kwietnia 2015 r. Zasady rachunkowości są stosowane w sposób ciągły.

Rokiem obrotowym Grupy Kapitałowej oraz spółek zależnych jest rok kalendarzowy.

Skonsolidowane sprawozdanie finansowe sporządzone zostało zgodnie z zasadą kosztu historycznego, która została zweryfikowana dla środków trwałych, wartości niematerialnych oraz instrumentów finansowych.

Niniejsze Śródroczne Skrócone Skonsolidowane Sprawozdanie Finansowe zostało sporządzone przy założeniu kontynuowania działalności gospodarczej przez Comp S.A. i spółek Grupy Kapitałowej w niezmiennym istotnie zakresie w dającej się przewidzieć przyszłości.

Dane finansowe są wyrażone w tysiącach złotych, o ile nie zaznaczono inaczej.

Poniższe podmioty Grupy Kapitałowej:

- Enigma Systemy Ochrony Informacji Sp. z o.o.
- ZUK Elzab S.A.
- JNJ Limited
- Comp Centrum Innowacji Sp. z o.o.

prowadzą swoje księgi rachunkowe zgodnie Międzynarodowymi Standardami Sprawozdawczości Finansowej.

Spółki Insoft Sp. z o.o., TechLab 2000 Sp. z o.o., PayTel S.A. oraz Hallandale Sp. z o.o. prowadzą księgi rachunkowe zgodnie z wymogami Polskich Standardów Rachunkowości („PSR”) zdefiniowane przez Ustawę o rachunkowości („Ustawa”). Sprawozdania finansowe tych podmiotów sporządzane dla celów konsolidacji Grupy zawierają szereg korekt niezawartych w księgach rachunkowych, wprowadzonych w celu doprowadzenia sprawozdań finansowych do zgodności ze standardami i interpretacjami wydanymi przez Komitet Międzynarodowych Standardów Rachunkowości oraz Komitet do Spraw Interpretacji Międzynarodowych Standardów Sprawozdawczości Finansowej.

Dla celów konsolidacji Spółki sporządzają Sprawozdania z Zysków lub Strat i Innych Całkowitych Dochodów w układzie kalkulacyjnym.

W swoich sprawozdaniach finansowych Spółki wykazują zdarzenia gospodarcze zgodnie z ich treścią ekonomiczną. Skonsolidowane Sprawozdanie z Zysków lub Strat i Innych Całkowitych Dochodów prezentowane jest w układzie kalkulacyjnym. Okres sprawozdawczy wszystkich spółek Grupy Kapitałowej pokrywa się z okresem sprawozdawczym Jednostki Dominującej.

Wynik finansowy Grupy Kapitałowej za I półrocze 2015 roku obejmuje wszystkie osiągnięte i przypadające na jej rzecz przychody oraz związane z tymi przychodami koszty zgodnie z zasadami memoriału, współmierności przychodów i kosztów oraz ostrożnej wyceny.

## ZAKRES I METODA KONSOLIDACJI

Przy sporządzaniu skonsolidowanego sprawozdania Grupy Kapitałowej za I półrocze 2015 r. zastosowano metodę pełną konsolidacji w przypadku następujących podmiotów zależnych:

- Enigma Systemy Ochrony Informacji Sp. z o.o.,
- Insoft Sp. z o.o.,
- ZUK Elzab S.A. (spółka sporządza sprawozdanie skonsolidowane),
- Elzab Soft Sp. z o.o. (spółka zależna od spółki ZUK Elzab S.A.),
- Micra Metripond KFT (spółka zależna od spółki ZUK Elzab S.A.),
- Comp Centrum Innowacji Sp. z o.o.,
- JNJ Limited (spółka zależna od Comp Centrum Innowacji Sp. z o.o.),
- PayTel S.A.
- Hallandale Sp. z o.o.

Konsolidacja metodą pełną jednostek zależnych została dokonana z zachowaniem następujących zasad:

- wszystkie odpowiednie pozycje aktywów i pasywów jednostek zależnych i Jednostki Dominującej zostały zsumowane w pełnej wysokości bez względu na to, w jakiej części Jednostka Dominująca jest właścicielem jednostki zależnej;
- wszystkie odpowiednie pozycje przychodów i kosztów jednostek zależnych i Jednostki Dominującej zostały zsumowane w pełnej wysokości bez względu na to, w jakiej części Jednostka Dominująca jest właścicielem jednostki zależnej;
- po dokonaniu sumowania dokonano korekt i wyłączeń konsolidacyjnych;
- uzyskany w wyniku sumowania zysk/stratę netto powiększono o stratę lub pomniejszono o zysk udziałowców niekontrolujących;
- różnica pomiędzy wyceną metodą praw własności a wartością godziwą akcji dających znaczący wpływ na moment objęcia kontroli odnoszona jest w Sprawozdanie z Zysków lub Strat i Innych Całkowitych Dochodów w przychody lub koszty finansowe;
- wartość firmy powstała w wyniku połączenia stanowi różnicę pomiędzy wartością godziwą płatności, wartością godziwą uprzednio posiadanych udziałów oraz udziałem udziałowców niekontrolujących w aktywach netto przejmowanej jednostki a wartością godziwą aktywów netto spółki przejmowanej na dzień, w którym nastąpiło przejęcie kontroli.

Ze skonsolidowanego sprawozdania finansowego wyłączono wszystkie istotne:

- kapitały własne jednostek zależnych powstałe przed objęciem kontroli;

- wartość udziałów posiadanych przez Jednostkę Dominującą;
- wzajemne należności i zobowiązania oraz inne rozrachunki o podobnym charakterze;
- przychody i koszty dotyczące operacji gospodarczych dokonywanych między jednostkami objętymi konsolidacją;
- niezrealizowane z punktu widzenia Grupy Kapitałowej zyski lub straty powstałe na operacjach dokonywanych między jednostkami objętymi konsolidacją, a zawarte w wartości podlegających konsolidacji aktywów i pasywów;
- dywidendy naliczone lub wypłacone przez jednostki zależne Jednostce Dominującej i innym jednostkom objętym konsolidacją.

### **Wyłączenia z konsolidacji**

Z konsolidacji wyłączona jest spółka Optimus IC Soft Sp. z o.o., która nie prowadzi działalności.

### **Zmiany w składzie Grupy Kapitałowej**

W okresie między końcem roku 2014 a końcem I półroczem 2015 r. nie nastąpiły zmiany w składzie Grupy Kapitałowej Comp S.A.

## Skonsolidowane Sprawozdanie z Zysków lub Strat i Innych Całkowitych Dochodów

TREŚĆ	I półrocze 2015 okres bieżący od 01.01.2015 do 30.06.2015	I półrocze 2014 okres porównywalny od 01.01.2014 do 30.06.2014
-------	--	--

### DZIAŁALNOŚĆ KONTYNUOWANA

<b>A Przychody ze sprzedaży</b>	<b>297 552</b>	<b>277 165</b>
I Przychody ze sprzedaży towarów, materiałów	131 170	119 513
II Przychody ze sprzedaży produktów i usług	166 382	157 652
<b>B Koszt własny sprzedaży</b>	<b>212 078</b>	<b>187 378</b>
I Koszt własny sprzedaży towarów materiałów	104 332	99 748
II Koszt własny sprzedaży produktów i usług	107 746	87 630
<b>C Zysk / (strata) brutto ze sprzedaży (A-B)</b>	<b>85 474</b>	<b>89 787</b>
D Pozostałe przychody operacyjne	2 998	3 685
I Zysk na sprzedaży niefinansowych aktywów trwałych	142	90
II Inne przychody operacyjne	2 856	3 595
E Koszty sprzedaży i dystrybucji	27 227	29 348
F Koszty ogólnego zarządu	32 708	33 097
G Pozostałe koszty operacyjne	4 119	3 265
I Strata na sprzedaży niefinansowych aktywów trwałych	-	-
II Inne koszty operacyjne	4 119	3 265
<b>H Zysk / (strata) z działalności operacyjnej (C+D-E-F-G)</b>	<b>24 418</b>	<b>27 762</b>
I Przychody finansowe	863	943
I Zysk ze sprzedaży inwestycji	-	-
II Inne przychody finansowe	863	943
J Koszty finansowe	5 229	4 247
I Strata ze sprzedaży inwestycji	-	-
II Inne koszty finansowe	5 229	4 247
K. Udział w stratach/zyskach jednostek stowarzyszonych	-	-
<b>L Zysk / (strata) brutto (H+I-J+K)</b>	<b>20 052</b>	<b>24 458</b>
<b>M Podatek dochodowy</b>	<b>4 498</b>	<b>4 237</b>
I Bieżący	2 914	3 850
II Odroczone	1 584	387
<b>N Zysk / (strata) netto z działalności gospodarczej (L-M)</b>	<b>15 554</b>	<b>20 221</b>

### DZIAŁALNOŚĆ ZANIECHANA

O Zysk / (strata) za rok obrotowy na działalności zaniechanej	956	(1 354)
<b>P Zysk / (strata) netto (N+O)</b>	<b>16 510</b>	<b>18 867</b>
z tego		
Przypadający/a na udziałowców niekontrolujących	1 462	1 987
Przypadający/a na akcjonariuszy Spółki Comp S.A.	15 048	16 880

### Inne składniki całkowitego dochodu

#### *które nie zostaną następnie przeklasyfikowane na zyski lub straty*

Skutki aktualizacji majątku trwałego	(38)	(279)
Rozwiązanie rezerwy z tytułu różnicy w amortyzacji bilansowej i podatkowej w wyniku wyceny środków trwałych	-	7

#### *które zostaną następnie przeklasyfikowane na zyski lub straty po spełnieniu określonych warunków*

Różnice kursowe z przeliczenia jednostek zagranicznych	416	(81)
<b>Q Inne składniki całkowitego dochodu razem</b>	<b>378</b>	<b>(353)</b>
<b>R Całkowite dochody ogółem (P+Q)</b>	<b>16 888</b>	<b>18 514</b>

z tego:



Przypadający/e na udziałowców niekontrolujących	1 462	1 987
Przypadający/e na akcjonariuszy Spółki Comp S.A.	15 426	16 527
Zysk / (strata) netto przypadający/a na akcjonariuszy Spółki Comp S.A.	15 048	16 880
Średnia ważona liczba akcji	4 965 382	5 089 549
Zysk / (strata) na jedną akcję (w zł)	3,03	3,32
Rozwodniona średnia ważona liczba akcji	4 965 382	5 089 549
Rozwodniony/a zysk / (strata) na jedną akcję (w zł)	3,03	3,32

## Skonsolidowane Sprawozdanie z Sytuacji Finansowej

AKTYWA	stan na 30.06.2015	stan na 31.12.2014
<b>Aktywa razem</b>	<b>782 373</b>	<b>803 332</b>
<b>A Aktywa trwałe</b>	<b>460 066</b>	<b>455 041</b>
<b>I Rzeczowe aktywa trwałe</b>	<b>51 807</b>	<b>49 669</b>
1 Środki trwałe	44 901	44 570
a) Grunty (w tym prawo użytkowania wieczystego gruntu)	344	344
b) Budynki, lokale i obiekty inżynierii lądowej i wodnej	19 565	20 222
c) Urządzenia techniczne i maszyny	9 264	9 158
d) Środki transportu	9 213	7 991
e) Środki trwałe serwisowe	2 482	2 427
f) Inne środki trwałe	4 033	4 428
2 Środki trwałe w budowie	6 906	5 099
<b>II Wartości niematerialne</b>	<b>389 113</b>	<b>386 751</b>
1 Koszty prac rozwojowych	65 718	62 123
- koszty zakończonych prac rozwojowych	28 816	26 724
- koszty niezakończonych prac rozwojowych	36 902	35 399
2 Wartość firmy	239 622	227 008
3 Wartość firmy konsolidacji	33 171	45 785
4 Nabyte koncesje, patenty, licencje i podobne wartości, w tym:	13 970	15 121
- oprogramowanie komputerowe	13 665	14 828
5 Znaki firmowe	36 237	36 237
6 Inne wartości niematerialne	395	477
<b>III Nieruchomości inwestycyjne</b>	-	-
<b>IV Inwestycje w jednostkach stowarzyszonych (wycena metodą praw własności)</b>	-	-
<b>V Inwestycje w udziały i akcje</b>	-	-
<b>VI Aktywa z tytułu odroczonego podatku dochodowego</b>	<b>3 171</b>	<b>3 338</b>
<b>VII Aktywa finansowe długoterminowe</b>	<b>9 486</b>	<b>5 723</b>
1 Pożyczki udzielone długoterminowe	2 140	815
2 Obligacje pożyczkowe	2 222	-
3 Środki pieniężne niepiłynne	1 542	1 596
4 Pozostałe inwestycje	3 582	3 312
<b>VIII Należności z tytułu leasingu finansowego długoterminowe</b>	-	-
<b>IX Pozostałe należności długoterminowe</b>	<b>733</b>	<b>729</b>
<b>X Umowy o budowę - część długoterminowa</b>	<b>5 358</b>	<b>5 193</b>
<b>XI Pozostałe aktywa długoterminowe</b>	<b>398</b>	<b>3 638</b>
<b>B Aktywa obrotowe</b>	<b>322 307</b>	<b>348 291</b>
<b>I Zapasy</b>	<b>57 859</b>	<b>52 828</b>
1 Towary	17 842	16 221
2 Materiały	20 804	21 961
3 Produkty gotowe	11 395	7 455

4 Półprodukty i produkty w toku	7 818	7 191
<b>II Należności handlowe</b>	<b>107 564</b>	<b>168 651</b>
1 Należności handlowe do 12 miesięcy	106 541	168 636
2 Należności handlowe powyżej 12 miesięcy	1 023	15
<b>III Pozostałe należności krótkoterminowe</b>	<b>11 206</b>	<b>9 723</b>
1 Należności z tytułu sprzedaży składników niefinansowego majątku trwałego	-	17
2 Kaucje, gwarancje i wadia	526	760
3 Należności z tytułu dywidend	-	-
4 Zaliczki przekazane	3 131	2 665
5 Pozostałe należności	7 549	6 281
6 Dochodzone na drodze sądowej i spornej	-	-
<b>IV Należności z tytułu leasingu finansowego krótkoterminowe</b>	<b>-</b>	<b>-</b>
<b>V Umowy o budowę - część krótkoterminowa</b>	<b>10 669</b>	<b>5 253</b>
<b>VI Bieżące aktywa podatkowe i inne aktywa o podobnym charakterze</b>	<b>14 759</b>	<b>15 159</b>
1 Bieżące aktywa podatkowe (z tytułu podatku dochodowego od osób prawnych)	4 355	2 616
2 Pozostałe bieżące aktywa o podobnym charakterze (z tytułu podatków, dotacji, ceł, ubezpieczeń społecznych i zdrowotnych oraz innych świadczeń)	10 404	12 543
<b>VII Aktywa finansowe krótkoterminowe</b>	<b>1 930</b>	<b>6 770</b>
1 Pożyczki krótkoterminowe	1 930	4 595
2 Obligacje pożyczkowe	-	2 175
<b>VIII Pozostałe aktywa krótkoterminowe</b>	<b>15 664</b>	<b>11 924</b>
1 Rozliczenia międzyokresowe czynne	14 671	10 786
2 Pozostałe krótkoterminowe rozliczenia międzyokresowe	993	1 138
<b>IX Środki pieniężne i ekwiwalenty środków pieniężnych</b>	<b>59 161</b>	<b>37 435</b>
1 Środki pieniężne w banku i kasie	44 232	28 700
2 Lokaty krótkoterminowe (do 3 miesięcy)	14 915	8 720
3 Inne płynne aktywa pieniężne	14	15
<b>X Aktywa przeznaczone do sprzedaży</b>	<b>43 495</b>	<b>40 548</b>
1 Rzeczowe aktywa trwałe Suchy Las	3 176	3 168
2 Aktywa Hallandale Sp. z o.o.	9 620	11 905
3 Aktywa PayTel S.A.	30 699	25 475

<b>PASYWA</b>	<i>stan na 30.06.2015</i>	<i>stan na 31.12.2014</i>
<b>Pasywa razem</b>	<b>782 373</b>	<b>803 332</b>
<b>A Kapitał własny</b>	<b>448 589</b>	<b>439 521</b>
<b>I Kapitał podstawowy</b>	<b>14 795</b>	<b>14 795</b>
<b>II Kapitał z nadwyżki wartości emisyjnej ponad wartość nominalną</b>	<b>290 516</b>	<b>290 516</b>
<b>III Należne wpłaty na poczet kapitału</b>	<b>-</b>	<b>-</b>
<b>IV Akcje własne</b>	<b>(70 685)</b>	<b>(70 685)</b>
<b>V Kapitał rezerwowo z aktualizacji wyceny</b>	<b>89</b>	<b>127</b>
1 Kapitał z aktualizacji wyceny	160	193
2 Odroczonego podatek dochodowy od kapitału z aktualizacji	(71)	(66)
<b>VI Różnice kursowe z przeliczenia jednostek zagranicznych</b>	<b>1 072</b>	<b>656</b>
<b>VII Zyski zatrzymane</b>	<b>193 664</b>	<b>184 626</b>
<b>VIII Kapitały udziałowców niekontrolujących</b>	<b>19 138</b>	<b>19 486</b>
<b>B Zobowiązania długoterminowe</b>	<b>129 951</b>	<b>56 685</b>
<b>I Długoterminowe kredyty bankowe i pożyczki</b>	<b>7 592</b>	<b>9 510</b>
1 Zobowiązania długoterminowe z tytułu kredytów	6 298	8 017
2 Zobowiązania długoterminowe z tytułu pożyczek	1 294	1 493
<b>II Rezerwy długoterminowe</b>	<b>3 857</b>	<b>2 920</b>
1 Rezerwy z tytułu świadczeń pracowniczych	867	850
2 Rezerwy na naprawy gwarancyjne	1 490	1 620
3 Pozostałe rezerwy krótkoterminowe	1 500	450
<b>III Rezerwa z tytułu odroczonego podatku dochodowego</b>	<b>6 224</b>	<b>4 803</b>

<b>IV Pozostałe zobowiązania długoterminowe</b>	<b>55</b>	<b>4</b>
<b>V Zobowiązania długoterminowe z tytułu leasingu finansowego</b>	<b>3 532</b>	<b>1 879</b>
<b>VI Zobowiązania finansowe długoterminowe (dłużne papiery wartościowe)</b>	<b>107 090</b>	<b>36 070</b>
<b>VII Rozliczenia międzyokresowe długoterminowe</b>	<b>1 601</b>	<b>1 499</b>
<b>C Zobowiązania krótkoterminowe</b>	<b>203 833</b>	<b>307 126</b>
<b>I Krótkoterminowe kredyty bankowe i pożyczki</b>	<b>52 537</b>	<b>86 037</b>
1 Zobowiązania krótkoterminowe z tytułu kredytów	52 012	85 591
2 Zobowiązania krótkoterminowe z tytułu pożyczek	525	446
<b>II Rezerwy krótkoterminowe</b>	<b>15 941</b>	<b>24 554</b>
1 Rezerwy z tytułu świadczeń pracowniczych	8 281	14 299
2 Rezerwy na naprawy gwarancyjne	6 335	8 337
3 Pozostałe rezerwy krótkoterminowe	1 325	1 918
<b>III Zobowiązania handlowe</b>	<b>47 899</b>	<b>91 792</b>
1 Zobowiązania z tytułu dostaw i usług w okresie spłaty do 12 miesięcy	46 981	90 465
2 Zaliczki otrzymane na dostawy w okresie spłaty do 12 miesięcy	57	1 326
3 Zobowiązania z tytułu dostaw i usług w okresie spłaty powyżej 12 miesięcy	342	1
4 Zaliczki otrzymane na dostawy w okresie spłaty powyżej 12 miesięcy	519	-
<b>IV Bieżące zobowiązania podatkowe i inne zobowiązania o podobnym charakterze</b>	<b>8 133</b>	<b>26 946</b>
1 Bieżące zobowiązania podatkowe (z tytułu podatku dochodowego od osób prawnych CIT)	546	5 758
2 Pozostałe zobowiązania podatkowe i inne zobowiązania o podobnym charakterze:	7 587	21 188
a) z tytułu podatku dochodowego od osób fizycznych PIT	619	887
b) z tytułu podatku VAT	4 407	18 217
c) zobowiązania do ZUS	2 167	2 043
d) pozostałe zobowiązania publiczno-prawne	394	41
<b>V Zobowiązania krótkoterminowe z tytułu leasingu finansowego</b>	<b>2 839</b>	<b>2 460</b>
<b>VI Pozostałe zobowiązania finansowe krótkoterminowe</b>	<b>36 866</b>	<b>40 098</b>
<b>VII Pozostałe zobowiązania krótkoterminowe</b>	<b>15 570</b>	<b>15 718</b>
1 Zobowiązania z tytułu wynagrodzeń	296	119
2 Pozostałe zobowiązania	1 473	520
3 Rozliczenia międzyokresowe kosztów	9 462	7 848
4 Rozliczenia międzyokresowe przychodów	4 339	7 231
<b>VIII Zobowiązania bezpośrednio związane z aktywami przeznaczonymi do sprzedaży</b>	<b>24 048</b>	<b>19 521</b>
Wartość księgowa	448 589	439 521
Liczba akcji	5 918 188	5 918 188
<b>Wartość księgowa na jedną akcję (w zł)</b>	<b>75,80</b>	<b>74,27</b>
Rozwodniona liczba akcji	5 918 188	5 918 188
<b>Rozwodniona wartość księgowa na jedną akcję (w zł)</b>	<b>75,80</b>	<b>74,27</b>

## Sprawozdanie ze Zmian w Skonsolidowanym Kapitale Własnym

<b>I półrocze 2015 okres bieżący od 01.01.2015 do 30.06.2015</b>	<i>Kapitał podstawowy</i>	<i>Kapitał z nadwyżki wartości emisyjnej ponad wartość nominalną</i>	<i>Akcje własne</i>	<i>Kapitał rezerwowy z aktualizacji wyceny</i>	<i>Różnice kursowe z przeliczenia jednostek zagranicznych</i>	<i>Zyski zatrzymane</i>	<i>Razem</i>	<i>Kapitał udziałowców niekontrolujących</i>	<i>Kapitał własny ogółem</i>
<b>Stan na początek okresu (BO)</b>	<b>14 795</b>	<b>290 516</b>	<b>(70 685)</b>	<b>127</b>	<b>656</b>	<b>184 626</b>	<b>420 035</b>	<b>19 486</b>	<b>439 521</b>
<b>Zmiany z tytułu całkowitych dochodów</b>	-	-	-	(38)	416	15 048	15 426	1 462	16 888
- zysk netto bieżącego okresu	-	-	-	-	-	15 048	15 048	1 462	16 510
- inne całkowite dochody	-	-	-	(38)	416	-	378	-	378
<b>Pozostałe zmiany kapitałów</b>	-	-	-	-	-	(6 010)	(6 010)	(1 810)	(7 820)
- przeszacowania majątku za lata ubiegłe	-	-	-	-	-	27	27	-	27
- wypłata dywidendy	-	-	-	-	-	(5 236)	(5 236)	(2 431)	(7 667)
- pozostałe	-	-	-	-	-	(801)	(801)	621	(180)
<b>Stan na koniec okresu (BZ)</b>	<b>14 795</b>	<b>290 516</b>	<b>(70 685)</b>	<b>89</b>	<b>1 072</b>	<b>193 664</b>	<b>429 451</b>	<b>19 138</b>	<b>448 589</b>

Dane porównywalne:

<b>rok 2014 okres porównywalny od 01.01.2014 do 31.12.2014</b>	<i>Kapitał podstawowy</i>	<i>Kapitał z nadwyżki wartości emisyjnej ponad wartość nominalną</i>	<i>Akcje własne</i>	<i>Kapitał rezerwowy z aktualizacji wyceny</i>	<i>Różnice kursowe z przeliczenia jednostek zagranicznych</i>	<i>Zyski zatrzymane</i>	<i>Razem</i>	<i>Kapitał udziałowców niekontrolujących</i>	<i>Kapitał własny ogółem</i>
<b>Stan na początek okresu (BO)</b>	<b>14 795</b>	<b>290 516</b>	<b>(60 702)</b>	<b>541</b>	<b>(63)</b>	<b>154 340</b>	<b>399 427</b>	<b>11 878</b>	<b>411 305</b>
<b>Zmiany z tytułu całkowitych dochodów</b>	-	-	-	<b>(366)</b>	<b>719</b>	<b>21 884</b>	<b>22 237</b>	<b>4 510</b>	<b>26 747</b>
- zysk netto bieżącego okresu	-	-	-	-	-	21 887	21 887	4 510	26 397
- inne całkowite dochody	-	-	-	(366)	719	(3)	350	-	350
<b>Pozostałe zmiany kapitałów</b>	-	-	<b>(9 983)</b>	<b>(48)</b>	-	<b>8 402</b>	<b>(1 629)</b>	<b>3 098</b>	<b>1 469</b>
- nabycie akcji własnych	-	-	(9 983)	-	-	-	(9 983)	-	(9 983)
- przeszacowania majątku za lata ubiegłe	-	-	-	-	-	190	190	-	190
- wypłata dywidendy	-	-	-	-	-	-	-	(335)	(335)
- sprzedaż udziałów w ZUK Elzab S.A.	-	-	-	-	-	8 299	8 299	3 446	11 745
- pozostałe	-	-	-	(48)	-	(87)	(135)	(13)	(148)
<b>Stan na koniec okresu (BZ)</b>	<b>14 795</b>	<b>290 516</b>	<b>(70 685)</b>	<b>127</b>	<b>656</b>	<b>184 626</b>	<b>420 035</b>	<b>19 486</b>	<b>439 521</b>

<b>I półrocze 2014 okres porównywalny od 01.01.2014 do 30.06.2014</b>	<i>Kapitał podstawowy</i>	<i>Kapitał z nadwyżki wartości emisyjnej ponad wartość nominalną</i>	<i>Akcje własne</i>	<i>Kapitał rezerwowy z aktualizacji wyceny</i>	<i>Różnice kursowe z przeliczenia jednostek zagranicznych</i>	<i>Zyski zatrzymane</i>	<i>Razem</i>	<i>Kapitał udziałowców niekontrolujących</i>	<i>Kapitał własny ogółem</i>
<b>Stan na początek okresu (BO)</b>	<b>14 795</b>	<b>290 516</b>	<b>(60 702)</b>	<b>541</b>	<b>(63)</b>	<b>154 340</b>	<b>399 427</b>	<b>11 878</b>	<b>411 305</b>
<b>Zmiany z tytułu całkowitych dochodów</b>	-	-	-	<b>(279)</b>	<b>(81)</b>	<b>16 887</b>	<b>16 527</b>	<b>1 987</b>	<b>18 514</b>
- zysk netto bieżącego okresu	-	-	-	-	-	16 880	16 880	1 987	18 867
- inne całkowite dochody	-	-	-	(279)	(81)	7	(353)	-	(353)
<b>Pozostałe zmiany kapitałów</b>	-	-	-	-	-	<b>176</b>	<b>176</b>	<b>(343)</b>	<b>(167)</b>
- przeszacowania majątku za lata ubiegłe	-	-	-	-	-	165	165	(335)	(170)
- pozostałe	-	-	-	-	-	11	11	(8)	3
<b>Stan na koniec okresu (BZ)</b>	<b>14 795</b>	<b>290 516</b>	<b>(60 702)</b>	<b>262</b>	<b>(144)</b>	<b>171 403</b>	<b>416 130</b>	<b>13 522</b>	<b>429 652</b>

## Skonsolidowane Sprawozdanie z Przepływów Pieniężnych

TREŚĆ	<i>I półrocze 2015 okres bieżący od 01.01.2015 do 30.06.2015</i>	<i>I półrocze 2014 okres porównywalny od 01.01.2014 do 30.06.2014</i>
<b>PRZEPLWY ŚRODKÓW PIENIĘŻNYCH Z DZIAŁALNOŚCI OPERACYJNEJ</b>		
<b>I Zysk (strata) netto na działalności kontynuowanej</b>	<b>15 554</b>	<b>20 221</b>
<b>II Korekty razem</b>	<b>(8 411)</b>	<b>5 593</b>
1 Zysk (strata) z udziałów (akcji) w jednostkach stowarzyszonych oraz będących spółkami handlowymi jednostkach współzależnych	-	-
2 Amortyzacja	8 819	8 463
3 Zyski (straty) z tytułu różnic kursowych	(337)	(341)
4 Odsetki i udziały w zyskach (dywidendy)	(8 633)	1 912
5 Zysk (strata) z działalności inwestycyjnej	(138)	(187)
6 Zmiana stanu rezerw	(9 490)	3 079
7 Zmiana stanu zapasów	(5 028)	(1 934)
8 Zmiana stanu należności	77 254	(23 192)
9 Zmiana stanu zobowiązań krótkoterminowych, z za wyjątkiem pożyczek i kredytów	(63 624)	23 354
10 Zmiana stanu rozliczeń międzyokresowych	(7 626)	(2 698)
11 Podatek odroczoney	1 584	387
12 Podatek bieżący wykazany w Sprawozdaniu z Zysków i Strat i Innych Całkowitych Dochodów	2 914	3 850
13 Podatek zapłacony	(3 620)	(7 813)
14 Inne korekty z działalności operacyjnej	(486)	713
<b>III Przepływy pieniężne netto z działalności operacyjnej (I+/-II)</b>	<b>7 143</b>	<b>25 814</b>
<b>PRZEPLWY ŚRODKÓW PIENIĘŻNYCH Z DZIAŁALNOŚCI INWESTYCYJNEJ</b>		
<b>I Wpływy</b>	<b>4 768</b>	<b>2 037</b>
1 Zbycie wartości niematerialnych oraz rzeczowych aktywów trwałych	244	249
2 Zbycie inwestycji w nieruchomości oraz wartości niematerialne	-	-
3 Z aktywów finansowych	4 524	1 788
- zbycie aktywów finansowych	-	-
- dywidendy i udziały w zyskach	-	-
- spłata udzielonych pożyczek	4 268	1 500
- odsetki	202	81
- inne wpływy z aktywów finansowych	54	207
4 Inne wpływy inwestycyjne	-	-
<b>II Wydatki</b>	<b>25 621</b>	<b>26 550</b>
1 Nabycie wartości niematerialnych oraz rzeczowych aktywów trwałych	7 602	7 947
2 Inwestycje w nieruchomości oraz wartości niematerialne	139	34
3 Na aktywa finansowe	17 880	18 569
- nabycie aktywów finansowych	15 000	17 192
- udzielone pożyczki	2 880	1 377
4 Dywidendy i inne udziały w zyskach wypłacone udziałowcom (akcjonariuszom) mniejszościowym	-	-
5 Inne wydatki inwestycyjne	-	-
<b>III Przepływy pieniężne netto z działalności inwestycyjnej (I-II)</b>	<b>(20 853)</b>	<b>(24 513)</b>

**PRZEPLYWY ŚRODKÓW PIENIĘŻNYCH Z  
DZIAŁALNOŚCI FINANSOWEJ**

<b>I Wpływy</b>	<b>94 995</b>	<b>39 628</b>
1 Wpływ netto z wydania udziałów (emisji akcji) i innych instrumentów kapitałowych oraz dopłat do kapitału	-	-
2 Kredyty i pożyczki	19 995	39 605
3 Emisja dłużnych papierów wartościowych	75 000	-
4 Inne wpływy finansowe	-	23
<b>II Wydatki</b>	<b>59 559</b>	<b>18 547</b>
1 Nabycie udziałów (akcji) własnych	-	-
2 Dywidendy i inne wypłaty na rzecz właścicieli	189	335
3 Inne, niż wypłaty na rzecz właścicieli, wydatki z tytułu podziału zysku	-	-
4 Spłaty kredytów i pożyczek	55 269	14 543
5 Wykup dłużnych papierów wartościowych	-	-
6 Z tytułu innych zobowiązań finansowych	-	-
7 Płatności zobowiązań z tytułu umów leasingu finansowego	1 689	1 384
8 Odsetki	2 412	2 239
9 Inne wydatki finansowe	-	46
<b>III Przepływy pieniężne netto z działalności finansowej (I-II)</b>	<b>35 436</b>	<b>21 081</b>
<b>D Przepływy pieniężne netto razem (AIII+/-BIII+/-CIII)</b>	<b>21 726</b>	<b>22 382</b>
<b>E Bilansowa zmiana stanu środków pieniężnych, w tym:</b>	<b>21 726</b>	<b>22 382</b>
- zmiana stanu środków pieniężnych z tytułu różnic kursowych	-	-
<b>F Środki pieniężne na początek okresu</b>	<b>37 435</b>	<b>23 149</b>
<b>G Środki pieniężne na koniec okresu (F+D), w tym</b>	<b>59 161</b>	<b>45 531</b>
- o ograniczonej możliwości dysponowania	-	-

## Noty objaśniające do Śródrocznego Skróconego Skonsolidowanego Sprawozdania Finansowego

### ZMIANY WARTOŚCI ŚRODKÓW TRWAŁYCH I WARTOŚCI NIEMATERIALNYCH.

#### Zmiana wartości środków trwałych (wg grup rodzajowych)

<i>I półrocze 2015 okres bieżący od 01.01.2015 do 30.06.2015</i>	<i>- grunty ( w tym prawo użytkowania wieczystego gruntu)</i>	<i>- budynki, lokale i obiekty inżynierii lądowej i wodnej</i>	<i>- urządzenia techniczne i maszyny</i>	<i>- środki transportu</i>	<i>- środki trwale serwisowe</i>	<i>- inne środki trwale</i>	<i>Środki trwale, razem</i>
<b>1 Wartość brutto środków trwałych na początek okresu</b>	<b>344</b>	<b>25 563</b>	<b>23 474</b>	<b>12 554</b>	<b>7 764</b>	<b>10 123</b>	<b>79 822</b>
<b>2 Zwiększenia</b>	-	<b>10</b>	<b>1 279</b>	<b>2 865</b>	<b>672</b>	<b>402</b>	<b>5 228</b>
a) Zakup	-	-	698	134	159	389	1 380
b) Przyjęcie z inwestycji	-	-	34	-	-	13	47
c) Przemieszczenia z innych pozycji aktywów	-	-	17	-	513	-	530
d) Przyjęte na podstawie umowy leasingu finansowego	-	-	530	2 727	-	-	3 257
e) Korekta różnic kursowych z tytułu przeliczenia	-	10	-	4	-	-	14
<b>3 Zmniejszenia</b>	-	<b>43</b>	<b>20</b>	<b>956</b>	<b>544</b>	<b>7</b>	<b>1 570</b>
a) Sprzedaż	-	-	19	452	-	5	476
b) Likwidacja	-	8	1	-	228	2	239
c) Przemieszczenia do innych pozycji aktywów	-	-	-	-	316	-	316
d) Korekta różnic kursowych z tytułu przeliczenia	-	23	-	4	-	-	27
e) Rozliczenie umów leasingu	-	-	-	500	-	-	500
f) Pozostałe	-	12	-	-	-	-	12
<b>4 Wartość brutto środków trwałych na koniec okresu</b>	<b>344</b>	<b>25 530</b>	<b>24 733</b>	<b>14 463</b>	<b>7 892</b>	<b>10 518</b>	<b>83 480</b>
<b>5 Skumulowana amortyzacja (umorzenie) na początek okresu</b>	-	<b>5 341</b>	<b>14 313</b>	<b>4 538</b>	<b>5 337</b>	<b>5 695</b>	<b>35 224</b>
<b>6 Zwiększenie</b>	-	<b>628</b>	<b>1 171</b>	<b>1 314</b>	<b>598</b>	<b>796</b>	<b>4 507</b>
a) Amortyzacja za okres (odpis bieżący)	-	627	1 171	1 292	598	796	4 484
b) Korekta różnic kursowych z tytułu przeliczenia	-	1	-	3	-	-	4
c) Inne / Przemieszczenia z innych pozycji aktywów	-	-	-	19	-	-	19
<b>7 Zmniejszenie</b>	-	<b>4</b>	<b>18</b>	<b>635</b>	<b>525</b>	<b>6</b>	<b>1 188</b>
a) Sprzedaż	-	4	15	384	-	5	408
b) Likwidacja	-	-	1	-	224	-	225
c) Przemieszczenia do innych pozycji aktywów	-	-	-	-	301	-	301
d) Korekta różnic kursowych z tytułu przeliczenia	-	-	-	-	-	1	1
e) Rozliczenie umów leasingu	-	-	-	251	-	-	251
f) Pozostałe	-	-	2	-	-	-	2
<b>8 Skumulowana amortyzacja (umorzenie) na koniec okresu</b>	-	<b>5 965</b>	<b>15 466</b>	<b>5 217</b>	<b>5 410</b>	<b>6 485</b>	<b>38 543</b>
<b>9 Odpisy z tytułu trwałej utraty wartości na początek okresu</b>	-	-	<b>3</b>	<b>25</b>	-	-	<b>28</b>



10 Zwiększenie (utworzenie odpisów z tytułu trwałej utraty wartości)	-	-	-	8	-	-	8
11 Zmniejszenie	-	-	-	-	-	-	-
12 Odpisy z tytułu trwałej utraty wartości na koniec okresu	-	-	3	33	-	-	36
<b>13 Wartość netto środków trwałych na koniec okresu</b>	<b>344</b>	<b>19 565</b>	<b>9 264</b>	<b>9 213</b>	<b>2 482</b>	<b>4 033</b>	<b>44 901</b>

Dane porównywalne:

<i>I półrocze okres porównywalny od 01.01.2014 do 30.06.2014</i>	<i>- grunty ( w tym prawo użytkowania wieczystego gruntu)</i>	<i>- budynki, lokale i obiekty inżynierii lądowej i wodnej</i>	<i>- urządzenia techniczne i maszyny</i>	<i>- środki transportu</i>	<i>- środki trwale serwisowe</i>	<i>- inne środki trwale</i>	<i>Środki trwałe, razem</i>
<b>1 Wartość brutto środków trwałych na początek okresu</b>	<b>344</b>	<b>24 891</b>	<b>24 040</b>	<b>12 210</b>	<b>8 414</b>	<b>9 261</b>	<b>79 160</b>
<b>2 Zwiększenia</b>	-	<b>139</b>	<b>1 278</b>	<b>1 468</b>	<b>626</b>	<b>687</b>	<b>4 198</b>
a) Zakup	-	9	1 216	13	298	108	1 644
b) Przyjęcie z inwestycji	-	-	62	-	-	9	71
c) Przemieszczenia z innych pozycji aktywów	-	-	-	-	328	561	889
d) Aktualizacja wartości	-	-	-	53	-	-	53
e) Modernizacja	-	130	-	4	-	9	143
f) Przyjęte na podstawie umowy leasingu finansowego	-	-	-	1 398	-	-	1 398
<b>3 Zmniejszenia</b>	-	<b>49</b>	<b>130</b>	<b>2 023</b>	<b>659</b>	<b>1</b>	<b>2 862</b>
a) Sprzedaż	-	-	39	487	2	-	528
b) Likwidacja	-	-	51	-	307	1	359
c) Przemieszczenia do innych pozycji aktywów	-	-	-	-	201	-	201
d) Korekta różnic kursowych z tytułu przeliczenia	-	48	39	4	-	-	91
e) Rozliczenie umów leasingu	-	-	-	1 300	-	-	1 300
f) Pozostałe	-	1	1	232	149	-	383
<b>4 Wartość brutto środków trwałych na koniec okresu</b>	<b>344</b>	<b>24 981</b>	<b>25 188</b>	<b>11 655</b>	<b>8 381</b>	<b>9 947</b>	<b>80 496</b>
<b>5 Skumulowana amortyzacja (umorzenie) na początek okresu</b>	-	<b>4 411</b>	<b>15 060</b>	<b>3 618</b>	<b>6 837</b>	<b>4 390</b>	<b>34 316</b>
<b>6 Zwiększenie</b>	-	<b>758</b>	<b>1 097</b>	<b>1 249</b>	<b>421</b>	<b>774</b>	<b>4 299</b>
a) Amortyzacja za okres (odpis bieżący)	-	758	1 097	1 235	420	774	4 284
b) Inne / Przemieszczenia z innych pozycji aktywów	-	-	-	14	1	-	15
<b>7 Zmniejszenie</b>	-	<b>7</b>	<b>113</b>	<b>1 230</b>	<b>635</b>	<b>1</b>	<b>1 986</b>
a) Sprzedaż	-	-	37	392	-	-	429
b) Likwidacja	-	-	37	-	301	1	339
c) Przemieszczenia do innych pozycji aktywów	-	-	-	-	185	-	185
d) Korekta różnic kursowych z tytułu przeliczenia	-	7	39	2	-	-	48
e) Rozliczenie umów leasingu	-	-	-	836	-	-	836
f) Pozostałe	-	-	-	-	149	-	149
<b>8 Skumulowana amortyzacja (umorzenie) na koniec okresu</b>	-	<b>5 162</b>	<b>16 044</b>	<b>3 637</b>	<b>6 623</b>	<b>5 163</b>	<b>36 629</b>

<b>9 Odpisy z tytułu trwałej utraty wartości na początek okresu</b>	-	-	<b>3</b>	<b>803</b>	-	-	<b>806</b>
<b>10 Zwiększenie (utworzenie odpisów z tytułu trwałej utraty wartości)</b>	-	-	-	<b>56</b>	-	-	<b>56</b>
<b>11 Zmniejszenie</b>	-	-	-	<b>54</b>	-	-	<b>54</b>
a) Sprzedaż środka trwałego	-	-	-	4	-	-	4
b) Inne	-	-	-	50	-	-	50
<b>12 Odpisy z tytułu trwałej utraty wartości na koniec okresu</b>	-	-	<b>3</b>	<b>805</b>	-	-	<b>808</b>
<b>13 Wartość netto środków trwałych na koniec okresu</b>	<b>344</b>	<b>19 819</b>	<b>9 141</b>	<b>7 213</b>	<b>1 758</b>	<b>4 784</b>	<b>43 059</b>

## Zmiana wartości niematerialnych (wg grup rodzajowych)

I półrocze 2015 okres bieżący od 01.01.2015 do 30.06.2015	a		b	c	d		e	f	Wartości niematerialne, razem
	koszty zakończonych prac rozwojowych	koszty niezakończonych prac rozwojowych	wartość firmy	wartość firmy z konsolidacji	patenty, licencje i podobne wartości,	- w tym: oprogramowanie komputerowe	znaki firmowe	inne wartości niematerialne	
<b>1 Wartość brutto wartości niematerialnych na początek okresu</b>	<b>46 666</b>	<b>35 400</b>	<b>227 008</b>	<b>45 785</b>	<b>30 099</b>	<b>29 073</b>	<b>36 237</b>	<b>1 944</b>	<b>423 139</b>
<b>2 Zwiększenia</b>	<b>4 750</b>	<b>5 475</b>	<b>12 614</b>	-	<b>489</b>	<b>426</b>	-	<b>63</b>	<b>23 391</b>
a) Zakupy	-	962	-	-	389	326	-	63	1 414
b) Wytworzenie	802	3 739	-	-	-	-	-	-	4 541
c) Przemieszczenia z innych pozycji aktywów	3 948	-	-	-	100	100	-	-	4 048
d) Pozostałe	-	774	12 614	-	-	-	-	-	13 388
<b>3 Zmniejszenia</b>	-	<b>3 972</b>	-	<b>12 614</b>	<b>49</b>	<b>49</b>	-	<b>110</b>	<b>16 745</b>
a) Sprzedaż	-	10	-	-	-	-	-	-	10
b) Przemieszczenia do innych pozycji aktywów	-	3 948	-	-	-	-	-	100	4 048
c) Korekta z tytułu różnic kursowych z tytułu przeliczenia	-	-	-	-	1	1	-	-	1
d) Pozostałe	-	14	-	12 614	48	48	-	10	12 686
<b>4 Wartość brutto wartości niematerialnych na koniec okresu</b>	<b>51 416</b>	<b>36 903</b>	<b>239 622</b>	<b>33 171</b>	<b>30 539</b>	<b>29 450</b>	<b>36 237</b>	<b>1 897</b>	<b>429 785</b>
<b>5 Skumulowana amortyzacja (umorzenie) na początek okresu</b>	<b>19 942</b>	<b>1</b>	-	-	<b>14 978</b>	<b>14 245</b>	-	<b>1 467</b>	<b>36 388</b>
<b>6 Zmiany umorzenia w okresie</b>	<b>2 658</b>	-	-	-	<b>1 591</b>	<b>1 540</b>	-	<b>35</b>	<b>4 284</b>
a) Odpis bieżący	2 658	-	-	-	1 639	1 588	-	35	4 332
b) Pozostałe	-	-	-	-	(48)	(48)	-	-	(48)
<b>7 Skumulowana amortyzacja (umorzenie) na koniec okresu</b>	<b>22 600</b>	<b>1</b>	-	-	<b>16 569</b>	<b>15 785</b>	-	<b>1 502</b>	<b>40 672</b>
<b>8 Odpisy z tytułu utraty wartości na początek okresu</b>	-	-	-	-	-	-	-	-	-
<b>9 Zwiększenie (utworzenie odpisów z tytułu trwałej utraty wartości)</b>	-	-	-	-	-	-	-	-	-
<b>10 Zmniejszenie</b>	-	-	-	-	-	-	-	-	-

<b>11 Odpisy z tytułu trwałej utraty wartości na koniec okresu</b>	-	-	-	-	-	-	-	-	-
<b>12 Wartość netto wartości niematerialnych na koniec okresu</b>	<b>28 816</b>	<b>36 902</b>	<b>239 622</b>	<b>33 171</b>	<b>13 970</b>	<b>13 665</b>	<b>36 237</b>	<b>395</b>	<b>389 113</b>

Dane porównywalne:

<i>I półrocze okres porównywalny od 01.01.2014 do 30.06.2014</i>	<i>a</i>		<i>b</i>	<i>c</i>	<i>d</i>		<i>e</i>	<i>f</i>	<b>Wartości niematerialne, razem</b>
	<i>koszty zakończonych prac rozwojowych</i>	<i>koszty niezakończonych prac rozwojowych</i>	<i>wartość firmy</i>	<i>wartość firmy z konsolidacji</i>	<i>patenty, licencje i podobne wartości,</i>	<i>- w tym: oprogramowanie komputerowe</i>	<i>znaki firmowe</i>	<i>inne wartości niematerialne</i>	
<b>1 Wartość brutto wartości niematerialnych na początek okresu</b>	<b>23 265</b>	<b>29 154</b>	<b>106 015</b>	<b>112 428</b>	<b>29 933</b>	<b>29 039</b>	<b>36 237</b>	<b>3 257</b>	<b>340 289</b>
<b>2 Zwiększenia</b>	<b>15 186</b>	<b>3 220</b>	-	<b>61 271</b>	<b>426</b>	<b>426</b>	-	<b>151</b>	<b>80 254</b>
a) Zakupy	364	88	-	61 271	326	326	-	151	62 200
b) Wytworzenie	-	3 131	-	-	100	100	-	-	3 231
c) Przemieszczenia z innych pozycji aktywów	14 822	-	-	-	-	-	-	-	14 822
d) Pozostałe	-	1	-	-	-	-	-	-	1
<b>3 Zmniejszenia</b>	<b>1</b>	<b>15 035</b>	-	-	<b>1</b>	<b>1</b>	-	-	<b>15 037</b>
a) Sprzedaż	-	39	-	-	-	-	-	-	39
b) Przemieszczenia do innych pozycji aktywów	-	14 822	-	-	-	-	-	-	14 822
c) Całkowite umorzenie	-	173	-	-	-	-	-	-	173
d) Korekta z tytułu różnic kursowych z tytułu przeliczenia	-	-	-	-	1	1	-	-	1
e) Pozostałe	1	1	-	-	-	-	-	-	2
<b>4 Wartość brutto wartości niematerialnych na koniec okresu</b>	<b>38 450</b>	<b>17 339</b>	<b>106 015</b>	<b>173 699</b>	<b>30 358</b>	<b>29 464</b>	<b>36 237</b>	<b>3 408</b>	<b>405 506</b>
<b>5 Skumulowana amortyzacja (umorzenie) na początek okresu</b>	<b>15 998</b>	-	-	-	<b>14 843</b>	<b>14 295</b>	-	<b>2 913</b>	<b>33 754</b>
<b>6 Zmiany umorzenia w okresie</b>	<b>2 615</b>	-	-	-	<b>1 541</b>	<b>1 429</b>	-	<b>23</b>	<b>4 179</b>
a) Odpis bieżący	2 615	-	-	-	1 541	1 429	-	23	4 179
<b>7 Skumulowana amortyzacja (umorzenie) na koniec okresu</b>	<b>18 613</b>	-	-	-	<b>16 384</b>	<b>15 724</b>	-	<b>2 936</b>	<b>37 933</b>
<b>8 Odpisy z tytułu utraty wartości na początek okresu</b>	-	-	-	-	-	-	-	-	-
<b>9 Zwiększenie (utworzenie odpisów z tytułu trwałej utraty wartości)</b>	-	-	-	-	-	-	-	-	-
<b>10 Zmniejszenie</b>	-	-	-	-	-	-	-	-	-
<b>11 Odpisy z tytułu trwałej utraty wartości na koniec okresu</b>	-	-	-	-	-	-	-	-	-
<b>12 Wartość netto wartości niematerialnych na koniec okresu</b>	<b>19 837</b>	<b>17 339</b>	<b>106 015</b>	<b>173 699</b>	<b>13 974</b>	<b>13 740</b>	<b>36 237</b>	<b>472</b>	<b>367 573</b>

**WARTOŚCI NIEMATERIALNE O NIEOKREŚLONYM OKRESIE UŻYTKOWANIA**

<b>WARTOŚĆ FIRMY</b>	<i>stan na 30.06.2015</i>	<i>stan na 31.12.2014</i>
<b>SEGMENT IT</b>	<b>99 814</b>	<b>99 814</b>
Enigma Systemy Ochrony Informacji Sp. z o.o.	33 171	33 171
Wartość firmy z połączeń w sprawozdaniu jednostkowym Comp S.A.	66 643	66 643
<b>SEGMENT RETAIL</b>	<b>172 979</b>	<b>172 979</b>
Wartość firmy z połączeń w sprawozdaniu jednostkowym Comp S.A.	98 911	98 911
Comp Centrum Innowacji Sp. z o.o. (wcześniej SCO Retail Sp. z o.o.)	12 614	12 614
Wartość firmy na nabyciu Zorganizowanej Części Przedsiębiorstwa przez Comp Centrum Innowacji Sp. z o.o.	7 104	7 104
Wartość firmy z połączeń w sprawozdaniu Comp Centrum Innowacji Sp. z o.o.*	54 350	54 350
<b>Razem</b>	<b>272 793</b>	<b>272 793</b>

\* dotyczy nabycia spółki JNJ Poland Sp. z o.o.

**Pozostałe informacje dotyczące wartości firmy**

Szczegółowe rozliczenie nabycia poszczególnych spółek i wyliczenia wartości firmy znajdują się w Skonsolidowanych Sprawozdaniach Rocznych Grupy Kapitałowej Comp S.A. za lata 2007 – 2014.

<b>ZNAKI FIRMOWE</b>	<i>stan na 30.06.2015</i>	<i>stan na 31.12.2014</i>
<b>SEGMENT RETAIL</b>		
Nabycie znaku Novitus S.A.	19 104	19 104
Nabycie znaku ZUK Elzab S.A.	13 358	13 358
Nabycie znaku Insoft Sp. z o.o.	3 775	3 775
<b>Razem</b>	<b>36 237</b>	<b>36 237</b>

Nieokreślony okres użytkowania dla znaków firmowych wynika między innymi z wieloletniej obecności na rynku, z ograniczonej konkurencji i stosunkowo wysokich barier wejścia na rynek, co gwarantuje generowanie przepływów pieniężnych w długim okresie czasu. Dodatkowo intencją Zarządu Comp S.A. jest wzmocnienie marek a nie ich zaniechanie po określonym czasie zaś koszty przedłużenia rejestracji znaków są nieistotne.

<b>KOSZTY NIEZAKOŃCZONYCH PRAC ROZWOJOWYCH</b>	<i>stan na 30.06.2015</i>	<i>stan na 31.12.2014</i>
Segment IT	10 941	10 230
Segment Retail	25 961	25 169
<b>Koszty niezakończonych prac rozwojowych razem</b>	<b>36 902</b>	<b>35 399</b>

**Testy na utratę wartości**

Na dzień 31 grudnia 2014 przeprowadzone zostały testy pod kątem ewentualnej utraty wartości aktywów obejmujących wartość firmy oraz wartości niematerialne o nieokreślonym okresie użytkowania dla ośrodków wypracowujących przepływy pieniężne wykazanych w Skonsolidowanym Sprawozdaniu z Sytuacji Finansowej. W wyniku przeprowadzonych analiz nie stwierdzono utraty wartości aktywów. Ze względu na okresowe spadki kapitalizacji rynkowej poniżej wartości księgowej Grupy na dzień 30 czerwca 2015, Grupa przeprowadziła test sprawdzający czy wystąpiła utrata wartości ww. aktywów korzystając z możliwości jaką dają paragrafy 24 i 99 MSR36 tzn. w oparciu o aktualne i szczegółowe wyliczenie wartości odzyskiwalnej ww. aktywów, które zostało wykonane na 31 grudnia 2014. Ww. składniki są częścią ośrodków generujących przepływy pieniężne. W bieżącym okresie nie nastąpiły istotne zmiany aktywów i zobowiązań wchodzących w skład tych ośrodków. Wartości odzyskiwalne ośrodków wyliczone na 31 grudnia 2014 są znacznie wyższe od wartości bilansowej poszczególnych ośrodków. Nie nastąpiły zdarzenia ani okoliczności, które uległy zmianie od chwili

przeprowadzenia wyliczenia na 31 grudnia 2014. Założenia do testu sprawdzającego zostały przedstawione w rocznym skonsolidowanym sprawozdaniu finansowym Grupy za rok 2014.

## AKTYWA PRZEZNACZONE DO SPRZEDAŻY

TREŚĆ	stan na 30.06.2015	stan na 31.12.2014
1 Rzeczowe aktywa trwale Suchy Las	3 176	3 168
a) Grunty	443	443
b) Budynki i budowle	2 733	2 725
2 Aktywa związane z PayTel S.A.	30 699	25 475
3 Aktywa związane z Hallandale Sp. z o.o.	9 620	11 905
<b>Aktywa przeznaczone do sprzedaży, razem</b>	<b>43 495</b>	<b>40 548</b>

## RZECZOWE AKTYWA TRWAŁE SUCHY LAS

W nieruchomości w Suchym Lesie zlokalizowane jest biuro handlowe ZUK Elzab S.A.

Mimo upływu rocznego okresu od momentu zakwalifikowania nieruchomości, jako aktywa przeznaczonego do sprzedaży, nie nastąpiła jego sprzedaż, m.in. z braku oferty na nabycie po oczekiwanej przez spółkę cenie. Zwyczajne Walne Zgromadzenie ZUK Elzab S.A. w dniu 26 czerwca 2011 r. dokonało zmiany postanowień Uchwały Nr 2 Nadzwyczajnego Walnego Zgromadzenia z dnia 7 stycznia 2008 r. wyrażającej zgodę na sprzedaż nieruchomości, zmieniając graniczną cenę sprzedaży z kwoty 5.756 tys. zł do kwoty 3.135 tys. zł.

Nieruchomość jest dostępna do natychmiastowej sprzedaży i zostanie sprzedana w przypadku uzyskania optymalnej oferty dla spółki.

## AKTYWA PAYTEL S.A.

W dniu 27 stycznia 2012 roku Comp S.A. nabyła od Telekomunikacji Polskiej S.A. 100% akcji spółki PayTel S.A. z zamiarem dalszej odsprzedaży.

Wartość firmy oraz aktywa i zobowiązania Spółki PayTel S.A. sklasyfikowane zostały jako przeznaczone do sprzedaży.

Od 2012 roku prowadzone są działania mające na celu dokonanie zbycia spółki bądź zorganizowanej części spółki strategicznemu inwestorowi.

Sprzedaż jest wysoce prawdopodobna, a cena aktywów i wartości księgowe nie przekraczają ceny możliwej do uzyskania. Obecnie prowadzone są rozmowy z inwestorami dotyczące sprzedaży spółki PayTel S.A., których efekt powinien być widoczny nie później niż do końca 2015 roku.

W dniu 23 czerwca 2015 r. Komisja Nadzoru Finansowego zezwoliła spółce PayTel S.A. na świadczenie usług płatniczych w charakterze krajowej instytucji płatniczej.

Zakres świadczonych usług płatniczych obejmuje:

- przyjmowanie wpłat gotówki i dokonywanie wypłat gotówki z rachunku płatniczego oraz wszelkie działania niezbędne do prowadzenia rachunku,
- wykonywanie transakcji płatniczych, w tym transferu środków pieniężnych na rachunek płatniczy u dostawcy użytkownika lub u innego dostawcy:
  - przez wykonywanie usług polecenia zapłaty, w tym jednorazowych poleceń zapłaty, przy użyciu karty płatniczej lub podobnego instrumentu płatniczego,
  - przez wykonywanie usług polecenia przelewu, w tym stałych zleceń,
- umożliwianie wykonania transakcji płatniczych, zainicjowanych przez akceptanta lub za jego pośrednictwem, instrumentem płatniczym płatnika, w szczególności na obsłudze autoryzacji, przesyłaniu do wydawcy karty płatniczej lub systemów płatności zleceń płatniczych płatnika lub

akceptanta, mających na celu przekazanie akceptantowi należnych mu środków, z wyłączeniem czynności polegających na jej rozliczaniu i rozrachunku w ramach systemu płatności w rozumieniu ustawy o ostateczności rozrachunku (acquiring),

- świadczenie usługi przekazu pieniężnego.

W dniu 21 lipca 2015 r. Dyrektor Izby Skarbowej w Warszawie wydał wobec PayTel S.A. ostateczną decyzję określającą zobowiązania w zakresie podatku od towarów i usług (VAT) za poszczególne miesiące od lipca 2011 r. do kwietnia 2013 r., utrzymując w mocy wcześniejszą decyzję Naczelnika Drugiego Mazowieckiego Urzędu Skarbowego w Warszawie z dnia 24 kwietnia 2015 roku, na mocy której PayTel S.A. był zobowiązany do zapłaty zaległego podatku VAT. Wcześniejsza decyzja Naczelnika Drugiego Mazowieckiego Urzędu Skarbowego w Warszawie została ujęta w sprawozdaniu Grupy Kapitałowej Comp S.A. za rok obrotowy 2014, zaś kwota rezerwy na to zobowiązanie została ujęta w tym sprawozdaniu jako korekta konsolidacyjna, obciążając wynik na działalności zaniechanej. W dniu 7 sierpnia 2015 r. PayTel S.A. zapłacił zaległy podatek VAT wynikający z przywołanej na wstępie ostatecznej decyzji Dyrektora Izby Skarbowej w Warszawie w łącznej kwocie 2.145.610,22 złotych. Jednocześnie w dniu 24 sierpnia 2015 r. PayTel S.A. złożył skargę na decyzję Dyrektora Izby Skarbowej w Warszawie do Wojewódzkiego Sądu Administracyjnego w Warszawie.

<b>AKTYWA PAYTEL S.A.*</b>	<i>stan na 30.06.2015</i>	<i>stan na 31.12.2014</i>
<b>Aktywa razem</b>	<b>29 441</b>	<b>24 124</b>
<b>A Aktywa trwale</b>	<b>12 529</b>	<b>11 955</b>
I Rzeczowe aktywa trwale	7 986	6 686
II Wartości niematerialne	2 319	2 885
III Aktywa z tytułu odroczonego podatku dochodowego	2 224	2 384
<b>B Aktywa obrotowe</b>	<b>16 912</b>	<b>12 169</b>
I Zapasy	169	990
II Należności handlowe	13 427	7 842
III Pozostałe należności krótkoterminowe	735	920
IV Bieżące aktywa podatkowe i inne aktywa o podobnym charakterze	1 006	1 270
V Pozostałe aktywa krótkoterminowe	882	396
VI Środki pieniężne i ekwiwalenty środków pieniężnych	693	751

<b>PASYWA PAYTEL S.A. (Z WYŁĄCZENIEM KAPITAŁÓW WŁASNYCH)*</b>	<i>stan na 30.06.2015</i>	<i>stan na 31.12.2014</i>
<b>Pasywa razem (z wyłączeniem Kapitałów Własnych)</b>	<b>24 258</b>	<b>19 718</b>
<b>A Zobowiązania długoterminowe</b>	<b>31</b>	<b>41</b>
I Rezerwy z tytułu świadczeń pracowniczych	10	10
II Rezerwa z tytułu odroczonego podatku dochodowego	-	-
III Zobowiązania długoterminowe z tytułu leasingu finansowego	21	31
<b>B Zobowiązania krótkoterminowe</b>	<b>24 227</b>	<b>19 677</b>
I Krótkoterminowe kredyty bankowe i pożyczki	4 860	4 406
II Rezerwy krótkoterminowe	2 399	2 347
III Zobowiązania handlowe	13 076	11 764
IV Bieżące zobowiązania podatkowe i inne zobowiązania o podobnym charakterze	112	91
V Zobowiązania krótkoterminowe z tytułu leasingu finansowego	19	19
VI Pozostałe zobowiązania finansowe krótkoterminowe	-	-
VII Pozostałe zobowiązania krótkoterminowe	3 761	1 050

\* dane uwzględniające korektę konsolidacyjną (rezerwę na zobowiązanie) opisaną powyżej.

## **AKTYWA HALLANDALE SP. Z O.O.**

W dniu 29 września 2014 r. Safe Computing Sp. z o.o., na podstawie umowy cywilnoprawnej, nabyła od Blackstones Sp. z o.o. sp. k. z siedzibą w Warszawie – 100 udziałów w Hallandale Sp. z o.o. z siedzibą w Warszawie.

Wartość firmy oraz aktywa i zobowiązania Spółki Hallandale Sp. z o.o. sklasyfikowane zostały jako przeznaczone do sprzedaży.

Celem zakupu powyższej spółki było pozyskanie podmiotu, do którego następnie został wniesiony aport ze spółki Safe Computing Sp. z o.o.

30 października 2014 r. Zarząd spółki Safe Computing Sp. z o.o. podjął uchwałę o przeznaczeniu spółki Hallandale Sp. z o.o do zbycia za cenę nie niższą niż wartość księgowa tej spółki. Sprzedaż jest wysoce prawdopodobna.

<b>AKTYWA HALLANDALE SP. Z O.O.</b>	<i>stan na 30.06.2015</i>	<i>stan na 31.12.2014</i>
<b>Aktywa razem</b>	<b>9 612</b>	<b>11 902</b>
<b>A Aktywa trwale</b>	-	-
<b>B Aktywa obrotowe</b>	<b>9 612</b>	<b>11 902</b>
I Zapasy	9 321	9 424
II Należności handlowe	-	-
III Pozostałe należności krótkoterminowe	-	-
IV Bieżące aktywa podatkowe i inne aktywa o podobnym charakterze	3	2 165
V Pozostałe aktywa krótkoterminowe	2	5
VI Środki pieniężne i ekwiwalenty środków pieniężnych	286	308

<b>PASYWA HALLANDALE SP. Z O.O. (Z WYŁĄCZENIEM KAPITAŁÓW WŁASNYCH)</b>	<i>stan na 30.06.2015</i>	<i>stan na 31.12.2014</i>
<b>Pasywa razem (z wyłączeniem Kapitałów Własnych)</b>	<b>21</b>	<b>2 243</b>
<b>A Zobowiązania długoterminowe</b>	-	<b>1</b>
<b>B Zobowiązania krótkoterminowe</b>	<b>21</b>	<b>2 242</b>
I Krótkoterminowe kredyty bankowe i pożyczki	10	10
II Rezerwy krótkoterminowe	-	-
III Zobowiązania handlowe	8	-
IV Bieżące zobowiązania podatkowe i inne zobowiązania o podobnym charakterze	3	4
V Zobowiązania krótkoterminowe z tytułu leasingu finansowego	-	-
VI Pozostałe zobowiązania finansowe krótkoterminowe	-	-
VII Pozostałe zobowiązania krótkoterminowe	-	2 228

## DZIAŁALNOŚĆ ZANIECHANA

Spółki PayTel S.A. zostały nabyte z zamiarem dalszej odsprzedaży, w związku z tym wyniki Spółki prezentowane są oddzielnie w Sprawozdaniu z Zysków lub Strat i Innych Całkowitych Dochodów - jako działalność zaniechana.

<b>PRZYCHODY, KOSZTY ORAZ WYNIK DZIAŁALNOŚCI ZANIECHANEJ</b>	<i>I półrocze 2015 okres bieżący od 01.01.2015 do 30.06.2015</i>	<i>I półrocze 2014 okres porównywalny od 01.01.2014 do 30.06.2014</i>
<b>Przychody ogółem</b>	<b>10 583</b>	<b>10 233</b>
PayTel S.A.	10 583	10 233
<b>Koszt ogółem</b>	<b>9 646</b>	<b>11 989</b>
PayTel S.A.	9 646	11 989
<b>Podatek dochodowy</b>	<b>160</b>	<b>(291)</b>
PayTel S.A.	160	(291)
<b>Zysk/(Strata) za rok obrotowy na działalności zaniechanej</b>	<b>956</b>	<b>(1 354)</b>
PayTel S.A.	777	(1 465)
korekty konsolidacyjne do wyniku PayTel S.A.	179	111

**INSTRUMENTY FINANSOWE****Kategorie i klasy aktywów finansowych i zobowiązań finansowych**

Nie wystąpiły istotne zmiany w klasyfikacji aktywów i zobowiązań finansowych oraz w metodzie ich wyceny w stosunku do skonsolidowanego sprawozdania rocznego za rok 2014.

<b>Kategorie i klasy aktywów finansowych</b>	<i>stan na 30.06.2015</i>	<i>stan na 31.12.2014</i>
<b>Aktywa finansowe wyceniane w wartościach godziwych przez wynik finansowy</b>	<b>3 370</b>	<b>3 100</b>
Instrumenty pochodne - terminowe kontrakty walutowe	-	-
Akcje notowane	3 370	3 100
<b>Pożyczki i należności</b>	<b>120 948</b>	<b>182 379</b>
Pożyczki udzielone	4 070	5 410
Należności handlowe	107 564	168 651
Pozostałe należności	9 314	8 318
<b>Aktywa finansowe utrzymywane do terminu wymagalności</b>	<b>2 222</b>	<b>2 175</b>
Obligacje	2 222	2 175
<b>Aktywa finansowe dostępne do sprzedaży</b>	<b>-</b>	<b>-</b>
<b>Środki pieniężne</b>	<b>60 703</b>	<b>39 031</b>
Środki pieniężne zastrzeżone	1 542	1 596
Lokaty	14 915	8 720
Pozostałe środki pieniężne	44 246	28 715
<b>Razem aktywa finansowe</b>	<b>187 243</b>	<b>226 685</b>

<b>Kategorie i klasy zobowiązań finansowych</b>	<i>stan na 30.06.2015</i>	<i>stan na 31.12.2014</i>
<b>Zobowiązania finansowe wyceniane w wartościach godziwych przez wynik finansowy</b>	<b>-</b>	<b>4</b>
Instrumenty pochodne - terminowe kontrakty walutowe	-	4
<b>Zobowiązania finansowe wyceniane w zamortyzowanym koszcie</b>	<b>258 957</b>	<b>267 025</b>
Kredyty bankowe i pożyczki	60 129	95 547
Zobowiązania z tytułu emisji obligacji	110 803	36 070
Zobowiązania z tytułu leasingu finansowego	6 371	4 339
Zobowiązania handlowe	47 323	90 466
Pozostałe zobowiązania finansowe *	34 331	40 603
<b>Razem zobowiązania finansowe</b>	<b>258 957</b>	<b>267 029</b>

\*Pozostałe zobowiązania finansowe to głównie zobowiązanie do dopłaty za nabycie spółki JNJ Poland oraz zobowiązania z tytułu dywidendy.

**Ustalenie wartości godziwej**

*stan na 30.06.2015*

<b>Aktywa finansowe</b>	<i>Wartość księgowa</i>	<i>Wartość godziwa</i>	<i>Hierarchia wartości godziwej</i>		
			<i>Poziom 1</i>	<i>Poziom 2</i>	<i>Poziom 3</i>
Instrumenty pochodne - terminowe kontrakty walutowe	-	-	-	-	-
Akcje notowane	3 370	3 370	-	3 370	-
<b>Zobowiązania finansowe</b>	<i>Wartość księgowa</i>	<i>Wartość godziwa</i>	<i>Hierarchia wartości godziwej</i>		
Instrumenty pochodne - terminowe kontrakty walutowe	-	-	-	-	-



stan na 31.12.2014

Aktywa finansowe	Wartość księgową	Wartość godziwa	Hierarchia wartości godziwej		
			Poziom 1	Poziom 2	Poziom 3
Instrumenty pochodne - terminowe kontrakty walutowe	-	-	-	-	-
Akcje notowane	3 100	3 100	-	3 100	-
Zobowiązania finansowe	Wartość księgową	Wartość godziwa	Hierarchia wartości godziwej		
Instrumenty pochodne - terminowe kontrakty walutowe	4	4	-	4	-

### Metody wyceny do wartości godziwej (hierarchia wartości godziwej)

Wartość godziwa aktywów i zobowiązań finansowych notowanych na aktywnych rynkach ustalana jest na podstawie notowań rynkowych (Poziom 1). W pozostałych przypadkach wartość godziwa jest ustalana przy użyciu modeli, dla których dane wejściowe są obserwowalne (Poziom 2) lub nie są obserwowalne (Poziom 3).

Wartość godziwa instrumentów pochodnych ustalana jest w oparciu o zdyskontowane przyszłe przepływy z tytułu zawartych transakcji, kalkulowane w oparciu o różnicę między ceną terminową a transakcyjną. Instrumenty pochodne wykazywane są jako aktywa, w przypadku gdy ich wycena jest dodatnia oraz jako zobowiązania, w przypadku wyceny ujemnej.

Zobowiązania z tytułu kredytów bankowych, zobowiązania z tytułu emisji obligacji oraz należności z tytułu pożyczek wyceniane są do wartości godziwej przy zastosowaniu metody zdyskontowanych przepływów pieniężnych. Przyszłe przepływy pieniężne dyskontowane są przy zastosowaniu stóp dyskontowych obliczonych na podstawie rynkowych stóp procentowych według stanu na dzień 30 czerwca 2015 roku i 31 grudnia 2014 roku na bazie kwotowań 1-miesięcznych i 3-miesięcznych powiększonych o marże właściwe dla poszczególnych instrumentów finansowych.

Aktywami finansowymi wycenianymi w wartości godziwej przez wynik finansowy są akcje spółki notowanej o wartości bilansowej 3.370 tys. zł na 30 czerwca 2015 roku oraz 3.100 tys. zł na 31 grudnia 2014 roku. W związku z tym, że Comp S.A. posiada opcję PUT, a Spółka Com.Investment Sp. z o.o. posiada opcję CALL, wycena akcji oparta jest na szacowaniu wartości instrumentu wbudowanego (Poziom 2).

Zobowiązaniami finansowymi wycenianymi w wartości godziwej są instrumenty pochodne – terminowe kontrakty walutowe typu forward. Na dzień 30 czerwca 2015 roku ich wartość bilansowa jest równa wartości nominalnej, a na 31 grudnia 2014 roku wynosiła 4 tys. zł. Wartość nominalna nierozliczonych kontraktów terminowych na dzień bilansowy 30 czerwca 2015 roku wynosiła 697 tys. zł. Termin zapadalności transakcji przypada na III kwartał 2015 roku.

W I półroczu 2015 roku Grupa zawierała kontrakty walutowe typu forward w celu zabezpieczenia ryzyka walutowego związanego z realizowanymi umowami sprzedaży na rynku węgierskim, umowami zakupu oraz spłatą pożyczki w walutach obcych.

W stosunku do poprzedniego okresu sprawozdawczego Grupa nie dokonywała zmian metod wyceny instrumentów finansowych.

**WPLYW INSTRUMENTÓW FINANSOWYCH NA SKONSOLIDOWANE SPRAWOZDANIE Z ZYSKÓW LUB STRAT I INNYCH CAŁKOWITYCH DOCHODÓW I KAPITAŁ WŁASNY**

<b>I półrocze 2015 roku okres bieżący od 01.01.2015 do 30.06.2015</b>	<i>Przychody /(koszty) z tytułu odsetek ( w tym z tyt. wyceny wg zamortyzowanego kosztu)</i>	<i>(Utworzenie) /odwrócenie odpisów aktualizujących</i>	<i>Zyski/(straty) z tytułu wyceny do wartości godziwej i zyski(straty) z realizacji</i>	<i>Zyski/(straty) z tytułu sprzedaży instrumentów</i>	<i>Dodatnie/ (ujemne) saldo różnic kursowych</i>	<i>Inne przychody /(koszty) finansowe</i>	<i>Zyski/(straty) z tytułu wyceny odniesione w kapitały</i>	<i>Razem</i>
<b>Aktywa finansowe wyceniane w wartościach godziwych przez wynik finansowy</b>	-	-	<b>334</b>	-	-	-	-	<b>334</b>
Instrumenty pochodne - terminowe kontrakty walutowe	-	-	64	-	-	-	-	64
Akcje notowane	-	-	270	-	-	-	-	270
<b>Pożyczki i należności</b>	<b>316</b>	<b>(6)</b>	-	-	<b>96</b>	<b>(81)</b>	-	<b>325</b>
Pożyczki udzielone	180	-	-	-	-	-	-	180
Należności handlowe i pozostałe należności	136	(6)	-	-	96	(81)	-	145
<b>Aktywa finansowe utrzymywane do terminu wymagalności</b>	<b>47</b>	-	-	-	-	-	-	<b>47</b>
Obligacje	47	-	-	-	-	-	-	47
Weksle	-	-	-	-	-	-	-	-
<b>Aktywa finansowe dostępne do sprzedaży</b>	-	-	-	-	-	-	-	-
<b>Środki pieniężne</b>	<b>83</b>	-	-	-	<b>(44)</b>	-	-	<b>39</b>
Środki pieniężne zastrzeżone i lokaty	82	-	-	-	(303)	-	-	(221)
Pozostałe środki pieniężne	1	-	-	-	259	-	-	260
<b>Zobowiązania finansowe wyceniane w wartościach godziwych przez wynik finansowy</b>	-	-	-	-	-	-	-	-
Instrumenty pochodne - terminowe kontrakty walutowe	-	-	-	-	-	-	-	-
<b>Zobowiązania finansowe wyceniane w zamortyzowanym koszcie</b>	<b>(2 104)</b>	-	-	-	<b>(1 514)</b>	<b>(1 025)</b>	-	<b>(4 643)</b>
Kredyty bankowe	(1 290)	-	-	-	-	(372)	-	(1 662)
Pożyczki uzyskane	-	-	-	-	12	-	-	12
Zobowiązania z tytułu emisji obligacji	(1 038)	-	-	-	-	(614)	-	(1 652)
Zobowiązania z tytułu leasingu finansowego	(174)	-	-	-	-	-	-	(174)
Zobowiązania handlowe i pozostałe zobowiązania	(2)	-	-	-	(1 526)	(39)	-	(1 567)

Dane porównywalne:

<b>I półrocze 2014 roku okres porównywalny od 01.01.2014 do 30.06.2014</b>	<i>Przychody /(koszty) z tytułu odsetek ( w tym z tyt. wyceny wg zamortyzowane go kosztu)</i>	<i>(Utworzenie) /odwrócenie odpisów aktualizujących</i>	<i>Zyski/(straty) z tytułu wyceny do wartości godziwej i zyski(straty) z realizacji</i>	<i>Zyski/(straty) z tytułu sprzedaży instrumentów</i>	<i>Dodatnie/ (ujemne) saldo różnic kursowych</i>	<i>Inne przychody /(koszty) finansowe</i>	<i>Zyski/(straty) z tytułu wyceny odniesione w kapitały</i>	<i>Razem</i>
<b>Aktywa finansowe wyceniane w wartościach godziwych przez wynik finansowy</b>	-	-	<b>297</b>	-	-	-	-	<b>297</b>
Instrumenty pochodne - terminowe kontrakty walutowe	-	-	109	-	-	-	-	109
Akcje notowane	-	-	188	-	-	-	-	188
<b>Pożyczki i należności</b>	<b>194</b>	<b>(131)</b>	-	-	<b>(260)</b>	<b>(195)</b>	-	<b>(392)</b>
Pożyczki udzielone	95	10	-	-	-	-	-	105
Należności handlowe i pozostałe należności	99	(141)	-	-	(260)	(195)	-	(497)
<b>Aktywa finansowe utrzymywane do terminu wymagalności</b>	<b>67</b>	-	-	-	-	-	-	<b>67</b>
Obligacje	67	-	-	-	-	-	-	67
Weksle	-	-	-	-	-	-	-	-
<b>Aktywa finansowe dostępne do sprzedaży</b>	-	-	-	-	-	-	-	-
<b>Środki pieniężne</b>	<b>203</b>	-	-	-	<b>(34)</b>	<b>(170)</b>	-	<b>(1)</b>
Środki pieniężne zastrzeżone i lokaty	189	-	-	-	(9)	-	-	180
Pozostałe środki pieniężne	14	-	-	-	(25)	(170)	-	(181)
<b>Zobowiązania finansowe wyceniane w wartościach godziwych przez wynik finansowy</b>	-	-	-	-	-	-	-	-
<b>Zobowiązania finansowe wyceniane w zamortyzowanym koszcie</b>	<b>(2 301)</b>	-	-	-	<b>(487)</b>	<b>(570)</b>	-	<b>(3 358)</b>
Kredyty bankowe	(2 110)	-	-	-	-	(431)	-	(2 541)
Pożyczki uzyskane	-	-	-	-	(14)	-	-	(14)
Zobowiązania z tytułu leasingu finansowego	(157)	-	-	-	(3)	-	-	(160)
Zobowiązania handlowe i pozostałe zobowiązania	(34)	-	-	-	(470)	(139)	-	(643)

**ZOBOWIĄZANIA Z TYTUŁU OBLIGACJI****Obligacje Comp S.A.**

W dniu 28 lipca 2014 r., w trybie emisji niepublicznej, Jednostka Dominująca wyemitowała 36.000 niezabezpieczonych obligacji na okaziciela, niemających formy dokumentu, o wartości nominalnej i cenie emisyjnej jednej obligacji równej 1.000 zł i o łącznej wartości nominalnej 36 milionów zł. Termin wykupu przedmiotowych obligacji przypada na dzień 28 lipca 2017 r., zaś wypłata odsetek następować będzie półrocznie. Obligacje są oprocentowane według zmiennej stopy procentowej równej stawce WIBOR 6M powiększonej o marżę ustaloną na warunkach rynkowych.

W dniu 28 stycznia 2015 roku przypadał termin płatności I raty odsetek od obligacji wyemitowanych 28 lipca 2014 r. Kwota zapłaconych odsetek wyniosła 906 tys. zł.

W dniu 30 czerwca 2015 r. trybie emisji niepublicznej, Jednostka Dominująca wyemitowała kolejną emisję 50.000 niezabezpieczonych obligacji na okaziciela, niemających formy dokumentu, o wartości nominalnej i cenie emisyjnej jednej obligacji równej 1.000 zł i o łącznej wartości nominalnej 50 milionów zł. Termin wykupu przedmiotowych obligacji przypada na dni 29 czerwca 2018 r., 28 czerwca 2019 r. i 30 czerwca 2020 r. (odpowiednio 100, 200 i 700 zł z każdej obligacji), zaś wypłata odsetek następować będzie półrocznie zaczynając od 30 grudnia 2015r. Obligacje są oprocentowane według zmiennej stopy procentowej równej stawce WIBOR 6M powiększonej o marżę ustaloną na warunkach rynkowych.

L.p.	Seria	Data emisji/objęcia	Termin wykupu	Kwota transakcji	Ilość
1	I <sub>14</sub>	28.07.2014	28.07.2017	36.000	36.000
2	I <sub>15</sub>	30.06.2015	29.06.2018, 28.06.2019, 30.06.2020.	50.000	50.000

**Obligacje ZUK Elzab S.A.**

Zarząd spółki zależnej ZUK Elzab S.A. w dniu 23 lutego 2015 r. podjął uchwałę o emisji obligacji ograniczonej do kwoty 50 milionów złotych stanowiącej maksymalną dopuszczalną łączną wartość wyemitowanych i niewykupionych obligacji oraz o przeprowadzeniu w ramach programu emisji pierwszej serii niezabezpieczonych obligacji na okaziciela o łącznej wartości nominalnej do 20 milionów złotych.

W dniu 30 marca 2015 r. Zarząd spółki ZUK Elzab S.A. podjął uchwałę w sprawie zwiększenia kwoty emisji obligacji, ustalenia wysokości marży odsetkowej oraz ostatecznych Warunków Emisji. Na mocy uchwały, zwiększona została wartość nominalna obligacji do 25 milionów złotych.

W ramach pierwszej emisji, emitowanych jest do 25.000 niezabezpieczonych obligacji na okaziciela serii A/2015, nie mających formy dokumentu, o wartości nominalnej 1.000 złotych każda, o łącznej wartości nominalnej wszystkich obligacji w wysokości do 25 milionów złotych, po cenie emisyjnej równej wartości nominalnej, oprocentowanych według stopy procentowej równej w skali roku stopie bazowej WIBOR 6M powiększonej o marżę odsetkową ustaloną na poziomie rynkowym, o terminie wykupu w dniu 3 kwietnia 2018 r.

Obligacje zostały wyemitowane w ramach programu, jako papiery na okaziciela, w formie zdematerializowanej zgodnie z Ustawą o obligacjach z dnia 29 czerwca 1995 roku. Emisja obligacji nastąpiła zgodnie z art. 9 pkt 3 Ustawy o obligacjach (emisja niepubliczna) poprzez skierowanie propozycji nabycia obligacji do indywidualnych adresatów, w liczbie nie większej niż 149 osób. Obligacje nie są zabezpieczone. Cel emisji obligacji w rozumieniu art. 10 Ustawy o obligacjach nie został określony. Oferującym obligacje był MBank S.A., z którym w dniu 23 lutego 2015 r. Spółka ZUK Elzab S.A. zawarła umowę na program emisji obligacji.

W dniu 8 maja 2015 r. Zarząd KDPW zarejestrował w depozycie papierów wartościowych 25.000 (obligacji na okaziciela serii A/2015 spółki ZUK Elzab S.A. o wartości nominalnej 1.000 zł każda i terminie wykupu w dniu 3 kwietnia 2018 r. Obligacje zostały oznaczone kodem PLELZAB00069.

W dniu 3 czerwca 2015 r. Zarząd Spółki ELZAB S.A. otrzymał uchwałę Zarządu BondSpot S.A., na mocy której Zarząd BondSpot S.A. wprowadził do alternatywnego systemu obrotu na Catalyst organizowanego przez BondSpot S.A. 25.000 obligacji na okaziciela serii A/2015 wyemitowanych przez Spółkę, o łącznej wartości nominalnej 25.000 tys. zł i jednostkowej wartości nominalnej 1 tys. zł.

## ZOBOWIĄZANIA Z TYTUŁU KREDYTÓW BANKOWYCH I POŻYCZEK

Rodzaj kredytu/pożyczki	Nazwa banku/pożyczkodawcy	Waluta	Oprocentowanie	Termin spłaty	Zabezpieczenia	Kwota wg umowy	Zobowiązanie na dzień 30 czerwca 2015
Kredyt odnawialny w rachunku bieżącym	Bank Pekao SA	PLN	WIBOR 1M + marża	31.12.2015	Weksel własny z deklaracją wekslową, oświadczenie o poddaniu się egzekucji, pełnomocnictwo do rachunków	6 000	4 965
Kredyt odnawialny w rachunku bieżącym	ING Bank Śląski S.A.	PLN	WIBOR 1M + marża	05.05.2016	Oświadczenie o poddaniu się egzekucji, pełnomocnictwo do rachunków	10 000	4 723
Akredytywa – zamiennie z kredytem w ING Bank Śląski S.A.		PLN, USD, HUF	Marża	06.05.2017		2 000	-
Kredyt odnawialny w rachunku bieżącym	mBank S.A.	PLN	WIBOR O/N + marża	29.06.2016	Weksel	3 000	2 312
Kredyt odnawialny w rachunku bieżącym	BZ WBK S.A.	PLN	WIBOR 1M + marża	26.11.2015	Poręczenie Comp S.A. przelew wiarytelności	3 000	2 388
Kredyt odnawialny w rachunku bieżącym	mBank S.A.	PLN	WIBOR O/N + marża	29.06.2016	Weksel własny z deklaracją wekslową, oświadczenie o poddaniu się egzekucji	35 000	-
Kredyt odnawialny w rachunku bieżącym	Millenium Bank S.A.	PLN	WIBOR 1M + marża	28.12.2015	oświadczenie o poddaniu się egzekucji, pełnomocnictwo do rachunków	6 000	4 906
Akredytywa – zamiennie z linią gwarancyjną w Millenium Bank S.A.		PLN	Marża			2 000	-
Kredyt odnawialny w rachunku bieżącym – zamiennie z linią gwarancyjną w PKO BP S.A.	PKO BP S.A.	PLN	WIBOR 1M + marża	16.12.2015	Weksel własny z deklaracją wekslową, oświadczenie o poddaniu się egzekucji, klauzula potrącalności z rachunków kredytobiorcy w PKO BP S.A.	20 000	15 216
Kredyt odnawialny w rachunku bieżącym	Bank Pekao S.A.	PLN	WIBOR 1M + marża	28.06.2016	Weksel własny z deklaracją wekslową, oświadczenie o poddaniu się egzekucji, pełnomocnictwo do rachunków.	6 000	-

Kredyt odnawialny w rachunku bieżącym	Raiffeisen Bank Polska S.A.	PLN	WIBOR T/N + marża	31.01.2016	Pełnomocnictwo do rachunków, cesja wierzytelności	25 000	9 963
Pożyczka	Wojewódzki Fundusz Ochrony Środowiska i Gospodarki Wodnej w Katowicach	PLN	Stopa redyskonta weksli + marża	30.09.2019	Hipoteka na nieruchomości w Zabrzcu, cesja praw z polisy ubezpieczeniowej	1 493	1 493
Pożyczka	IBM Polska Sp. z o.o.	PLN	brak	01.10.2015	bez zabezpieczenia finansowego	219	73
<b>Razem kredyty wielozadaniowe i pożyczki*</b>						<b>119 712</b>	<b>46 039</b>

\* dodatkowo w Sprawozdaniu z Sytuacji Finansowej w pozycji Zobowiązania Krótkoterminowe – Kredyty Bankowe i Pożyczki prezentowana jest suma odsetek od spłaconych pożyczek oraz zobowiązania z tytułu kart kredytowych.

Dane porównywalne:

Rodzaj kredytu/pożyczki	Nazwa banku/pożyczkodawcy	Waluta	Oprocentowanie	Termin spłaty	Zabezpieczenia	Kwota wg umowy	Zobowiązanie na dzień 31 grudnia 2014
Kredyt odnawialny w rachunku bieżącym	Bank Pekao SA	PLN	WIBOR 1M + marża	31.12.2015	Weksel własny z deklaracją wekslową, oświadczenie o poddaniu się egzekucji, pełnomocnictwo do rachunków	6 000	5 848
Kredyt odnawialny w rachunku bieżącym	ING Bank Śląski S.A.	PLN	WIBOR 1M + marża	06.05.2015	Oświadczenie o poddaniu się egzekucji, pełnomocnictwo do rachunków	6 000	3 478
Akredytywa – zamiennie z kredytem w ING Bank Śląski S.A.		PLN, USD, HUF	Marża	06.05.2016		2 000	-
Kredyt odnawialny w rachunku bieżącym	mBank S.A.	PLN	WIBOR O/N + marża	29.06.2015	Weksel	3 000	-
Kredyt odnawialny w rachunku bieżącym	BZ WBK S.A.	PLN	WIBOR 1M + marża	26.11.2015	Poręczenie Comp S.A. przelew wierzytelności	3 000	2 924
Kredyt odnawialny w rachunku bieżącym	mBank S.A.	PLN	WIBOR O/N + marża	30.06.2015	Weksel własny z deklaracją wekslową, oświadczenie o poddaniu się egzekucji	35 000	19 661
Kredyt odnawialny w rachunku bieżącym	Millenium Bank S.A.	PLN	WIBOR 1M + marża	28.12.2015	oświadczenie o poddaniu się egzekucji, pełnomocnictwo do rachunków	6 000	4 271
Akredytywa		PLN, USD, HUF	Marża			2 000	-

Kredyt odnawialny w rachunku bieżącym	Millenium Bank S.A.	PLN	WIBOR 1M + marża	08.01.2015	Pełnomocnictwo do innych rachunków w Millennium Bank S.A.	8 500	6 112
Kredyt odnawialny w rachunku bieżącym	PKO BP S.A.	PLN	WIBOR 1M + marża	02.04.2015	Weksel	1 500	1 478
Kredyt odnawialny w rachunku bieżącym	PKO BP S.A.	PLN	WIBOR 1M + marża	16.12.2015	Weksel własny z deklaracją wekslową, oświadczenie o poddaniu się egzekucji, klauzula potrącalności z rachunków kredytobiorcy w PKO BP S.A.	20 000	9 415
Kredyt odnawialny w rachunku bieżącym	Raiffeisen Bank Polska S.A.	PLN	WIBOR T/N + marża	31.01.2016	Pełnomocnictwo do rachunków, cesja wierzytelności	25 000	19 062
Pożyczka	Wojewódzki Fundusz Ochrony Środowiska i Gospodarki Wodnej w Katowicach	PLN	Stopa redyskonta weksli + marża	30.09.2019	Hipoteka na nieruchomości w Zabrze, cesja praw z polisy ubezpieczeniowej	1 493	1 493
Pożyczka	IBM Polska Sp. z o.o.	PLN	brak	01.10.2015	bez zabezpieczenia finansowego	219	182
<b>Razem kredyty wielozadaniowe i pożyczki*</b>						<b>119 712</b>	<b>73 924</b>

\* dodatkowo w Sprawozdaniu z Sytuacji Finansowej w pozycji Zobowiązania Krótkoterminowe – Kredyty Bankowe i Pożyczki prezentowana jest suma odsetek od spłaconych pożyczek oraz zobowiązania z tytułu kart kredytowych.

Na dzień 30 czerwca 2015 roku wobec wszystkich banków finansujących zostały wypełnione następujące kowenanty:

- zachowanie zasady pari-passu;
- okresowe monitorowanie i spełnienie wybranych wskaźników ekonomiczno-finansowych (dług/EBITDA, EQ ratio, wskaźnik płynności);
- przekazywanie istotnych informacji o sytuacji spółki;
- dostarczanie ewentualnych informacji dodatkowych - na życzenie banku.

Rodzaj kredytu	Nazwa banku	Waluta	Oprocentowanie	Termin spłaty	Zabezpieczenia	Kwota wg umowy	Zobowiązanie na dzień 30 czerwca 2015
Inwestycyjny na zakup akcji Elzab S.A.	mBank S.A.	PLN	WIBOR 1M + marża	30.11.2015	Weksel własny z deklaracją wekslową, zastaw finansowy na akcjach ZUK Elzab S.A., blokada rachunku inwestycyjnego	28 337	3 659
Inwestycyjny na zakup akcji własnych	mBank S.A.	PLN	WIBOR 3M + marża	30.06.2017	Weksel własny z deklaracją wekslową, zastaw finansowy na akcjach własnych, blokada rachunku inwestycyjnego	7 500	3 721

Inwestycyjny na zakup akcji własnych	mBank S.A.	PLN	WIBOR 3M + marża	28.06.2019	Weksel własny z deklaracją wekslową, zastaw finansowy na akcjach własnych, blokada rachunku inwestycyjnego	7 000	5 567
Inwestycyjny na zakup maszyny	ING Bank Śląski S.A.	PLN	WIBOR 1M + marża	30.04.2018	Zastaw rejestrowy na maszynie wraz z cesją praw z polisy ubezpieczeniowej, oświadczenie o poddaniu się egzekucji, pełnomocnictwo do rachunków	1 320	748
<b>Razem kredyty inwestycyjne</b>						<b>44 157</b>	<b>13 695</b>

Dane porównywalne:

Rodzaj kredytu	Nazwa banku	Waluta	Oprocentowanie	Termin spłaty	Zabezpieczenia	Kwota wg umowy	Zobowiązanie na dzień 31 grudnia 2014
Inwestycyjny – zakup akcji własnych Comp S.A.	Raiffeisen Bank Polska S.A.	PLN	WIBOR TN + marża	30.06.2015	Pełnomocnictwo do rachunków prowadzonych w Raiffeisen Bank Polska S.A., hipoteka na nieruchomości w Nowym Sączu, cesja wierzytelności z umowy ubezpieczenia nieruchomości	13 959	2 094
Inwestycyjny na zakup akcji Elzab S.A.	mBank S.A.	PLN	WIBOR 1M + marża	30.11.2015	Weksel własny z deklaracją wekslową, zastaw finansowy na akcjach ZUK Elzab S.A., blokada rachunku inwestycyjnego	28 337	7 321
Inwestycyjny na zakup akcji własnych	mBank S.A.	PLN	WIBOR 3M + marża	30.06.2017	Weksel własny z deklaracją wekslową, zastaw finansowy na akcjach własnych, blokada rachunku inwestycyjnego	7 500	4 692
Inwestycyjny na zakup akcji własnych	mBank S.A.	PLN	WIBOR 3M + marża	28.06.2019	Weksel własny z deklaracją wekslową, zastaw finansowy na akcjach własnych, blokada rachunku inwestycyjnego	7 000	6 269
Inwestycyjny na zakup maszyny	ING Bank Śląski S.A.	PLN	WIBOR 1M + marża	30.04.2018	Zastaw rejestrowy na maszynie wraz z cesją praw z polisy ubezpieczeniowej, oświadczenie o poddaniu się egzekucji, pełnomocnictwo do rachunków	1 320	880
<b>Razem kredyty inwestycyjne</b>						<b>58 116</b>	<b>21 256</b>



**ZOBOWIĄZANIA WARUNKOWE Z TYTUŁU LIMITÓW ZABEZPIECZEŃ POD GWARANCJE BANKOWE**

Linie Gwarancyjne	Nazwa banku	Waluta	Oprocentowanie	Termin spłaty	Zabezpieczenia	Kwota wg umowy	Wykorzystane na 30 czerwca 2015
Linia gwarancyjna	Raiffeisen Bank Polska S.A.	PLN	marża	31.01.2016	Pełnomocnictwo do rachunków prowadzonych w Raiffeisen Bank Polska S.A., cesja wierzytelności, kaucja 20% dla gwarancji powyżej 36 miesięcy	15 000	7 088
Linia gwarancyjna	mBank S.A.	PLN	marża	30.06.2016	Weksel, kaucja do 50 % dla gwarancji powyżej 18 miesięcy	15 000	5 780 oraz 37 USD* (141)
Linia gwarancyjna - zamiennie z kredytem w ING Bank Śląski S.A.	ING Bank Śląski S.A.	PLN	marża	06.05.2016	oświadczenie o poddaniu się egzekucji, pełnomocnictwo do rachunków	2 000	-
Linia gwarancyjna - zamiennie z akredytywą w Millennium Bank S.A.	Millenium Bank S.A.	PLN	marża	28.12.2015	oświadczenie o poddaniu się egzekucji, pełnomocnictwo do rachunków	2 000	-
Linia gwarancyjna - zamiennie z kredytem w PKO BP S.A.	PKO BP S.A.	PLN	marża	16.12.2015	Weksel własny z deklaracją wekslową, poddanie się egzekucji, klauzula potrącania z rachunku prowadzonego w PKO BP S.A.	20 000	-
Linia gwarancyjna	BZ WBK S.A.	PLN	marża	26.11.2015	Weksel, poręczenie Comp S.A.	3 000	714
Linia gwarancyjna	mBank S.A.	PLN	marża	30.06.2016	Weksel, poręczenie Comp S.A.	3 000	594

\* kwoty w USD podane w tys. jednostek

Dane porównywalne:

Linie Gwarancyjne	Nazwa banku	Waluta	Oprocentowanie	Termin spłaty	Zabezpieczenia	Kwota wg umowy	Wykorzystane na 31 grudnia 2014
Linia gwarancyjna	Raiffeisen Bank Polska S.A.	PLN	marża	31.01.2016	Pełnomocnictwo do rachunków prowadzonych w Raiffeisen Bank Polska S.A., cesja wierzytelności, kaucja 20% dla gwarancji powyżej 36 miesięcy	15 000	6 160
Linia gwarancyjna	mBank S.A.	PLN	marża	30.06.2015	Weksel, kaucja do 50 % dla gwarancji powyżej 18 miesięcy	15 000	4 493 oraz 37 USD* (131)
Linia gwarancyjna - zamiennie z kredytem w ING Bank Śląski S.A.	ING Bank Śląski S.A.	PLN	marża	06.05.2016	oświadczenie o poddaniu się egzekucji, pełnomocnictwo do rachunków	2 000	-
Linia gwarancyjna - zamiennie z akredytywą w Millennium Bank S.A.	Millenium Bank S.A.	PLN	marża	28.12.2015	oświadczenie o poddaniu się egzekucji, pełnomocnictwo do rachunków	2 000	-
Linia gwarancyjna - zamiennie z kredytem w PKO BP S.A.	PKO BP S.A.	PLN	marża	16.12.2015	Weksel własny z deklaracją wekslową, poddanie się egzekucji, klauzula potrącania z rachunku prowadzonego w PKO BP S.A.	20 000	-
Linia gwarancyjna	BZ WBK S.A.	PLN	marża	26.11.2015	Weksel, poręczenie Comp S.A.	3 000	-

Linia gwarancyjna	mBank S.A.	PLN	marża	15.05.2015	Weksel	3 000	1 549
-------------------	------------	-----	-------	------------	--------	-------	-------

\* kwoty w USD podane w tys. jednostek

**ZMIANY WIELKOŚCI SZACUNKOWYCH**

Nie nastąpiły istotne zmiany co do przyjętych szacunków w porównaniu do szacunków przyjętych w skonsolidowanym sprawozdaniu rocznym za rok 2014.

ZMIANA STANU ODPISÓW AKTUALIZUJĄCYCH INWESTYCJE W UDZIAŁY I AKCJE	I półrocze 2015 okres bieżący od 01.01.2015 do 30.06.2015	I półrocze 2014 okres porównywalny od 01.01.2014 do 30.06.2014
<b>Stan na początek okresu</b>	<b>5</b>	<b>5</b>
a) Zwiększenia	-	-
b) Zmniejszenia	-	-
<b>Stan na koniec okresu</b>	<b>5</b>	<b>5</b>

ZMIANA STANU ODPISÓW AKTUALIZUJĄCYCH WARTOŚĆ ZAPASÓW	I półrocze 2015 okres bieżący od 01.01.2015 do 30.06.2015	I półrocze 2014 okres porównywalny od 01.01.2014 do 30.06.2014
<b>Stan na początek okresu</b>	<b>2 281</b>	<b>4 987</b>
a) Zwiększenia	522	176
- utworzenie odpisu	522	176
b) Zmniejszenia	384	2 557
- rozwiązanie odpisu	318	263
- wykorzystanie odpisu	66	2 294
c) Różnice kursowe	(1)	(3)
<b>Stan na koniec okresu</b>	<b>2 418</b>	<b>2 603</b>

ZMIANA STANU ODPISÓW AKTUALIZUJĄCYCH NALEŻNOŚCI HANDLOWE	I półrocze 2015 okres bieżący od 01.01.2015 do 30.06.2015	I półrocze 2014 okres porównywalny od 01.01.2014 do 30.06.2014
<b>Stan na początek okresu</b>	<b>1 883</b>	<b>1 674</b>
a) Zwiększenia	146	241
- utworzenie odpisu	146	241
b) Zmniejszenia	120	262
- rozwiązanie odpisu	120	160
- wykorzystanie odpisu	-	102
c) Różnice kursowe	1	(1)
<b>Stan na koniec okresu</b>	<b>1 910</b>	<b>1 652</b>

ZMIANA STANU ODPISÓW AKTUALIZUJĄCYCH POZOSTAŁE NALEŻNOŚCI	I półrocze 2015 okres bieżący od 01.01.2015 do 30.06.2015	I półrocze 2014 okres porównywalny od 01.01.2014 do 30.06.2014
<b>Stan na początek okresu</b>	<b>1 189</b>	<b>1 211</b>
a) Zwiększenia	52	29
- utworzenie odpisu	42	29
- inne	10	-
b) Zmniejszenia	361	92
- rozwiązanie odpisu	71	24
- wykorzystanie odpisu	290	68
<b>Stan na koniec okresu</b>	<b>880</b>	<b>1 148</b>

<b>ZMIANA STANU ODPISÓW AKTUALIZUJĄCYCH POŻYCZKI</b>	<i>I półrocze 2015 okres bieżący od 01.01.2015 do 30.06.2015</i>	<i>I półrocze 2014 okres porównywalny od 01.01.2014 do 30.06.2014</i>
<b>Stan na początek okresu</b>	<b>1 784</b>	<b>1 796</b>
a) Zwiększenia	-	-
b) Zmniejszenia	-	12
- rozwiązanie odpisu	-	12
<b>Stan na koniec okresu</b>	<b>1 784</b>	<b>1 784</b>

<b>ZMIANA STANU REZERW DŁUGOTERMINOWYCH</b>	<i>I półrocze 2015 okres bieżący od 01.01.2015 do 30.06.2015</i>	<i>I półrocze 2014 okres porównywalny od 01.01.2014 do 30.06.2014</i>
<b>Stan na początek okresu</b>	<b>2 920</b>	<b>1 590</b>
a) Zwiększenia	1 131	1 444
- utworzenie rezerwy na świadczenia emerytalne	17	6
- utworzenie rezerwy na naprawy gwarancyjne	49	986
- przeniesienie z rezerw krótkoterminowych	-	450
- inne zwiększenia	1 065	2
b) Zmniejszenia	194	161
- wykorzystanie rezerwy na naprawy gwarancyjne	20	31
- rozwiązanie rezerwy na naprawy gwarancyjne	132	-
- przeniesienie do rezerw krótkoterminowych	-	108
- inne zmniejszenia	42	22
<b>Stan na koniec okresu</b>	<b>3 857</b>	<b>2 873</b>

<b>ZMIANA STANU REZERW KRÓTKOTERMINOWYCH</b>	<i>I półrocze 2015 okres bieżący od 01.01.2015 do 30.06.2015</i>	<i>I półrocze 2014 okres porównywalny od 01.01.2014 do 30.06.2014</i>
<b>Stan na początek okresu</b>	<b>24 554</b>	<b>16 677</b>
a) Zwiększenia	18 029	16 454
- utworzenie rezerwy na urlopy	1 235	898
- utworzenie rezerwy na nagrody i premie	4 126	4 694
- utworzenie rezerwy na naprawy gwarancyjne	11 679	6 938
- przeniesienie z rezerw długoterminowych	-	108
- utworzenie rezerwy na działania promocyjno-reklamowe	581	3 255
- inne zwiększenia	408	561
b) Zmniejszenia	26 642	15 752
- wykorzystanie rezerwy na urlopy	1 144	803
- rozwiązanie rezerwy na urlopy	19	21
- wykorzystanie rezerwy na nagrody i premie	9 736	6 323
- rozwiązanie rezerwy na nagrody i premie	480	796
- wykorzystanie rezerwy na naprawy gwarancyjne	13 004	4 658
- rozwiązanie rezerwy na naprawy gwarancyjne	677	596
- wykorzystanie rezerwy restrukturyzacyjnej	-	126
- rozwiązanie rezerwy restrukturyzacyjnej	-	346
- przeniesienie do rezerw długoterminowych	-	450
- wykorzystanie rezerwy na działania promocyjno-reklamowe	956	1 418
- inne zmniejszenia	626	215
<b>Stan na koniec okresu</b>	<b>15 941</b>	<b>17 379</b>

Kompensaty aktywów ze zobowiązaniami z tytułu odroczonego podatku dochodowego dokonuje się w Sprawozdaniach z Sytuacji Finansowej na poziomie sprawozdań jednostkowych spółek zależnych. W poniższych notach aktywa i rezerwy z tytułu odroczonego podatku dochodowego prezentujemy pozycje przed saldowaniem.

<b>KOMPENSATY AKTYWÓW ZE ZOBOWIĄZANIAMIZ TYTUŁU ODROZONEGO PODATKU DOCHODOWEGO</b>	<i>stan na 30.06.2015</i>	<i>stan na 31.12.2014</i>
Aktywa z tytułu odroczonego podatku dochodowego	8 448	9 323
Rezerwy z tytułu odroczonego podatku dochodowego	11 501	10 788
Saldo aktywa z tytułu odroczonego podatku dochodowego	3 171	3 338
Saldo rezerwy z tytułu odroczonego podatku dochodowego	6 224	4 803

<b>AKTYWA Z TYTUŁU ODROZONEGO PODATKU DOCHODOWEGO</b>	<i>I półrocze 2015 okres bieżący od 01.01.2015 do 30.06.2015</i>	<i>I półrocze 2014 okres porównywalny od 01.01.2014 do 30.06.2014</i>
<b>1. Stan na początek okresu:</b>	<b>9 323</b>	<b>10 381</b>
a) Odniesionych na wynik finansowy	9 299	10 357
b) Odniesionych na kapitał własny	-	-
c) Odniesionych na wartość firmy	24	24
<b>2. Zwiększenia</b>	<b>6 291</b>	<b>4 966</b>
a) Odniesione na wynik finansowy okresu w związku z ujemnymi różnicami przejściowymi	6 291	4 810
- utworzenie rezerw i odpisów	4 251	2 970
- niewypłacone wynagrodzenia	769	874
- doszacowane koszty kontraktów długoterminowych	982	709
- oszacowane koszty finansowe obligacji	130	5
- naliczone odsetki	28	86
- inne	131	166
b) Odniesione na wynik finansowy okresu w związku ze stratą podatkową	-	156
c) Odniesione na kapitał własny w związku z ujemnymi różnicami przejściowymi	-	-
d) Odniesione na kapitał własny w związku ze stratą podatkową	-	-
e) Odniesione na wartość firmy w związku z ujemnymi różnicami przejściowymi	-	-
<b>3. Zmniejszenia</b>	<b>7 166</b>	<b>5 797</b>
a) Odniesione na wynik finansowy okresu w związku z ujemnymi różnicami przejściowymi	7 166	5 797
- rozwiązanie rezerw	4 468	3 283
- zrealizowanie zobowiązań z tytułu wynagrodzeń	1 692	1 080
- zrealizowanie doszacowanych kosztów kontraktów długoterminowych	647	810
- zrealizowanie naliczonych odsetek	179	105
- inne	180	519
b) Odniesione na wynik finansowy okresu w związku ze stratą podatkową	-	-
c) Odniesione na kapitał własny w związku z ujemnymi różnicami przejściowymi	-	-
d) Odniesione na kapitał własny w związku ze stratą podatkową	-	-
e) Odniesione na wartość firmy w związku z ujemnymi różnicami przejściowymi	-	-
<b>4. Stan na koniec okresu:</b>	<b>8 448</b>	<b>9 550</b>
a) Odniesionych na wynik finansowy	8 424	9 526
b) Odniesionych na kapitał własny	-	-
c) Odniesionych na wartość firmy	24	24

<b>ZMIANA STANU REZERW Z TYTUŁU ODROZONEGO PODATKU DOCHODOWEGO</b>	<i>I półrocze 2015 okres bieżący od 01.01.2015 do 30.06.2015</i>	<i>I półrocze 2014 okres porównywalny od 01.01.2014 do 30.06.2014</i>
<b>1. Stan na początek okresu:</b>	<b>10 788</b>	<b>10 101</b>
a) Odniesionej na wynik finansowy	8 346	7 653
b) Odniesionej na kapitał własny	66	72
c) Odniesionej na wartość firmy	2 376	2 376
<b>2. Zwiększenia</b>	<b>2 216</b>	<b>1 764</b>
a) Odniesione na wynik finansowy okresu z tytułu dodatnich różnic przejściowych	2 206	1 754
- amortyzacji majątku trwałego	107	339
- doszacowane przychody kontraktów długoterminowych	1 726	1 176
- inne	373	239
b) Odniesione na kapitał własny w związku z dodatnimi różnicami przejściowymi - aktualizacja majątku trwałego	10	10
c) Odniesione na wartość firmy w związku z dodatnimi różnicami przejściowymi	-	-
<b>3. Zmniejszenia</b>	<b>1 503</b>	<b>2 293</b>
a) Odniesione na wynik finansowy okresu w związku z dodatnimi różnicami przejściowymi	1 483	2 231
- skonsumowana część ulgi inwestycyjnej za lata poprzednie	6	6
- realizacji rezerw na amortyzację majątku trwałego	132	98
- realizacja doszacowanych w ubiegłych okresach przychodów, z kontraktów długoterminowych	1 043	1 774
- inne	302	353
b) Odniesione na kapitał własny w związku z dodatnimi różnicami przejściowymi	5	62
- różnica pomiędzy wartością bilansową i podatkową aktywów trwałych wycenianych przy przejściu na MSSF	-	51
- aktualizacja wartości aktywów	5	11
c) Odniesione na wartość firmy w związku z dodatnimi różnicami przejściowymi	15	-
<b>Stan na koniec okresu:</b>	<b>11 501</b>	<b>9 572</b>
a) Odniesionej na wynik finansowy	9 069	7 176
b) Odniesionej na kapitał własny	71	20
c) Odniesionej na wartość firmy	2 361	2 376

## ZMIANA ZOBOWIĄZAŃ WARUNKOWYCH LUB AKTYWÓW WARUNKOWYCH

Grupa Kapitałowa Comp S.A. na dzień 30 czerwca 2015 roku posiadała zobowiązania warunkowe na łączną kwotę 14.658 tys. zł. Na tą kwotę składały się głównie udzielone gwarancje należytego wykonania kontraktów, gwarancje przetargowe oraz gwarancje zapłaty.

Od czasu zakończenia ostatniego roku obrotowego wzrosły one o 1.777 tys. zł głównie z tytułu udzielonych gwarancji należytego wykonania kontraktów.

Dodatkowo Grupa Kapitałowa posiada także należności warunkowe w wysokości 1.000 tys. zł.

Poza opisanymi powyżej, Grupa Kapitałowa Comp S.A. nie posiada dodatkowych zobowiązań warunkowych w tym zobowiązań do zakupu.

## OPIS PODSTAWOWYCH RYZYK I ZAGROŻEŃ

### Ryzyko kredytowe

Ryzyko kredytowe rozumiane jest jako brak możliwości wywiązania się z zobowiązań przez wierzycieli Grupy Kapitałowej, co narazi Grupę Kapitałową na straty finansowe.

Aktywami finansowymi, które najbardziej narażone są na ryzyko kredytowe są należności z tytułu dostaw i usług, środki pieniężne i ich ekwiwalenty, lokaty oraz udzielone pożyczki.

W Grupie Kapitałowej stosowana jest odpowiednia polityka kredytowa polegająca na sprzedaży produktów i świadczeniu usług oraz dostarczaniu finansowania, w dominującej mierze, klientom o sprawdzonej historii kredytowej oraz wiarygodności kredytowej.

Grupa Kapitałowa Comp S.A. nie jest narażona na istotne ryzyko kredytowe wobec pojedynczego kontrahenta lub grupy kontrahentów o podobnych cechach. Nie występuje koncentracja ryzyka związana z faktem istnienia jednego lub grupy powiązanych odbiorców, w zakresie której Grupa Kapitałowa uzyskiwałaby przychody przekraczające 10% ogólnej kwoty przychodów.

Grupa Kapitałowa ogranicza ryzyko poprzez zawieranie transakcji wyłącznie z podmiotami o dobrej sytuacji finansowej. Ryzyko nieściągalności należności jest ograniczane poprzez bieżące monitorowanie stanu należności i podejmowane ewentualnie działania windykacyjne.

W segmencie Retail realizującym sprzedaż urządzeń fiskalnych i нефiskalnych dla jednostek handlowych i usługowych kontrolę ryzyka kredytowego umożliwiają udzielane kontrahentom limity kredytowe uzależnione od dokonywanych zakupów, przestrzegania terminów spłat należności oraz sytuacji finansowej odbiorcy.

Transakcje depozytowe oraz transakcje na instrumentach pochodnych Spółki Grupy Kapitałowej zawierają z bankami o uznanej renomie i wysokim standingu finansowym.

W odniesieniu do aktywów finansowych Grupy Kapitałowej Comp S.A. maksymalna ekspozycja na ryzyko kredytowe jest równa ich wartościom bilansowym.

### Ryzyko walutowe

W działalności Grupy Kapitałowej Comp S.A. część dostaw pochodzi bezpośrednio lub pośrednio z importu. Zarządy Spółek Grupy stosują politykę niwelowania negatywnych skutków wahań kursu walut, w taki sposób, iż w wielu przypadkach wartość realizowanych kontraktów jest zawierana w tej samej walucie, co rozliczenie z dostawcą, a płatność następuje wg kursu z dnia wystawienia faktury lub przeprowadzając do wybranych kontraktów transakcje zabezpieczające typu forward.

### Ryzyko związane z utratą kluczowych pracowników

Działalność spółek z Grupy Kapitałowej Comp S.A. prowadzona jest przede wszystkim w oparciu o wiedzę i doświadczenie wysoko kwalifikowanej kadry pracowniczej. Jest to cecha charakterystyczna dla przedsiębiorstw działających na rynku technologii informatycznych. Główną metodą pozyskiwania wysoko wykwalifikowanych pracowników jest oferowanie im konkurencyjnych warunków pracy i płacy. Istnieje potencjalne ryzyko odejścia pracowników o kluczowym znaczeniu, co mogłoby spowodować opóźnienia w realizacji zobowiązań firmy wobec jej klientów czy w rozwoju własnych produktów.

Grupa Kapitałowa, chcąc przeciwdziałać temu zagrożeniu, podejmuje działania polegające na:

- tworzeniu i wdrażaniu efektywnych systemów motywacyjnych,
- budowaniu więzi pomiędzy organizacją a pracownikami,
- monitorowaniu rynku pracy i w miarę możliwości oferowaniu konkurencyjnych warunków zatrudnienia.

### Ryzyko związane ze zmianami tempa wzrostu rynku technologii informatycznych w Polsce

Ze względu na sytuację gospodarczą należy wskazać na wrażliwość rynku IT na wahania koniunktury gospodarczej, które w sposób bezpośredni ograniczają politykę inwestycyjną przedsiębiorców, w tym nakłady na informatyzację.

W celu ograniczenia ryzyka związanego z ewentualnym spadkiem dynamiki wzrostu na rynku technologii informatycznych Grupy Kapitałowej Comp S.A. podejmuje działania polegające na oferowaniu nowych usług i rozwiązań w tym innowacyjnych, dywersyfikując swoją ofertę, a także stara się równomiernie rozkładać sprzedaż na kilka różnych obszarów rynkowych, zmniejszając uzależnienie od koniunktury jednego sektora. Takie działania poprawiają pozycję Grupy Kapitałowej Comp S.A. względem konkurencji i pozwolą na kontynuowanie rozwoju nawet w sytuacji pogorszenia koniunktury. Inną formą ochrony przed wahaniami rynkowymi jest zawieranie przez Grupę Kapitałową Comp S.A. kontraktów długoterminowych.

### Ryzyko konkurencji światowych koncernów

Polski rynek informatyczny coraz silniej przyciąga międzynarodowe korporacje. Firmy te mogą wykorzystywać kompetencje oraz zaplecze i doświadczenia biznesowe swych organizacji.

Spółki z Grupy Kapitałowej Comp S.A. zdając sobie sprawę z tych zagrożeń podejmują szereg działań mających na celu ich ograniczenie.

Przykładem realizacji takich działań jest koncentracja przez Spółki z Grupy Kapitałowej Comp S.A., działalności w niszowych segmentach usług informatycznych. Dodatkowym atutem jest duże doświadczenie w zakresie ochrony informacji oraz posiadanie własnych, certyfikowanych technologii do budowy systemów bezpieczeństwa.

### Ryzyko płynności

Wskaźniki płynności dla Grupy kapitałowej Comp S.A. kształtują się następująco:

WSKAŹNIKI	stan na 30.06.2015	stan na 31.12.2014
1 Wskaźnik płynności bieżącej	1,6	1,1
2 Wskaźnik płynności szybkiej	1,3	1,0
1. aktywa obrotowe / zobowiązania krótkoterminowe		
2. (aktywa obrotowe - zapasy) /zobowiązania krótkoterminowe		

Kapitał obrotowy Grupy Kapitałowej Comp S.A.:

POZYCJE	stan na 30.06.2015	stan na 31.12.2014
1 Aktywa obrotowe	322 307	348 291
2 Środki pieniężne i inne inwestycje krótkoterminowe	61 091	44 205
3 Aktywa obrotowe skorygowane (1-2)	261 216	304 086
4 Zobowiązania krótkoterminowe	203 833	307 126
5 Kredyty krótkoterminowe i inne zobowiązania finansowe	92 242	128 595
6 Zobowiązania krótkoterminowe skorygowane (4-5)	111 591	178 531
7 Kapitał obrotowy (1-4)	118 474	41 165
8 Zapotrzebowanie na środki obrotowe (3-6)	149 625	125 555
9 Saldo netto środków pieniężnych (7-8)	(31 151)	(84 390)

### INFORMACJE O CYKLICZNOŚCI / SEZONOWOŚCI

W raportowanym okresie Grupa Kapitałowa Comp S.A. nie zanotowała istotnej sezonowości sprzedaży.

**INFORMACJA O CZYNNIKACH I ZDARZENIACH W SZCZEGÓLNOŚCI O NIETYPOWYM CHARAKTERZE MAJĄCYCH WPLYW NA OSIĄGNIĘTE WYNIKI FINANSOWE**

W I półroczu 2015 r. nie wystąpiły nietypowe czynniki lub zdarzenia mające wpływ na osiągnięte wyniki.

**INFORMACJE O WYPŁACONEJ LUB ZADEKLAROWANEJ DYWIDENDZIE**

W dniu 26 maja 2014 r. Zarząd Comp S.A. podjął uchwałę dotyczącą przyjęcia polityki dywidendy.

Biorąc pod uwagę dobrą sytuację finansową Spółki jak i jej Grupy Kapitałowej Zarząd Jednostki Dominującej zamierza w przyszłości rekomendować Walnemu Zgromadzeniu podjęcie uchwał w sprawie wypłaty dywidendy w wysokości do 50% skonsolidowanego zysku netto Grupy. Celem Zarządu Spółki jest powtarzalna wypłata około 30% skonsolidowanego zysku netto Grupy. Zgodnie z regulacjami organów wewnętrznych Spółki, rekomendacja Zarządu będzie każdorazowo przedkładana do akceptacji Rady Nadzorczej.

Wysokość rekomendowanej dywidendy w latach przyszłych uzależniona będzie od aktualnej sytuacji rynkowej, możliwości i potrzeb finansowania rozwoju Grupy oraz uwzględniać będzie bezpieczeństwo finansowe Spółki / Grupy Kapitałowej (między innymi realizację zadanych kowenantów).

W dniu 30 czerwca 2015 r. WZA Spółki Comp S.A. podjęło uchwałę o wypłacie dywidendy. Wysokość dywidendy została ustalona na 5.236.981,94 zł, czyli 1,06 zł na jedną akcję. Prawem do dywidendy zostało objęte 4.940.549 akcji (z wyłączeniem akcji własnych będących w posiadaniu Comp S.A. oraz spółki zależnej Comp Centrum Innowacji Sp. z o.o.). Dzień dywidendy ustalony został na 7 lipca 2015 r. Termin wypłaty dywidendy ustalono się na dzień 21 lipca 2015 r.

**ZUK Elzab S.A.**

Zarząd spółki zależnej ZUK Elzab S.A. w dniu 26 stycznia 2015 r. postanowił rekomendować najbliższemu Zwyczajnemu Walnemu Zgromadzeniu, podjęcie uchwały w sprawie wypłaty zysku za rok obrotowy zakończony 31 grudnia 2014 r. w wysokości 50% skonsolidowanego zysku netto Grupy Kapitałowej ZUK Elzab S.A., jednak nie więcej niż zysk netto Spółki ZUK Elzab S.A. wykazany w jednostkowym sprawozdaniu finansowym.

W styczniu 2015 r. Zarząd Spółki ZUK Elzab S.A. podjął decyzję w sprawie przyjęcia polityki dotyczącej wypłaty dywidendy. Z uwagi na dobrą sytuację finansową Spółki i Grupy Kapitałowej, ZUK Elzab S.A. zamierza w przyszłości rekomendować Walnemu Zgromadzeniu podejmowanie uchwał w sprawie wypłaty dywidendy w wysokości od 30 % do 70% skonsolidowanego zysku netto Grupy Kapitałowej, jednak nie więcej niż zysk netto Spółki wykazany w jednostkowym sprawozdaniu finansowym Spółki. Wysokość rekomendowanej dywidendy uzależniona będzie od aktualnej sytuacji rynkowej, możliwości i potrzeb finansowania rozwoju Grupy Kapitałowej oraz uwzględniać będzie bezpieczeństwo finansowe Spółki oraz podmiotów z jej Grupy Kapitałowej. Zgodnie z podjętą uchwałą Zarządu Spółki, polityka wypłaty dywidendy obowiązuje i znajduje zastosowanie począwszy od podziału zysku netto Spółki za rok obrotowy zakończony dnia 31 grudnia 2014 r.

Zgodnie z Uchwałą Nr 8 ZWZ akcjonariuszy ZUK Elzab S.A. z dnia 30 czerwca 2015 r. zysk netto spółki zależnej ZUK Elzab S.A. za 2014 r. w wysokości 19 470 tys. zł został podzielony w następujący sposób:

- kwotę 13 317 tys. zł przeznaczono na wypłatę dywidendy,
- kwotę 6 153 tys. zł przeznaczono na kapitał zapasowy.

Prawem do dywidendy zostało objętych 14.963.295 akcji (z wyłączeniem 1.173.755 akcji własnych), a wysokość dywidendy przypadająca na jedną akcję wyniosła 0,89 zł. Dzień dywidendy ustalony został na 7 lipca 2015 r. Termin wypłaty dywidendy ustalono się na dzień 23 lipca 2015 r.

**TRANSAKCJE Z PODMIOTAMI POWIĄZANYMI**

Transakcje Grupy kapitałowej Comp S.A. (Comp S.A. oraz jednostek zależnych konsolidowanych metodą pełną) z podmiotami powiązanyymi za okres od 01.01.2015 r. do 30.06.2015 r. oraz stan wzajemnych zobowiązań i należności z podmiotami powiązanyymi na dzień 30 czerwca 2015 r. przedstawiają się następująco:



TREŚĆ	sprzedaż Grupy Kapitałowej Comp S.A. do jednostek powiązanych	zakupy Grupy Kapitałowej Comp S.A. od jednostek powiązanych	pozostałe transakcje z jednostkami powiązanych	należności Grupy Kapitałowej Comp S.A. od jednostek powiązanych	zobowiązania Grupy Kapitałowej Comp S.A. wobec jednostek powiązanych
<b>Transakcje z podmiotami powiązanymi</b>	-	<b>60</b>	-	<b>6 143</b>	<b>20</b>
WTC Waldemar Waclaw Tevnell *	-	60	-	-	12
Jacek Papaj - Prezes Zarządu	-	-	-	6 143	-
Andrzej Olaf Wąsowski - Wiceprezes Zarządu	-	-	-	-	6
Krzysztof Morawski - Wiceprezes Zarządu	-	-	-	-	1
Andrzej Wawer - Członek Zarządu	-	-	-	-	1

\* właściciel jest członkiem Rady Nadzorczej ZUK Elzab S.A.

Dane porównywalne:

Transakcje Grupy kapitałowej Comp S.A. (Comp S.A. oraz jednostek zależnych konsolidowanych metodą pełną) z podmiotami powiązanymi za okres od 01.01.2014 r. do 30.06.2014 r. oraz stan wzajemnych zobowiązań i należności z podmiotami powiązanymi na dzień 31 grudnia 2014 r. przedstawiały się następująco:

TREŚĆ	sprzedaż Grupy Kapitałowej Comp S.A. do jednostek powiązanych	zakupy Grupy Kapitałowej Comp S.A. od jednostek powiązanych	pozostałe transakcje z jednostkami powiązanych	należności Grupy Kapitałowej Comp S.A. od jednostek powiązanych	zobowiązania Grupy Kapitałowej Comp S.A. wobec jednostek powiązanych
<b>Transakcje z podmiotami powiązanymi</b>	-	<b>60</b>	-	<b>4 905</b>	<b>17</b>
WTC Waldemar Waclaw Tevnell *	-	60	-	-	12
Jacek Papaj - Prezes Zarządu	-	-	-	4 905	-
Andrzej Olaf Wąsowski - Wiceprezes Zarządu	-	-	-	-	2
Krzysztof Morawski - Wiceprezes Zarządu	-	-	-	-	2
Andrzej Wawer - Członek Zarządu	-	-	-	-	1

\* właściciel jest członkiem Rady Nadzorczej ZUK Elzab S.A.

## ZATRUDNIENIE

Przeciętne zatrudnienie w Grupie Kapitałowej Comp S.A. wynosiło:

PRZECIĘTNE ZATRUDNIENIE W GRUPIE KAPITAŁOWEJ W OKRESIE (W ETATACH)	I półrocze okres bieżący od 01.01.2015 do 30.06.2015	I półrocze okres porównywalny od 01.01.2014 do 30.06.2014
Zarząd Jednostki Dominującej	5	5
Zarządy jednostek zależnych*	13	19
Pion Prezesa Zarządu (doradcy)	4	5
Pion produkcyjno-handlowy	778	747
Pion administracyjny	130	145
Pion logistyki	94	80
Dział jakości	10	11
<b>Razem</b>	<b>1 034</b>	<b>1 012</b>

\*w tej pozycji prezentowane są również 3 osoby niebędące na etatach ale powołane na stanowiska w Zarządach spółek Grupy Kapitałowej

**INFORMACJE O WYNAGRODZENIACH, O WARTOŚCI ZALICZEK, KREDYTÓW, POŻYCZEK I GWARANCJI, PORĘCZEŃ ORAZ INNYCH UMÓW ZOBOWIĄZUJĄCYCH DO ŚWIADCZEŃ NA RZECZ SPÓŁKI PRZEZ OSOBY ZARZĄDZAJĄCE I NADZORUJĄCE COMP S.A.**

WYNAGRODZENIA I NAGRODY W COMP S.A. WYPŁACONE OSOBOM ZARZĄDZAJĄCYM I NADZORUJĄCYM JEDNOSTKĘ DOMINUJĄCĄ	<i>I półrocze okres bieżący od 01.01.2015 do 30.06.2015</i>	<i>I półrocze okres porównywalny od 01.01.2014 do 30.06.2014</i>
<b>Zarząd</b>	<b>1 182</b>	<b>1 107</b>
<b>Rada Nadzorcza</b>	<b>90</b>	<b>90</b>

Informacje o wartości niespłaconych zaliczek, kredytów, pożyczek i gwarancji, poręczeń lub innych umów zobowiązujących do świadczeń na rzecz spółki przez osoby zarządzające i nadzorujące Comp S.A.

	<i>stan na 30.06.2015</i>		<i>stan na 31.12.2014</i>	
	Pożyczki	Zaliczki	Pożyczki	Zaliczki
<b>Zarząd</b>	-	6 143	-	4 905
<b>Rada Nadzorcza</b>	-	-	-	-

**POSTĘPOWANIA SĄDOWE**

Według najlepszej wiedzy Zarządu Spółki, na dzień sporządzenia sprawozdania nie są prowadzone żadne postępowania toczące się przed sądem, organem właściwym do postępowania arbitrażowego, lub organem administracji publicznej dotyczące zobowiązań oraz wierzytelności większych lub równych 10% kapitałów własnych Spółki, lub takich, które w istotny i przewidywalny sposób mogą mieć istotny wpływ na wyniki Spółki w przyszłości.

**ZNACZĄCE ZDARZENIA PO DNIU, NA KTÓRY SPORZĄDZONO SKRÓCONE ŚRÓDROCZNE SKONSOLIDOWANE SPRAWOZDANIE FINANSOWE**

Nie wystąpiły takie zdarzenia.

## Informacje dotyczące segmentów działalności

Dla precyzyjnego odwzorowanie rzeczywistego sposobu funkcjonowania Spółki i grupy oraz udostępnienia akcjonariuszom dobre narzędzia do oceny działalności, raportowanie prowadzone jest w ramach dwóch obszarów: IT i Retail (Technologie Sprzedaży).

Wydzielenie dwóch segmentów sprawozdawczych, które są jednocześnie segmentami operacyjnymi, wynika z grupowania danych finansowych w dwóch liniach biznesowych Grupy:

- które angażują się w określoną działalność gospodarczą, z której mogą uzyskiwać przychody i koszty,
- których wyniki są regularnie przeglądane przez główny organ odpowiedzialny za podejmowanie decyzji operacyjnych w Grupie oraz wykorzystujący te wyniki przy decydowaniu o alokacji zasobów i przy ocenie wyników działalności segmentu oraz
- w przypadku których dostępne są odrębne informacje finansowe.

Kryterium wydzielenia dwóch Segmentów opiera się na sposobie funkcjonowania na rynku oraz charakterze relacji z klientami. Głównym organem odpowiedzialnym za podejmowanie decyzji operacyjnych w Grupie jest Zarząd jednostki Dominującej.

Struktura Segmentów przedstawia się następująco:

Segmenty	Zakres działalności Segmentu	I półrocze 2015 okres bieżący od 01.01.2015 do 30.06.2015		I półrocze okres porównywalny od 01.01.2014 do 30.06.2014	
		Udział w przychodach	Udział w wyniku operacyjnym	Udział w przychodach	Udział w wyniku operacyjnym
<b>Segment RETAIL</b>	<ul style="list-style-type: none"> <li>• Dostarczanie kompleksowych rozwiązań dla segmentu handlu i usług w zakresie urzędzeń fiskalnych i niefiskalnych, dostarczanie usług szkoleniowych dla klientów i partnerów.</li> <li>• Świadczenie kompleksowych usług outsourcingowych w zakresie prowadzenia infrastruktury IT oraz serwisowych sprzętu komputerowego i biurowego, serwis fiskalny.</li> </ul>	53%	113%	65%	130%
<b>Segment IT</b>	<ul style="list-style-type: none"> <li>• Dostarczanie kompleksowych usług projektowych, wdrożeniowych, doradczych i szkoleniowych dotyczących zarządzania bezpieczeństwem informatycznym.</li> <li>• Dostarczenie zoptymalizowanej i bezpiecznej infrastruktury sieciowej zapewniającej nieprzerwane funkcjonowanie procesów biznesowych przedsiębiorstwa oraz ochronę danych i zapewnienie odpowiednich warunków środowiskowych (bezpieczeństwo korporacyjne)</li> <li>• Dostarczanie kompleksowych rozwiązań informatycznych wraz z usługami konsultingowymi opartych o systemy pamięci masowych, systemy backupu i archiwizacji, sieci Storage Area Network oraz systemy wysokiej dostępności, zarządzanie projektami informatycznymi, doradztwo w zakresie systemów zarządzania jakością</li> </ul>	49%	21%	37%	-5%
<b>Pozostale</b>		-2%	-34%	-2%	-25%

Do Segmentu Retail przypisane zostały następujące ośrodki zysków:

- Oddział Nowy Sącz – Centrum Technologii Sprzedaży,
- Oddział Centrum Usług wraz z Serwisem Fiskalnym,
- Grupa Kapitałowa ZUK Elzab S.A.,
- Grupa Kapitałowa Comp Centrum Innowacji Sp. z o.o.
- Insoft Sp. z o.o.

Do Segmentu IT przypisano następujące ośrodki zysków:

- Oddział IT, w ramach którego funkcjonują Piony:
  - Pion Systemów Sieciowych i Cyberbezpieczeństwa,
  - Pion Rozwiązań Systemowych,
  - Zaplecze IT,
- Enigma Systemy Ochrony Informacji Sp. z o.o.

W Segmencie Pozostałe prezentowane są przychody i koszty, których nie można przypisać do poszczególnych Segmentów, a których udział w przychodach Grupy Kapitałowej wynosi poniżej 10% oraz centralne koszty związane z funkcjonowaniem całej grupy kapitałowej. W tym miejscu prezentuje się również wyłączenia transakcji wewnętrznych pomiędzy poszczególnymi Segmentami – tak, aby wyniki Segmentów uwzględniały wzajemnie świadczone sobie usługi.

Dla potrzeb klasyfikacji przychodów i przypisywania kosztów do działalności poszczególnych Segmentów oraz przypisania składników aktywów i zobowiązań do poszczególnych Segmentów prowadzona jest ewidencja księgową wg obowiązującego w Grupie Kapitałowej schematu organizacyjnego. Raportowane wyniki Segmentów są spójne z wynikami prezentowanymi w sprawozdaniu finansowym Grupy Kapitałowej.

Dla potrzeb kalkulacji wyników finansowych poszczególnych Segmentów prowadzona jest ewidencja księgową:

- wg miejsc powstawania kosztów (MPK),
- przychodów i kosztów związanych z realizowanymi kontraktami handlowymi.

Analiza finansowa przeprowadzana jest na poziomie wyniku EBIT każdego Segmentu – wyłączono z kalkulacji przychody i koszty finansowe oraz podatek dochodowy.

Do Segmentów przypisane są wszystkie aktywa będące w ich użytkowaniu: środki trwałe, wartości niematerialne i prawne – w tym wartość firmy, należności i środki pieniężne. W Segmencie Pozostałe prezentuje się aktywo przeznaczone do sprzedaży: Spółkę PayTel oraz aktywa nieprzypisane do Segmentu IT lub Segmentu Retail.

Nakłady inwestycyjne wykazywane w Segmentach obejmują zarówno zewnętrzne jak i dokonywane w ramach Grupy Kapitałowej nakłady na: niefinansowe aktywa trwałe oraz prace badawczo rozwojowe. Na wartość prac badawczo-rozwojowych składają się zakupy zewnętrzne oraz prace własne związane z ich wytworzeniem.

Transakcje przeprowadzane pomiędzy segmentami operacyjnymi przeprowadzane są na zasadach rynkowych. Dla dokumentowania tych transakcji stosuje się faktury lub rachunki wewnętrzne (w przypadku transakcji przeprowadzanych pomiędzy segmentami wewnątrz jednej spółki). Obroty te w procesie sporządzania sprawozdania finansowego zostają wyłączone zgodnie z zasadami przyjętymi dla konsolidacji sprawozdań finansowych.

<i>I półrocze okres bieżący od 01.01.2015 do 30.06.2015</i>	<i>Segment IT</i>	<i>Segment Retail</i>	<i>Pozostałe</i>	<i>RAZEM</i>
<b>Przychody ze sprzedaży</b>	<b>155 403</b>	<b>166 397</b>	<b>130</b>	<b>321 930</b>
Wyłączenia ( transakcje wewnętrzne)	(9 217)	(9 820)	(5 341)	(24 378)
<b>Przychody ze sprzedaży po wyłączeniach</b>	<b>146 186</b>	<b>156 577</b>	<b>(5 211)</b>	<b>297 552</b>
<b>Koszty operacyjne</b>	<b>151 893</b>	<b>137 605</b>	<b>8 235</b>	<b>297 733</b>
Wyłączenia ( transakcje wewnętrzne)	(9 575)	(9 979)	(6 166)	(25 720)
<b>Koszty operacyjne po wyłączeniach</b>	<b>142 318</b>	<b>127 626</b>	<b>2 069</b>	<b>272 013</b>
Inne koszty / przychody operacyjne	1 184	(1 330)	(975)	(1 121)
<b>Zysk / (strata) na działalności operacyjnej (EBIT)</b>	<b>5 052</b>	<b>27 621</b>	<b>(8 255)</b>	<b>24 418</b>
Przychody / koszty finansowe	x	x	x	(4 366)
Udział w zyskach / (stratach) jednostek stowarzyszonych	x	x	x	0
<b>Zysk / (strata) brutto</b>	<b>x</b>	<b>x</b>	<b>x</b>	<b>20 052</b>
Podatek dochodowy	x	x	x	4 498
<b>Zysk / (strata) netto z działalności gospodarczej</b>	<b>x</b>	<b>x</b>	<b>x</b>	<b>15 554</b>
Zysk / (strata) na działalności zaniechanej	x	x	x	956
<b>Zysk / (strata) netto</b>	<b>x</b>	<b>x</b>	<b>x</b>	<b>16 510</b>
Zysk / (strata) przypadający na udziałowców niekontrolujących	x	x	x	1 462
<b>Zysk / (strata) przypadająca na akcjonariuszy Comp S.A.</b>	<b>x</b>	<b>x</b>	<b>x</b>	<b>15 048</b>
<b>Amortyzacja</b>	<b>3 992</b>	<b>4 736</b>	<b>91</b>	<b>8 819</b>

<i>stan na 30.06.2015</i>	<i>Segment IT</i>	<i>Segment Retail</i>	<i>Pozostałe</i>	<i>RAZEM</i>
<b>Aktywa segmentu</b>	<b>214 554</b>	<b>335 201</b>	<b>232 618</b>	<b>782 373</b>

<i>I półrocze okres bieżący od 01.01.2015 do 30.06.2015</i>	<i>Segment IT</i>	<i>Segment Retail</i>	<i>Pozostałe</i>	<i>RAZEM</i>
Niefinansowe aktywa trwałe (zakupy zewnętrzne i prace własne)	687	2 747	21	3 455
Zakupy spółek*	-	15 000	-	15 000
Badania i rozwój (zakupy zewnętrzne i prace własne)	-	4 125	-	4 125
<b>Nakłady inwestycyjne razem</b>	<b>687</b>	<b>21 872</b>	<b>21</b>	<b>22 580</b>

\*częściowe rozliczenie transakcji nabycia JNJ Limited przez spółkę Comp Centrum Innowacji Sp. z o.o.

#### Dane porównywalne:

<i>stan na 31.12.2014</i>	<i>Segment IT</i>	<i>Segment Retail</i>	<i>Pozostałe</i>	<i>RAZEM</i>
<b>Aktywa segmentu</b>	<b>143 339</b>	<b>373 093</b>	<b>286 900</b>	<b>803 332</b>

<i>I półrocze okres porównywalny od 01.01.2014 do 30.06.2014</i>	<i>Segment IT</i>	<i>Segment Retail</i>	<i>Pozostałe</i>	<i>RAZEM</i>
Niefinansowe aktywa trwałe	1 189	1 719	41	2 949
Zakupy spółek	-	14 242	4 453	18 695
Badania i rozwój	1 394	2 189	-	3 583
<b>Nakłady inwestycyjne razem</b>	<b>2 583</b>	<b>18 150</b>	<b>4 494</b>	<b>25 227</b>

<i>I półrocze okres porównywalny od 01.01.2014 do 30.06.2014</i>	<i>Segment IT</i>	<i>Segment Retail</i>	<i>Pozostałe</i>	<i>RAZEM</i>
<b>Przychody ze sprzedaży</b>	<b>103 743</b>	<b>196 857</b>	<b>0</b>	<b>300 600</b>
Wylączenia ( transakcje wewnętrzne)	(876)	(16 880)	(5 679)	(23 435)
<b>Przychody ze sprzedaży po wylączeniach</b>	<b>102 867</b>	<b>179 977</b>	<b>(5 679)</b>	<b>277 165</b>
<b>Koszty operacyjne</b>	<b>106 713</b>	<b>163 145</b>	<b>7 056</b>	<b>276 914</b>
Wylączenia ( transakcje wewnętrzne)	(1 802)	(18 982)	(6 307)	(27 091)
<b>Koszty operacyjne po wylączeniach</b>	<b>104 911</b>	<b>144 163</b>	<b>749</b>	<b>249 823</b>
Inne koszty / przychody operacyjne	697	362	(639)	420
<b>Zysk / (strata) na działalności operacyjnej (EBIT)</b>	<b>(1 347)</b>	<b>36 176</b>	<b>(7 067)</b>	<b>27 762</b>
Przychody / koszty finansowe	x	x	x	(3 304)
Udział w zyskach / (stratach) jednostek stowarzyszonych	x	x	x	0
<b>Zysk / (strata) brutto</b>	<b>x</b>	<b>x</b>	<b>x</b>	<b>24 458</b>
Podatek dochodowy	x	x	x	4 237
<b>Zysk / (strata) netto z działalności gospodarczej</b>	<b>x</b>	<b>x</b>	<b>x</b>	<b>20 221</b>
Zysk / (strata) na działalności zaniechanej	x	x	x	(1 354)
<b>Zysk / (strata) netto</b>	<b>x</b>	<b>x</b>	<b>x</b>	<b>18 867</b>
Zysk / (strata) przypadający na udziałowców niekontrolujących	x	x	x	1 987
<b>Zysk / (strata) przypadająca na akcjonariuszy Comp S.A.</b>	<b>x</b>	<b>x</b>	<b>x</b>	<b>16 880</b>
<b>Amortyzacja</b>	<b>3 678</b>	<b>4 667</b>	<b>118</b>	<b>8 463</b>

Istotna większość przychodów Grupy Kapitałowej to przychody uzyskiwane w Polsce, a aktywność handlowa skoncentrowana jest na terenie Polski.

SEGMENTY GEOGRAFICZNE	<i>I półrocze okres bieżący od 01.01.2015 do 30.06.2015</i>	<i>I półrocze okres porównywalny od 01.01.2014 do 30.06.2014</i>
<b>Przychody uzyskane ze sprzedaży na rynek Polski:</b>		
- wartościowo	<b>281 263</b>	<b>197 762</b>
- procentowo	94,53%	71,35%
<b>Przychody uzyskane ze sprzedaży eksportowej na terenie Unii Europejskiej:</b>		
- wartościowo	<b>15 596</b>	<b>64 864</b>
- procentowo	5,24%	23,40%
<b>Przychody uzyskane ze sprzedaży eksportowej poza Unią Europejską:</b>		
- wartościowo	<b>693</b>	<b>14 539</b>
- procentowo	0,23%	5,25%

Podpisy wszystkich członków Zarządu Comp S.A.

Data	Imię i nazwisko	Stanowisko / Funkcja	Podpis
31.08.2015	Jacek Papaj	Prezes Zarządu	
31.08.2015	Andrzej Olaf Wąsowski	Wiceprezes Zarządu	
31.08.2015	Krzysztof Morawski	Wiceprezes Zarządu	
31.08.2015	Krzysztof Urbanowicz	Wiceprezes Zarządu	
31.08.2015	Andrzej Wawer	Członek Zarządu	

## **SPRAWOZDANIE ZARZĄDU Z DZIAŁALNOŚCI GRUPY KAPITAŁOWEJ W I PÓŁROCZU 2015 R.**

### **1) zwięzły opis istotnych dokonań lub niepowodzeń Spółki i Grupy Kapitałowej w okresie, którego dotyczy raport, wraz z wykazem najważniejszych zdarzeń ich dotyczących;**

W okresie I półrocza 2015 roku w Spółce i Grupie Kapitałowej Spółki nie miały miejsca żadne istotne jednorazowe dokonania, ani niepowodzenia.

### **2) opis czynników i zdarzeń, w szczególności o nietypowym charakterze, mających znaczący wpływ na osiągnięte wyniki finansowe, aktywa, zobowiązania, kapitał lub przepływy środków pieniężnych;**

Opis zdarzeń i czynników znajduje się w notach objaśniających do Śródrocznego Skróconego Skonsolidowanego Sprawozdania Finansowego.

### **3) objaśnienia dotyczące sezonowości lub cykliczności działalności Spółki i Grupy Kapitałowej w prezentowanym okresie;**

Objaśnienia dotyczące sezonowości lub cykliczności działalności znajduje się w notach objaśniających do Śródrocznego Skróconego Skonsolidowanego Sprawozdania Finansowego.

### **4) informacja dotycząca emisji, wykupu i spłaty dłużnych i kapitałowych papierów wartościowych;**

#### **Program emisji skierowany do spółek Grupy Kapitałowej Comp S.A.**

W I półroczu 2015 roku kontynuowany był program emisji obligacji skierowanych do spółek Grupy Kapitałowej Comp S.A.

Spółka Comp Centrum Innowacji Sp. z o.o. w okresie od 1 stycznia 2015 roku do 30 czerwca 2015 roku wyemitowała obligacje w łącznej wartości nominalnej 29.000 tys. zł. Obligacje zostały objęte przez Jednostkę Dominującą oraz ZUK Elzab S.A. Oprocentowanie obligacji ustalone zostało według stopy procentowej równej stawce WIBOR 1M powiększonej o marżę. Obligacje są niezbywalne i niezabezpieczone. Wykup obligacji nastąpi w terminie 12 miesięcy od dnia przydziału. Celem emisji obligacji jest finansowanie działalności operacyjnej, inwestycyjnej oraz finansowej. Warunki transakcji nie odbiegają od warunków charakterystycznych dla tego rodzaju transakcji na rynku.

Równocześnie Spółka Comp Centrum Innowacji Sp. z o.o. dokonała wykupu wyemitowanych obligacji za kwotę 14.200 tys. zł. Wykupione obligacje podlegają umorzeniu z chwilą ich wykupu.

#### **Obligacje w trybie emisji niepublicznej Comp S.A.**

W dniu 28 stycznia 2015 roku przypadał termin płatności I raty odsetek od obligacji wyemitowanych 28 lipca 2014 r. Kwota zapłaconych odsetek wyniosła 906 tys. zł.

W dniu 30 czerwca 2015 r. trybie emisji niepublicznej, Jednostka Dominująca wyemitowała kolejną emisję 50.000 niezabezpieczonych obligacji na okaziciela, niemających formy dokumentu, o wartości nominalnej i cenie emisyjnej jednej obligacji równej 1.000 zł i o łącznej wartości nominalnej 50 milionów zł. Termin wykupu przedmiotowych obligacji przypada na dni 29 czerwca 2018 r., 28 czerwca 2019 r. i 30 czerwca 2020 r. (odpowiednio 100, 200 i 700 zł z każdej obligacji), zaś wypłata odsetek następować będzie półrocznie zaczynając od 30 grudnia 2015r. Obligacje



są oprocentowane według zmiennej stopy procentowej równej stawce WIBOR 6M powiększonej o marżę ustaloną na warunkach rynkowych.

#### **Obligacje w trybie emisji niepublicznej ZUK Elzab S.A.**

Zarząd spółki zależnej ZUK Elzab S.A. w dniu 23 lutego 2015 r. podjął uchwałę o emisji obligacji ograniczonej do kwoty 50 milionów złotych stanowiącej maksymalną dopuszczalną łączną wartość wyemitowanych i niewykupionych obligacji oraz o przeprowadzeniu w ramach programu emisji pierwszej serii niezabezpieczonych obligacji na okaziciela o łącznej wartości nominalnej do 20 milionów złotych.

W dniu 30 marca 2015 r. Zarząd spółki ZUK Elzab S.A. podjął uchwałę w sprawie zwiększenia kwoty emisji obligacji, ustalenia wysokości marży odsetkowej oraz ostatecznych Warunków Emisji. Na mocy uchwały, zwiększona została wartość nominalna obligacji do 25 milionów złotych.

W ramach pierwszej emisji, emitowanych jest do 25.000 niezabezpieczonych obligacji na okaziciela serii A/2015, nie mających formy dokumentu, o wartości nominalnej 1.000 złotych każda, o łącznej wartości nominalnej wszystkich obligacji w wysokości do 25 milionów złotych, po cenie emisyjnej równej wartości nominalnej, oprocentowanych według stopy procentowej równej w skali roku stopie bazowej WIBOR 6M powiększonej o marżę odsetkową ustaloną na poziomie rynkowym, o terminie wykupu w dniu 3 kwietnia 2018 r.

Obligacje zostały wyemitowane w ramach programu, jako papiery na okaziciela, w formie zdematerializowanej zgodnie z Ustawą o obligacjach z dnia 29 czerwca 1995 roku. Emisja obligacji nastąpiła zgodnie z art. 9 pkt 3 Ustawy o obligacjach (emisja niepubliczna) poprzez skierowanie propozycji nabycia obligacji do indywidualnych adresatów, w liczbie nie większej niż 149 osób. Obligacje nie są zabezpieczone. Cel emisji obligacji w rozumieniu art. 10 Ustawy o obligacjach nie został określony. Oferującym obligacje był MBank S.A., z którym w dniu 23 lutego 2015 r. Spółka ZUK Elzab S.A. zawarła umowę na program emisji obligacji.

W dniu 8 maja 2015 r. Zarząd KDPW zarejestrował w depozycie papierów wartościowych 25.000 (obligacji na okaziciela serii A/2015 spółki ZUK Elzab S.A. o wartości nominalnej 1.000 zł każda i terminie wykupu w dniu 3 kwietnia 2018 r. Obligacje zostały oznaczone kodem PLELZAB00069.

W dniu 3 czerwca 2015 r. Zarząd Spółki ELZAB S.A. otrzymał uchwałę Zarządu BondSpot S.A., na mocy której Zarząd BondSpot S.A. wprowadził do alternatywnego systemu obrotu na Catalyst organizowanego przez BondSpot S.A. 25.000 obligacji na okaziciela serii A/2015 wyemitowanych przez Spółkę, o łącznej wartości nominalnej 25.000 tys. zł i jednostkowej wartości nominalnej 1 tys. zł.

#### **5) informacje dotyczące wypłaconej (lub zadeklarowanej) dywidendy, łącznie i w przeliczeniu na jedną akcję, z podziałem na akcje zwykle i uprzywilejowane;**

Informacja o wypłaconej lub zadeklarowanej dywidendzie, znajduje się w notach objaśniających do Śródrocznego Skróconego Skonsolidowanego Sprawozdania Finansowego.

#### **6) wskazanie zdarzeń, które wystąpiły po dniu, na który sporządzono skonsolidowane sprawozdanie finansowe, nieujętych w tym sprawozdaniu, a mogących w znaczący sposób wpłynąć na przyszłe wyniki finansowe Spółki;**

Zdarzenia po dniu bilansowym zostały opisane w notach objaśniających do Śródrocznego Skróconego Skonsolidowanego Sprawozdania Finansowego w punkcie: Znaczące zdarzenia po dniu, na który sporządzono skrócone Śródroczne Skonsolidowane Sprawozdanie Finansowe.

#### **7) informacja dotycząca zmian zobowiązań warunkowych lub aktywów warunkowych, które nastąpiły od czasu zakończenia ostatniego roku obrotowego;**

Informacja dotycząca zmian zobowiązań lub aktywów warunkowych znajduje się w notach objaśniających do Śródrocznego Skróconego Skonsolidowanego Sprawozdania Finansowego w punkcie: Zmiana zobowiązań warunkowych lub aktywów warunkowych.

**8) opis organizacji grupy kapitałowej Spółki, ze wskazaniem jednostek podlegających konsolidacji;**

Opis umieszczono w Wprowadzeniu do Śródrocznego Skróconego Skonsolidowanego Sprawozdania Finansowego w punkcie: Informacje o Grupie Kapitałowej.

**9) wskazanie skutków zmian w strukturze jednostki gospodarczej, w tym w wyniku połączenia jednostek gospodarczych, przejęcia lub sprzedaży jednostek grupy kapitałowej Spółki, inwestycji długoterminowych, podziału, restrukturyzacji i zaniechania działalności;**

Szczegółową informację na temat zmian w strukturze Grupy Kapitałowej, w tym w wyniku połączeń jednostek gospodarczych umieszczono w Wprowadzeniu do Śródrocznego Skróconego Skonsolidowanego Sprawozdania Finansowego w punkcie: Zmiany w składzie Grupy Kapitałowej.

Informacja o zaniechaniu działalności prezentowana jest w notach objaśniających do Śródrocznego Skróconego Sprawozdania Finansowego w punkcie Aktywa przeznaczone do sprzedaży.

Poniżej zaprezentowane zostały zmiany w strukturze aktywów Grupy Kapitałowej w okresie sprawozdawczym.

**Struktura aktywów obrotowych oraz aktywów trwałych Grupy Kapitałowej Comp**

stan na dzień	stan na 31.12.2014	struktura [1]	stan na 30.06.2015	struktura [2]	Zmiana [2-1]
<b>A Aktywa trwałe</b>	<b>455 041</b>	<b>100%</b>	<b>460 066</b>	<b>100%</b>	
I Rzeczowe aktywa trwałe	49 669	11%	51 807	11%	0%
II Wartości niematerialne	386 751	85%	389 113	85%	0%
III Nieruchomości inwestycyjne	-	0%	-	0%	0%
IV Inwestycje w jednostkach stowarzyszonych (wycena metodą praw własności)	-	0%	-	0%	0%
V Inwestycje w udziały i akcje	-	0%	-	0%	0%
VI Aktywa z tytułu odroczonego podatku dochodowego	3 338	1%	3 171	1%	0%
VII Aktywa finansowe długoterminowe	5 723	1%	9 486	2%	1%
VIII Należności z tytułu leasingu finansowego długoterminowe	-	0%	-	0%	0%
IX Pozostałe należności długoterminowe	729	0%	733	0%	0%
X Umowy o budowę - część długoterminowa	5 193	1%	5 358	1%	0%
XI Pozostałe aktywa długoterminowe	3 638	1%	398	0%	-1%
<b>B Aktywa obrotowe</b>	<b>348 291</b>	<b>100%</b>	<b>322 307</b>	<b>100%</b>	
I Zapasy	52 828	15%	57 859	18%	3%
II Należności handlowe	168 651	48%	107 564	33%	-15%
III Pozostałe należności krótkoterminowe	9 723	3%	11 206	4%	1%
IV Należności z tytułu leasingu finansowego krótkoterminowe	-	0%	-	0%	0%
V Umowy o budowę - część krótkoterminowa	5 253	2%	10 669	3%	1%
VI Bieżące aktywa podatkowe i inne aktywa o podobnym charakterze	15 159	4%	14 759	5%	1%
VII Aktywa finansowe krótkoterminowe	6 770	2%	1 930	1%	-1%
VIII Pozostałe aktywa krótkoterminowe	11 924	3%	15 664	5%	2%
IX Środki pieniężne i ekwiwalenty środków pieniężnych	37 435	11%	59 161	18%	7%
X Aktywa przeznaczone do sprzedaży	40 548	12%	43 495	13%	1%

**Struktura całości aktywów Grupy Kapitałowej Comp S.A.**

stan na dzień	stan na 31.12.2014	struktura	stan na 30.06.2015	struktura	zmiany	zmiany w strukturze
<b>AKTYWA</b>	<b>803 332</b>	<b>100%</b>	<b>782 373</b>	<b>100%</b>	<b>(20 959)</b>	
<b>A Aktywa trwałe</b>	<b>455 041</b>	<b>57%</b>	<b>460 066</b>	<b>59%</b>	<b>5 025</b>	<b>2%</b>
I Rzeczowe aktywa trwałe	49 669	6%	51 807	7%	2 138	1%
II Wartości niematerialne	386 751	48%	389 113	50%	2 362	2%
III Nieruchomości inwestycyjne	-	0%	-	0%	-	0%
IV Inwestycje w jednostkach stowarzyszonych (wycena metodą praw własności)	-	0%	-	0%	-	0%
V Inwestycje w udziały i akcje	-	0%	-	0%	-	0%
VI Aktywa z tytułu odroczonego podatku dochodowego	3 338	1%	3 171	0%	(167)	-1%
VII Aktywa finansowe długoterminowe	5 723	1%	9 486	1%	3 763	0%
VIII Należności z tytułu leasingu finansowego długoterminowe	-	0%	-	0%	-	0%
IX Pozostałe należności długoterminowe	729	0%	733	0%	4	0%
X Umowy o budowę - część długoterminowa	5 193	1%	5 358	1%	165	0%
XI Pozostałe aktywa długoterminowe	3 638	0%	398	0%	(3 240)	0%
<b>B Aktywa obrotowe</b>	<b>348 291</b>	<b>43%</b>	<b>322 307</b>	<b>41%</b>	<b>(25 984)</b>	<b>-2%</b>
I Zapasy	52 828	7%	57 859	7%	5 031	0%
II Należności handlowe	168 651	21%	107 564	14%	(61 087)	-7%
III Pozostałe należności krótkoterminowe	9 723	1%	11 206	1%	1 483	0%
IV Należności z tytułu leasingu finansowego krótkoterminowe	-	0%	-	0%	-	0%
V Umowy o budowę - część krótkoterminowa	5 253	1%	10 669	1%	5 416	0%
VI Bieżące aktywa podatkowe i inne aktywa o podobnym charakterze	15 159	2%	14 759	2%	(400)	0%
VII Aktywa finansowe krótkoterminowe	6 770	1%	1 930	0%	(4 840)	-1%
VIII Pozostałe aktywa krótkoterminowe	11 924	1%	15 664	2%	3 740	1%
IX Środki pieniężne i ekwiwalenty środków pieniężnych	37 435	4%	59 161	8%	21 726	4%
X Aktywa przeznaczone do sprzedaży	40 548	5%	43 495	6%	2 947	1%

**10) stanowisko Zarządu Jednostki Dominującej odnośnie możliwości zrealizowania wcześniej publikowanych prognoz wyników na dany rok, w świetle wyników zaprezentowanych w bieżącym raporcie w stosunku do wyników prognozowanych;**

Nie publikowano prognoz dotyczących roku 2015.

**11) wskazanie akcjonariuszy posiadających bezpośrednio lub pośrednio przez podmioty zależne, co najmniej 5% ogólnej liczby głosów na walnym zgromadzeniu Spółki na dzień przekazania bieżącego raportu wraz ze wskazaniem liczby posiadanych przez te podmioty akcji, ich procentowego udziału w kapitale zakładowym, liczby głosów z nich wynikających i ich procentowego udziału w ogólnej liczbie głosów na walnym zgromadzeniu oraz wskazanie zmian w strukturze własności znacznych pakietów akcji emitenta w okresie od przekazania poprzedniego raportu kwartalnego;**

Powyższe informacje zawarte są we Wprowadzeniu do Skonsolidowanego Sprawozdania Finansowego w pozycji dotyczącej kapitału zakładowego.

**12) zestawienie stanu posiadania akcji Spółki Comp S.A. lub uprawnień do nich (opcji) przez osoby zarządzające i nadzorujące Spółki na dzień przekazania bieżącego raportu, wraz ze wskazaniem zmian w stanie posiadania, w okresie od przekazania poprzedniego raportu kwartalnego, odrębnie dla każdej z osób;**

Imię i nazwisko	Funkcja w Comp S.A.	Nazwa spółki	Liczba posiadanych akcji (udziałów)	Łączna wartość nominalna akcji/ udziałów (zł)	Udział w kapitale zakładowym (%)	Udział w ogólnej liczbie głosów na WZ (%)	Udział w ogólnej liczbie głosów na WZ (%) *
Robert Tomaszewski	Przewodniczący Rady Nadzorczej	Comp S.A.	17 322	43 305,00	0,29%	0,29%	0,33%
Tomasz Bogutyn	Wiceprzewodniczący Rady Nadzorczej	Comp S.A.	34	85,00	0,00%	0,00%	0,00%
Sławomir Lachowski	Członek Rady Nadzorczej	Comp S.A.	-	-	-	-	-
Włodzimierz Hausner	Członek Rady Nadzorczej	Comp S.A.	-	-	-	-	-
Jacek Klimczak	Członek Rady Nadzorczej	Comp S.A.	-	-	-	-	-
Kajetan Wojnicz	Członek Rady Nadzorczej	Comp S.A.	-	-	-	-	-
Arkadiusz Jastrzębski	Członek Rady Nadzorczej	Comp S.A.	-	-	-	-	-
Jacek Papaj	Prezes Zarządu	Comp S.A.	817 811	2 044 527,50	13,82%	13,82%	16,07%
Andrzej Olaf Wąsowski	Wiceprezes Zarządu	Comp S.A.	89 948	224 870,00	1,52%	1,52%	1,82%
Krzysztof Morawski	Wiceprezes Zarządu	Comp S.A.	0	0	0%	0%	0%
Andrzej Wawer	Członek Zarządu	Comp S.A.	1 780	4 450,00	0,03%	0,03%	0,03%
Krzysztof Urbanowicz	Wiceprezes Zarządu	Comp S.A.	0	0	0%	0%	0%

\* Po uwzględnieniu braku wykonywania prawa głosu na walnym zgromadzeniu Spółki z akcji własnych posiadanych przez Spółkę i jednostki zależne.

Według wiedzy Zarządu Spółki w okresie od publikacji ostatniego sprawozdania okresowego (Śródroczne Skrócone Sprawozdanie Finansowe za I kwartał 2015 r. – raport bieżący nr 09/2015 z dnia 15.05.2015 r.) do dnia publikacji niniejszego sprawozdania nie nastąpiły zmiany w liczbie posiadania akcji przez Członków Rady Nadzorczej oraz Członków Zarządu.

**13) wskazanie postępowań toczących się przed sądem, organem właściwym dla postępowania arbitrażowego lub organem administracji publicznej, z uwzględnieniem informacji w zakresie:**

- a) postępowania dotyczącego zobowiązań albo wierzytelności Spółki lub jednostki od niej zależnej, których wartość stanowi co najmniej 10% kapitałów własnych Spółki, z określeniem: przedmiotu postępowania, wartości przedmiotu sporu, daty wszczęcia postępowania, stron wszczętego postępowania oraz stanowiska Spółki,
- b) dwu lub więcej postępowań dotyczących zobowiązań oraz wierzytelności, których łączna wartość stanowi odpowiednio co najmniej 10% kapitałów własnych Spółki, z określeniem łącznej wartości postępowań odrębnie w grupie zobowiązań oraz wierzytelności wraz ze stanowiskiem Spółki w tej sprawie oraz, w odniesieniu do największych postępowań w grupie zobowiązań i grupie wierzytelności - ze wskazaniem ich przedmiotu, wartości przedmiotu sporu, daty wszczęcia postępowania oraz stron wszczętego postępowania;

Informacja dotycząca postępowań sądowych znajduje się w notach objaśniających do Śródrocznego Skróconego Skonsolidowanego Sprawozdania Finansowego w punkcie: Postępowania sądowe.

**14) informacje o zawarciu przez Spółkę lub jednostkę od niej zależną jednej lub wielu transakcji z podmiotami powiązаныmi, jeżeli wartość tych transakcji (łączna wartość wszystkich transakcji zawartych w okresie od początku roku obrotowego) przekracza wyrażoną w złotych równowartość kwoty 500.000 Euro - jeżeli nie są one transakcjami typowymi i rutynowymi, zawieranyymi na warunkach rynkowych pomiędzy jednostkami powiązаныmi, a ich charakter i warunki wynikają z bieżącej działalności operacyjnej, prowadzonej przez Spółkę lub jednostkę od niej zależną.**

Wszystkie transakcje z jednostkami powiązаныmi to transakcje zawierane na warunkach rynkowych w ramach normalnej działalności operacyjnej spółek Grupy Kapitałowej w zakresie działalności handlowej oraz programu emisji obligacji Spółki opisanego w punkcie 4) powyżej.

**15) informacje o udzieleniu przez Spółkę lub przez jednostkę od niej zależną poręczeń kredytu lub pożyczki lub udzieleniu gwarancji - łącznie jednemu podmiotowi lub jednostce zależnej od tego podmiotu, jeżeli łączna wartość istniejących poręczeń lub gwarancji stanowi równowartość co najmniej 10% kapitałów własnych Spółki;**

Spółka nie udzieliła poręczeń, kredytów ani gwarancji łącznie jednemu podmiotowi lub jednostce zależnej od tego podmiotu, których równowartość stanowi co najmniej 10% kapitałów własnych.

**16) inne informacje, które zdaniem Spółki są istotne dla oceny sytuacji kadrowej, majątkowej, finansowej, wyniku finansowego i ich zmian osiągniętych przez Spółkę i Grupę Kapitałową, oraz informacje, które są istotne dla oceny możliwości realizacji zobowiązań przez Spółkę i Grupę Kapitałową;**

Nie wystąpiły żadne okoliczności poza ujętymi w prezentowanym sprawozdaniu mogące mieć istotny wpływ na wynik finansowy Grupy Kapitałowej oraz na jego możliwości realizacji zobowiązań.

**17) wskazanie czynników, które w ocenie Spółki będą miały wpływ na osiągnięte przez nią i Grupę Kapitałową wyniki w perspektywie co najmniej kolejnego kwartału.**

Czynnikami, które będą miały wpływ na wyniki kolejnych kwartałów to:

- finalizacja kontraktów handlowych (w szczególności w segmencie IT) ;
- dalsza aktywność eksportowa;
- zakończenie prac związanych z projektami badawczo-rozwojowymi (m.in. m/platform) i oddaniem ich od użytkowania.

**18) Informacja o audytorze**

Rada Nadzorcza Spółki w dniu 28 maja 2014 r. wybrała podmiot uprawniony do przeglądu półrocznego oraz badania rocznego sprawozdania jednostkowego i skonsolidowanego za lata 2014 i 2015. Umowa o świadczenie usług została zawarta na okres 2 lat.

Rada Nadzorcza postępując zgodnie z obowiązującymi przepisami i normami zawodowymi wybrała do wykonania tych czynności firmę Deloitte Polska Spółka z ograniczoną odpowiedzialnością sp. k. z siedzibą w Warszawie, Aleja Jana Pawła II 19, wpisana na listę podmiotów uprawnionych do badania sprawozdań finansowych pod numerem ewidencyjnym 73 w Krajowej Izby Biegłych Rewidentów.

Podpisy wszystkich członków Zarządu Comp S.A.

Data	Imię i nazwisko	Funkcja	Podpis
31.08.2015	Jacek Papaj	Prezes Zarządu	
31.08.2015	Andrzej Olaf Wąsowski	Wiceprezes Zarządu	
31.08.2015	Krzysztof Morawski	Wiceprezes Zarządu	
31.08.2015	Krzysztof Urbanowicz	Wiceprezes Zarządu	
31.08.2015	Andrzej Wawer	Członek Zarządu	

## ŚRÓDROCZNE SKRÓCONE JEDNOSTKOWE SPRAWOZDANIE FINANSOWE ZA I PÓŁROCZE 2015 R

### Wprowadzenie do Śródrocznego Skróconego Jednostkowego Sprawozdania Finansowego

#### PODSTAWY SPORZĄDZENIA ŚRÓDROCZNEGO SKRÓCONEGO JEDNOSTKOWEGO SPRAWOZDANIA FINANSOWEGO

Spółka Comp S.A. („Spółka”) zastosowała dla niniejszego sprawozdania finansowego Międzynarodowe Standardy Sprawozdawczości Finansowej dla okresu bieżącego i porównywalnego.

Jednostkowe sprawozdanie finansowe za I półrocze 2015 roku zostało sporządzone zgodnie z Rozporządzeniem Rady Ministrów z 19 lutego 2009 roku w sprawie informacji bieżących i okresowych przekazywanych przez emitentów papierów wartościowych oraz warunków uznania za równoważne informacji wymaganych przepisami prawa państwa niebędącego państwem członkowskim (Dz. U. Nr 33, poz. 259 z 2009 r.) oraz Międzynarodowym Standardem Rachunkowości 34 (MSR 34) „Śródroczna sprawozdawczość finansowa” w kształcie zatwierdzonym przez Unię Europejską z zastosowaniem zasad wyceny aktywów i pasywów oraz pomiaru wyniku finansowego netto określonych w sprawozdaniu Spółki za rok 2014.

Wybrane dane finansowe w początkowej części raportu zostały przedstawione w EUR zgodnie z paragrafem 90 ust. 1 Rozporządzenia Ministra Finansów z 19 lutego 2009 r. ( Dz. U. Nr 33, poz. 259 z 2009 r.)

Do przeliczenia pozycji ze Sprawozdania z Sytuacji Finansowej zastosowano kurs z ostatniego dnia, a dla pozycji ze Sprawozdania z Zysków lub Strat i Innych Całkowitych Dochodów oraz ze Sprawozdania z Przepływów Pieniężnych zastosowano kurs średni w okresie.

<i>Dane w zł</i>	<i>okres bieżący</i>	<i>okres porównywalny</i>
	<i>stan na 30.06.2015</i>	<i>stan na 31.12.2014</i>
Kurs obowiązujący na ostatni dzień okresu przyjęty do obliczenia pozycji ze Sprawozdania z Sytuacji Finansowej	4,1944	4,2623
	<i>01.01.2015 do 30.06.2015</i>	<i>01.01.2014 do 30.06.2014</i>
Kurs średni obliczony jako średnia arytmetyczna kursów obowiązujących na ostatni dzień każdego miesiąca w danym okresie - przyjęty do obliczenia danych ze Sprawozdania z Zysków lub Strat i Innych Całkowitych Dochodów oraz ze Sprawozdania z Przepływów Pieniężnych	4,1341	4,1784

Sprawozdanie finansowe prezentuje dane za okres 1 stycznia 2015 r. – 30 czerwca 2015 r. i dane porównywalne za okres 1 stycznia 2014 r. – 30 czerwca 2014 r. w odniesieniu do pozycji Jednostkowego Sprawozdania z Zysków lub Strat i Innych Całkowitych Dochodów, Sprawozdania ze Zmian w Kapitale Własnym i Jednostkowego Sprawozdania z Przepływów Pieniężnych oraz stan na 30 czerwca 2015 r. i stan porównywalnych danych na 31 grudnia 2014 r. dla pozycji bilansowych (Jednostkowe Sprawozdanie z Sytuacji Finansowej).

Spółka Comp S.A. w Śródrocznym Jednostkowym Sprawozdaniu Finansowym za I półrocze 2015 r. nie zdecydowała o wcześniejszym zastosowaniu standardów lub interpretacji, przed ich datą wejścia w życie.

Według szacunków Spółki, standardy, interpretacje i zmiany do standardów, nie zastosowane przed ich datą wejścia w życie, nie miałyby istotnego wpływu na sprawozdanie finansowe, jeżeli zostałyby zastosowane przez Spółkę na dzień bilansowy.

Spółka nie dokonała jeszcze analizy wpływu standardów MSSF 15 i MSSF 9 na sprawozdanie finansowe.

Opis przyjętych zasad rachunkowości Comp S.A. został zaprezentowany w Rocznym Sprawozdaniu Finansowym za rok 2014 opublikowanym w dniu 29 kwietnia 2015 r. Zasady rachunkowości są stosowane w sposób ciągły.

Jednostkowe Sprawozdanie Finansowe sporządzone zostało zgodnie z zasadą kosztu historycznego, która została zweryfikowana dla środków trwałych, wartości niematerialnych oraz instrumentów finansowych.

Niniejsze sprawozdanie finansowe zostało sporządzone przy założeniu kontynuowania działalności gospodarczej przez Comp S.A. Dane finansowe są wyrażone w tysiącach złotych, o ile nie zaznaczono inaczej.

## INFORMACJE OGÓLNE

Nazwa Spółki	Comp Spółka Akcyjna
Siedziba	02-230 Warszawa, ul Jutrzenki 116
Sąd Rejestrowy	Sąd Rejonowy dla m.st. Warszawy, XIII Wydział Gospodarczy Krajowego Rejestru Sądowego
Nr Rejestru Przedsiębiorców	0000037706
Nr identyfikacji podatkowej	522-00-01-694
REGON	012499190
Strona internetowa	<a href="http://www.comp.com.pl">www.comp.com.pl</a>

**Przedmiotem działalności podstawowej** Comp S.A. wg PKD jest działalność związana z informatyką:

- działalność związana z doradztwem w zakresie informatyki - działalność przeważająca - 62.02.Z,
- produkcja maszyn i sprzętu biurowego, z wyłączeniem komputerów i urządzeń peryferyjnych - 28.23.Z,
- naprawa i konserwacja urządzeń elektronicznych i optycznych- 33.13.Z,
- sprzedaż hurtowa komputerów, urządzeń peryferyjnych i oprogramowania - 46.51.Z,
- sprzedaż hurtowa pozostałych maszyn i urządzeń biurowych - 46.66.Z,
- działalność w zakresie telekomunikacji przewodowej - 61.10.Z,
- działalność związana z oprogramowaniem - 62.01.Z,
- działalność związana z zarządzaniem urządzeniami informatycznymi - 62.03.Z,
- pozostała działalność usługowa w zakresie technologii informatycznych i komputerowych - 62.09.Z,
- naprawa i konserwacja komputerów i urządzeń peryferyjnych - 95.11.Z.

Przedmiotem działalności drugorzędnej Comp S.A. jest między innymi:

- produkcja komputerów i urządzeń peryferyjnych (dział 26.20),
- produkcja sprzętu (tele) komunikacyjnego (dział 26.30),
- produkcja pozostałych maszyn specjalnego przeznaczenia (dział 28.99),
- badania naukowe i prace rozwojowe w dziedzinie pozostałych nauk przyrodniczych i technicznych (dział 72.19),
- wynajem i dzierżawa maszyn i urządzeń biurowych, włączając komputery (dział 77.33),
- pozostałe pozaszkolne formy edukacji (dział 85.59)
- sprzedaż hurtowa sprzętu elektronicznego i telekomunikacyjnego oraz części do niego (dział 46.52).

Czas trwania Spółki – Comp S.A. zgodnie ze statutem jest nieograniczony.

Spółka posiada oddziały samobilansujące:

- Centrum Usług mieszczący się przy ul. Działkowej 115a w Warszawie,
- Centrum Technologii Sprzedaży mieszczący się przy ul. Nawojowskiej 118 w Nowym Sączu,
- Oddział IT, mieszczący się przy ul. Jutrzenki 116 w Warszawie.

Oddział samobilansujący IT został utworzony w dniu 1 stycznia 2015 r. a zarejestrowany w KRS został w dniu 10 stycznia 2015 r.

Sprawozdanie jednostkowe jest sprawozdaniem połączonym Spółki i jej oddziałów.

Przygotowanie sprawozdania finansowego oparte było na założeniu, że Spółka będzie kontynuować działalność w dającej się przewidzieć przyszłości. Nie istnieją okoliczności wskazujące na zagrożenie kontynuacji działalności.



**SKŁAD ORGANÓW SPÓŁKI**

Skład osobowy Zarządu w dniu 30 czerwca 2015 r.:

- Jacek Papaj – Prezes Zarządu,
- Andrzej Olaf Wąsowski – Wiceprezes Zarządu,
- Krzysztof Morawski – Wiceprezes Zarządu,
- Krzysztof Urbanowicz – Wiceprezes Zarządu,
- Andrzej Wawer – Członek Zarządu.

W dniu 28 kwietnia 2015 r. Rada Nadzorcza powierzyła dotychczasowemu Członkowi Zarządu, Panu Krzysztofowi Urbanowiczowi, funkcję Wiceprezesa Zarządu.

Z uwagi na brzmienie § 31 ust. 2 statutu Comp S.A., Rada Nadzorcza najpierw podjęła uchwałę w przedmiocie odwołania Pana Krzysztofa Urbanowicza z funkcji członka Zarządu, a następnie uchwałę w przedmiocie powołania Pana Krzysztofa Urbanowicza na funkcję Wiceprezesa Zarządu.

Skład osobowy Rady Nadzorczej w dniu 30 czerwca 2015 r.:

- Robert Tomaszewski - Przewodniczący Rady Nadzorczej,
- Tomasz Marek Bogutyn - Wiceprzewodniczący Rady Nadzorczej,
- Sławomir Lachowski - Członek Rady Nadzorczej,
- Włodzimierz Kazimierz Hausner - Członek Rady Nadzorczej,
- Jacek Klimczak - Członek Rady Nadzorczej,
- Kajetan Wojnicz - Członek Rady Nadzorczej,
- Arkadiusz Orlin Jastrzębski - Członek Rady Nadzorczej.

Do dnia sporządzenia niniejszego sprawozdania skład Zarządu oraz Rady Nadzorczej Comp S.A. nie uległ zmianie.

**KAPITAŁ ZAKŁADOWY SPÓŁKI**

Kapitał zakładowy Comp S.A. na dzień bilansowy wynosił 14.795.470 zł i dzieli się na 5.918.188 akcji, o wartości nominalnej po 2,50 zł każda.

<b>KAPITAŁ ZAKŁADOWY (STRUKTURA)</b>	
Prawo do dywidendy	od daty nabycia
Akcje zwykłe	5 918 188
W tym akcje własne*	298 000
Ograniczenia praw do akcji	-
Liczba akcji razem	5 918 188
Kapitał zakładowy razem	14 795 470 zł
Wartość nominalna 1 akcji	2,50 zł

\* *akcje własne w posiadaniu Comp S.A.*

Spółka Comp S.A. na dzień bilansowy jest w posiadaniu 298.000 szt. akcji własnych Spółki, co stanowi 5,04% kapitału zakładowego Spółki i uprawnia do 298.000 głosów na WZA Spółki, co stanowi 5,04% udziału w głosach na WZA Spółki oraz 0% w ogólnej liczbie głosów na WZA (z akcji własnych posiadanych przez Spółkę i jednostki zależne nie jest wykonywane prawo głosu na walnym zgromadzeniu Spółki).

679.639 akcji Spółki Comp S.A. jest w posiadaniu Spółki Comp Centrum Innowacji Sp. z o.o. - Spółka zależna od Comp S.A. i traktowane są jako akcje własne. Zgodnie z zapisami art. 362 par. 4 i art. 364 par 2 Kodeksu spółek handlowych („Ksh”). Spółka Comp Centrum Innowacji Sp. z o.o. nie może wykonywać praw z tych akcji.

**STRUKTURA WŁASNOŚCI KAPITAŁU PODSTAWOWEGO NA DZIEŃ BILANSOWY 30 CZERWCA 2015 ROKU WEDŁUG INFORMACJI PRZESŁANYCH DO SPÓŁKI PRZEZ AKCJONARIUSZY ORAZ INNYCH DOSTĘPNYCH PUBLICZNIE ŹRÓDEŁ.**

Na dzień sporządzenia niniejszego raportu oraz na dzień jego publikacji wymienieni poniżej akcjonariusze posiadali według wiedzy Zarządu Spółki bezpośrednio, lub przez podmioty zależne, pakiety powyżej 5% głosów na Walnym Zgromadzeniu Akcjonariuszy Comp S.A.

**Akcjonariat Comp S.A. na dzień 30 czerwca 2015 roku - prezentacja ilości posiadanych przez poszczególnych akcjonariuszy akcji i głosów wynikających z posiadania tych akcji**

Akcjonariusz	Liczba akcji	% ogólnej liczby akcji	liczba głosów na WZ	% głosów na WZ
Comp S.A. wraz z jednostkami zależnymi*	977 639	16,52%	977 639	16,52%
MetLife OFE zarządzane przez MetLife PTE S.A.	954 635	16,13%	954 635	16,13%
Jacek Papaj**	817 811	13,82%	817 811	13,82%
Aviva OFE	579 195	9,79%	579 195	9,79%
AEGON OFE	571 918	9,66%	571 918	9,66%
ING OFE	500 000	8,45%	500 000	8,45%
Pozostali akcjonariusze	1 516 990	25,63%	1 516 990	25,63%
<b>Łącznie</b>	<b>5 918 188</b>	<b>100,00%</b>	<b>5 918 188</b>	<b>100,00%</b>

\* spółka Comp Centrum Innowacji jest jednostką zależną Comp S.A. i nie może wykonywać praw udziałowych z akcji zgodnie z zapisami art.362 par. 4 i art. 364 par. 2 Ksh

\*\*akcjonariusz pełni funkcję Prezesa Zarządu

**Stan akcjonariatu Comp S.A. na dzień 30 czerwca 2015 roku uwzględniający brak możliwości wykonywania prawa głosu na WZ przez Comp S.A. wraz z jednostkami zależnymi.**

Akcjonariusz	Liczba akcji	% ogólnej liczby akcji	liczba głosów na WZ	% głosów na WZ
Comp S.A. wraz z jednostkami zależnymi*	977 639	16,52%	0	00,00%
MetLife OFE zarządzane przez MetLife PTE S.A.	954 635	16,13%	954 635	19,32%
Jacek Papaj**	817 811	13,82%	817 811	16,55%
Aviva OFE	579 195	9,79%	579 195	11,72%
AEGON OFE	571 918	9,66%	571 918	11,58%
ING OFE	500 000	8,45%	500 000	10,12%
Pozostali akcjonariusze	1 516 990	25,63%	1 516 990	30,71%
<b>Łącznie</b>	<b>5 918 188</b>	<b>100,00%</b>	<b>4 940 549</b>	<b>100,00%</b>

\* spółka Comp Centrum Innowacji jest jednostką zależną Comp S.A. i nie może wykonywać praw udziałowych z akcji zgodnie z zapisami art.362 par. 4 i art. 364 par. 2 Ksh

\*\*akcjonariusz pełni funkcję Prezesa Zarządu

**Akcjonariat Comp S.A. na dzień publikacji niniejszego sprawozdania - prezentacja ilości posiadanych przez poszczególnych akcjonariuszy akcji i głosów wynikających z posiadania tych akcji**

Akcjonariusz	Liczba akcji	% ogólnej liczby akcji	liczba głosów na WZ	% głosów na WZ
Comp S.A. wraz z jednostkami zależnymi*	977 639	16,52%	977 639	16,52%
MetLife OFE zarządzane przez MetLife PTE S.A.	877 807	14,83%	877 807	14,83%
Jacek Papaj**	817 811	13,82%	817 811	13,82%
Aviva OFE	579 195	9,79%	579 195	9,79%
AEGON OFE	571 918	9,66%	571 918	9,66%
ING OFE	500 000	8,45%	500 000	8,45%
Pozostali akcjonariusze	1 593 818	26,93%	1 593 818	26,93%
<b>Łącznie</b>	<b>5 918 188</b>	<b>100,00%</b>	<b>5 918 188</b>	<b>100,00%</b>

\* spółka Comp Centrum Innowacji jest jednostką zależną Comp S.A. i nie może wykonywać praw udziałowych z akcji zgodnie z zapisami art.362 par. 4 i art. 364 par. 2 Ksh

\*\*akcjonariusz pełni funkcję Prezesa Zarządu

**Stan akcjonariatu Comp S.A. na dzień publikacji niniejszego sprawozdania uwzględniający brak możliwości wykonywania prawa głosu na WZ przez Comp S.A. wraz z jednostkami zależnymi.**

Akcjonariusz	Liczba akcji	% ogólnej liczby akcji	liczba głosów na WZ	% głosów na WZ
Comp S.A. wraz z jednostkami zależnymi*	977 639	16,52%	0	00,00%
MetLife OFE zarządzane przez MetLife PTE S.A.	877 807	14,83%	877 807	17,77%
Jacek Papaj**	817 811	13,82%	817 811	16,55%
Aviva OFE	579 195	9,79%	579 195	11,72%
AEGON OFE	571 918	9,66%	571 918	11,58%
ING OFE	500 000	8,45%	500 000	10,12%
Pozostali akcjonariusze	1 593 818	26,93%	1 593 818	32,26%
<b>Łącznie</b>	<b>5 918 188</b>	<b>100,00%</b>	<b>4 940 549</b>	<b>100,00%</b>

\* spółka Comp Centrum Innowacji jest jednostką zależną Comp S.A. i nie może wykonywać praw udziałowych z akcji zgodnie z zapisami art.362 par. 4 i art. 364 par. 2 Ksh

\*\*akcjonariusz pełni funkcję Prezesa Zarządu

Według wiedzy Zarządu Spółki w okresie od publikacji ostatniego sprawozdania okresowego (Śródroczne Skrócone Sprawozdanie Finansowe za I kwartał 2015 r. – raport bieżący nr 09/2015 z dnia 15.05.2015 r.) do dnia 30 czerwca 2015 roku nie nastąpiły żadne zmiany w stanie posiadania akcji Spółki przez podmioty posiadające bezpośrednio, lub pośrednio przez podmioty zależne powyżej 5% głosów na Walnym Zgromadzeniu Akcjonariuszy Comp S.A.

Wiedza Zarządu Spółki w zakresie zmian, jakie zaszły w okresie od przekazania ostatniego raportu okresowego oparta jest na:

- publikowanych w raportach rocznych o strukturze własnych aktywów opublikowanych przez Otwarte Fundusze Emerytalne jak i informacji uzyskanych od Powszechnych Towarzystw Emerytalnych,

- listy obecności Akcjonariuszy uprawnionych do uczestnictwa w Zwyczajnym Walnym Zgromadzeniu Akcjonariuszy Comp S.A.,
- obowiązku informacyjnym Akcjonariuszy, u których zaszły zmiany w ilości posiadanych akcji Spółki.

Żadna z akcji Spółki nie daje specjalnych uprawnień kontrolnych.

Ograniczeniu wykonywania praw z akcji zgodnie z zapisami art. 362 par. 4 i art. 364 par. 2 Ksh podlegają akcje własne Spółki Comp S.A. (298.000 sztuk) oraz akcje spółki Comp S.A. będące w posiadaniu spółki zależnej od Comp S.A. – Comp Centrum Innowacji Sp. z o.o. (679.639 sztuk).

Żadna z pozostałych akcji Spółki nie jest objęta jakimkolwiek ograniczeniem odnośnie wykonywania prawa głosu, takim jak ograniczenie wykonywania prawa głosu przez posiadaczy określonej części lub liczby głosów, ograniczenia czasowe dotyczące wykonywania prawa głosu lub zapisy, zgodnie z którymi, przy współpracy Spółki, prawa kapitałowe związane z papierami wartościowymi są oddzielone od posiadania papierów wartościowych.

Spółce nie są znane żadne ograniczenia związane z przenoszeniem prawa własności papierów wartościowych za wyjątkiem ograniczeń związanych z ogólnie obowiązującymi przepisami prawa.

## Jednostkowe Sprawozdanie z Zysków lub Strat i Innych Całkowitych Dochodów

TREŚĆ	I półrocze 2015 okres bieżący od 01.01.2015 do 30.06.2015	I półrocze 2014 okres porównywalny od 01.01.2014 do 30.06.2014
<b><i>DZIAŁALNOŚĆ KONTYNUOWANA</i></b>		
<b>A Przychody ze sprzedaży</b>	<b>214 320</b>	<b>158 228</b>
I Przychody ze sprzedaży towarów, materiałów	107 158	59 175
II Przychody ze sprzedaży produktów i usług	107 162	99 053
<b>B Koszt własny sprzedaży</b>	<b>163 691</b>	<b>122 391</b>
I Koszt własny sprzedaży towarów materiałów	87 622	48 834
II Koszt własny sprzedaży produktów i usług	76 069	73 557
<b>C Zysk / (strata) brutto ze sprzedaży (A-B)</b>	<b>50 629</b>	<b>35 837</b>
<b>D Pozostałe przychody operacyjne</b>	<b>2 124</b>	<b>2 137</b>
I Zysk na sprzedaży niefinansowych aktywów trwałych	78	71
II Inne przychody operacyjne	2 046	2 066
<b>E Koszty sprzedaży i dystrybucji</b>	<b>21 626</b>	<b>17 629</b>
<b>F Koszty ogólnego zarządu</b>	<b>14 983</b>	<b>15 912</b>
<b>G Pozostałe koszty operacyjne</b>	<b>1 329</b>	<b>1 443</b>
I Strata na sprzedaży niefinansowych aktywów trwałych	-	-
II Inne koszty operacyjne	1 329	1 443
<b>H Zysk / (strata) z działalności operacyjnej (C+D-E-F-G)</b>	<b>14 815</b>	<b>2 990</b>
<b>I Przychody finansowe</b>	<b>12 116</b>	<b>1 390</b>
I Zysk ze sprzedaży inwestycji	-	-
II Inne przychody finansowe	12 116	1 390
<b>J Koszty finansowe</b>	<b>3 651</b>	<b>3 214</b>
I Strata ze sprzedaży inwestycji	-	-
II Inne koszty finansowe	3 651	3 214
<b>K Zysk/strata brutto (H+I-J)</b>	<b>23 280</b>	<b>1 166</b>
<b>L Podatek dochodowy</b>	<b>2 334</b>	<b>1 101</b>
I Bieżący	1 352	509
II Odroczony	982	592
<b>M Zysk netto z działalności gospodarczej (K-L)</b>	<b>20 946</b>	<b>65</b>
<b><i>DZIAŁALNOŚĆ ZANIECHANA</i></b>		
<b>N Zysk/Strata za rok obrotowy na działalności zaniechanej</b>	-	-
<b>O Zysk netto za rok obrotowy (M+N)</b>	<b>20 946</b>	<b>65</b>
<b><i>Inne składniki całkowitego dochodu</i></b>		
<i>które nie zostaną następnie przeklasyfikowane na zyski lub straty</i>		
Skutki aktualizacji majątku trwałego	(23)	(192)
<b>Q Inne składniki całkowitego dochodu razem</b>	<b>(23)</b>	<b>(192)</b>
<b>R Całkowite dochody ogółem (P+Q)</b>	<b>20 923</b>	<b>(127)</b>
Zysk / (strata) netto przypadający/a na akcjonariuszy Spółki Comp S.A.	20 946	65
Średnia ważona liczba akcji	4 965 382	5 089 549
<b>Zysk / (strata) na jedną akcję (w zł)</b>	<b>4,22</b>	<b>0,01</b>
Rozwodniona średnia ważona liczba akcji	4 965 382	5 089 549
<b>Rozwodniony/a zysk / (strata) na jedną akcję (w zł)</b>	<b>4,22</b>	<b>0,01</b>

## Jednostkowe Sprawozdanie z Sytuacji Finansowej

AKTYWA	stan na 30.06.2015	stan na 31.12.2014
<b>Aktywa razem</b>	<b>636 675</b>	<b>635 182</b>
<b>A Aktywa trwałe</b>	<b>396 292</b>	<b>398 019</b>
<b>I Rzeczowe aktywa trwałe</b>	<b>23 742</b>	<b>23 960</b>
1 Środki trwałe	23 316	23 788
a) Grunty (w tym prawo użytkowania wieczystego gruntu)	50	50
b) Budynki, lokale i obiekty inżynierii lądowej i wodnej	11 735	12 127
c) Urządzenia techniczne i maszyny	2 449	2 677
d) Środki transportu	5 173	4 822
e) Środki trwałe serwisowe	2 482	2 427
f) Inne środki trwałe	1 427	1 685
2 Środki trwałe w budowie	426	172
<b>II Wartości niematerialne</b>	<b>198 574</b>	<b>198 446</b>
1 Koszty prac rozwojowych	8 599	7 944
- koszty zakończonych prac rozwojowych	4 387	3 777
- koszty niezakończonych prac rozwojowych	4 212	4 167
2 Wartość firmy	165 554	165 554
3 Nabyte koncesje, patenty, licencje i podobne wartości, w tym:	5 258	5 787
- oprogramowanie komputerowe	5 258	5 787
4 Znaki firmowe	19 104	19 104
5 Inne wartości niematerialne	59	57
<b>III Nieruchomości inwestycyjne</b>	<b>-</b>	<b>-</b>
<b>IV Inwestycje w udziały i akcje</b>	<b>165 189</b>	<b>165 189</b>
<b>V Aktywa z tytułu odroczonego podatku dochodowego</b>	<b>-</b>	<b>-</b>
<b>VI Aktywa finansowe długoterminowe</b>	<b>5 124</b>	<b>5 077</b>
1 Pożyczki udzielone długoterminowe	-	169
2 Środki pieniężne niepłynne	1 542	1 596
3 Pozostałe inwestycje	3 582	3 312
<b>VII Należności z tytułu leasingu finansowego długoterminowe</b>	<b>-</b>	<b>-</b>
<b>VIII Pozostałe należności długoterminowe</b>	<b>140</b>	<b>140</b>
<b>IX Umowy o budowę - część długoterminowa</b>	<b>3 508</b>	<b>5 193</b>
<b>X Pozostałe aktywa długoterminowe</b>	<b>15</b>	<b>14</b>
<b>B Aktywa obrotowe</b>	<b>240 383</b>	<b>237 163</b>
<b>I Zapasy</b>	<b>26 991</b>	<b>25 133</b>
1 Towary	13 255	9 602
2 Materiały	9 140	11 266
3 Produkty gotowe	3 504	2 206
4 Półprodukty i produkty w toku	1 092	2 059
<b>II Należności handlowe</b>	<b>73 343</b>	<b>116 356</b>
1 Należności do 12 miesięcy	72 343	116 356
2 Należności powyżej 12 miesięcy	1 000	-
<b>III Pozostałe należności krótkoterminowe</b>	<b>18 371</b>	<b>7 681</b>
1 Należności z tytułu sprzedaży składników niefinansowego majątku trwałego	-	2 241
2 Kaucje, gwarancje i wadia	291	570
3 Należności z tytułu dywidend	10 900	-
4 Zaliczki przekazane	1 696	736
5 Pozostałe należności	5 484	4 134
<b>IV Należności z tytułu leasingu finansowego - krótkoterminowe</b>	<b>-</b>	<b>-</b>
<b>V Umowy o budowę - część krótkoterminowa</b>	<b>8 192</b>	<b>5 253</b>
<b>VI Bieżące aktywa podatkowe i inne aktywa o podobnym charakterze</b>	<b>5 935</b>	<b>6 406</b>
1 Bieżące aktywa podatkowe (z tytułu podatku dochodowego od osób prawnych)	4 252	2 616
2 Pozostałe bieżące aktywa o podobnym charakterze (z tytułu podatków,	1 683	3 790

dotacji, ceł, ubezpieczeń społecznych i zdrowotnych oraz innych świadczeń)		
<b>VII Aktywa finansowe krótkoterminowe</b>	<b>21 388</b>	<b>25 392</b>
1 Pożyczki krótkoterminowe	7 070	10 809
2 Obligacje pożyczkowe	14 318	14 583
<b>VIII Pozostałe aktywa krótkoterminowe</b>	<b>11 307</b>	<b>9 627</b>
1 Rozliczenia międzyokresowe czynne	10 521	8 837
2 Pozostałe krótkoterminowe rozliczenia międzyokresowe	786	790
<b>IX Środki pieniężne i ekwiwalenty środków pieniężnych</b>	<b>45 792</b>	<b>12 256</b>
1 Środki pieniężne w banku i kasie	36 209	5 081
2 Lokaty krótkoterminowe (do 3 miesięcy)	9 569	7 160
3 Inne płynne aktywa pieniężne	14	15
<b>X Aktywa przeznaczone do sprzedaży</b>	<b>29 064</b>	<b>29 059</b>
1 Aktywa Hallandale Sp. z o.o.	9 680	9 680
2 Aktywa PayTel S.A.	19 384	19 379

<b>PASYWA</b>	<i>stan na 30.06.2015</i>	<i>stan na 31.12.2014</i>
<b>Pasywa razem</b>	<b>636 675</b>	<b>635 182</b>

<b>A Kapitał własny</b>	<b>433 147</b>	<b>417 433</b>
<b>I Kapitał podstawowy</b>	<b>14 795</b>	<b>14 795</b>
<b>II Kapitał z nadwyżki wartości emisyjnej ponad wartość nominalną</b>	<b>290 516</b>	<b>290 516</b>
<b>III Należne wpłaty na poczet kapitału</b>	-	-
<b>IV Akcje własne</b>	<b>(19 966)</b>	<b>(19 966)</b>
<b>V Kapitał rezerwowy z aktualizacji wyceny</b>	-	<b>23</b>
1 Kapitał z aktualizacji wyceny	-	27
2 Odroczony podatek dochodowy od kapitału z aktualizacji	-	(4)
<b>VI Zyski zatrzymane</b>	<b>147 802</b>	<b>132 065</b>
<b>B Zobowiązania długoterminowe</b>	<b>94 869</b>	<b>49 001</b>
<b>I Długoterminowe kredyty bankowe i pożyczki</b>	<b>5 814</b>	<b>7 402</b>
1 Zobowiązania długoterminowe z tytułu kredytów	5 814	7 402
2 Zobowiązania długoterminowe z tytułu pożyczek	-	-
<b>II Rezerwy długoterminowe</b>	<b>750</b>	<b>750</b>
1 Rezerwy z tytułu świadczeń pracowniczych	300	300
2 Pozostałe rezerwy długoterminowe	450	450
<b>III Rezerwa z tytułu odroczonego podatku dochodowego</b>	<b>3 242</b>	<b>2 264</b>
<b>IV Pozostałe zobowiązania długoterminowe</b>	-	<b>4</b>
<b>V Zobowiązania długoterminowe z tytułu leasingu finansowego</b>	<b>1 720</b>	<b>1 203</b>
<b>VI Zobowiązania finansowe długoterminowe (dłużne papiery wartościowe)</b>	<b>82 090</b>	<b>36 070</b>
<b>VII Rozliczenia międzyokresowe długoterminowe</b>	<b>1 253</b>	<b>1 308</b>
<b>C Zobowiązania krótkoterminowe</b>	<b>108 659</b>	<b>168 748</b>
<b>I Krótkoterminowe kredyty bankowe i pożyczki</b>	<b>32 525</b>	<b>68 987</b>
1 Zobowiązania krótkoterminowe z tytułu kredytów	32 452	68 805
2 Zobowiązania krótkoterminowe z tytułu pożyczek	73	182
<b>II Rezerwy krótkoterminowe</b>	<b>7 508</b>	<b>11 928</b>
1 Rezerwy z tytułu świadczeń pracowniczych	4 828	7 977
2 Rezerwy na naprawy gwarancyjne	2 422	3 652
3 Pozostałe rezerwy krótkoterminowe	258	299
<b>III Zobowiązania handlowe</b>	<b>39 539</b>	<b>57 291</b>
1 Zobowiązania z tytułu dostaw i usług w okresie spłaty do 12 miesięcy	39 223	57 215
2 Zaliczki otrzymane na dostawy w okresie spłaty do 12 miesięcy	3	76
3 Zobowiązania z tytułu dostaw i usług w okresie spłaty powyżej 12 miesięcy	313	-
<b>IV Bieżące zobowiązania podatkowe i inne zobowiązania o podobnym charakterze</b>	<b>5 273</b>	<b>11 970</b>
1 Bieżące zobowiązania podatkowe (z tytułu podatku dochodowego od osób prawnych CIT)	415	364

2 Pozostałe zobowiązania podatkowe i inne zobowiązania o podobnym charakterze:	4 858	11 606
a) z tytułu podatku dochodowego od osób fizycznych PIT	349	564
b) z tytułu podatku VAT	3 187	9 776
c) zobowiązania do ZUS	1 312	1 258
d) pozostałe zobowiązania publiczno-prawne	10	8
<b>V Zobowiązania krótkoterminowe z tytułu leasingu finansowego</b>	<b>1 647</b>	<b>1 600</b>
<b>VI Pozostałe zobowiązania finansowe krótkoterminowe</b>	<b>9 042</b>	<b>2 563</b>
1 Zobowiązania z tytułu emisji dłużnych papierów wartościowych	3 504	2 548
2 Zobowiązania z tytułu dywidend	5 237	-
3 Fundusze wydzielone	301	15
<b>VII Pozostałe zobowiązania krótkoterminowe</b>	<b>13 125</b>	<b>14 409</b>
1 Zobowiązania z tytułu wynagrodzeń	189	-
2 Pozostałe zobowiązania	1 407	353
3 Rozliczenia międzyokresowe kosztów	8 846	7 679
4 Rozliczenia międzyokresowe przychodów	2 683	6 377
<b>VIII Zobowiązania bezpośrednio związane z aktywami przeznaczonymi do sprzedaży</b>	-	-

Wartość księgowa	433 147	417 433
Liczba akcji	5 918 188	5 918 188
<b>Wartość księgowa na jedną akcję (w zł)</b>	<b>73,19</b>	<b>70,53</b>
Rozwodniona liczba akcji	5 918 188	5 918 188
<b>Rozwodniona wartość księgowa na jedną akcję (w zł)</b>	<b>73,19</b>	<b>70,53</b>



## Sprawozdanie ze Zmian w Kapitale Własnym

I półrocze 2015 okres bieżący od 01.01.2015 do 30.06.2015	Kapitał podstawowy	Kapitał z nadwyżki wartości emisyjnej ponad wartość nominalną	Akcje własne	Kapitał rezerwowy z aktualizacji wyceny	Zyski zatrzymane	Kapitał własny ogółem
<b>Stan na początek okresu (BO)</b>	<b>14 795</b>	<b>290 516</b>	<b>(19 966)</b>	<b>23</b>	<b>132 065</b>	<b>417 433</b>
<b>Zmiany z tytułu całkowitych dochodów</b>	-	-	-	(23)	20 946	20 923
- zysk netto bieżącego okresu	-	-	-	-	20 946	20 946
- inne całkowite dochody	-	-	-	(23)	-	(23)
<b>Pozostałe zmiany kapitałów</b>	-	-	-	-	(5 209)	(5 209)
- przeszacowania majątku za lata ubiegłe	-	-	-	-	27	27
- wypłata dywidendy	-	-	-	-	(5 236)	(5 236)
<b>Stan na koniec okresu (BZ)</b>	<b>14 795</b>	<b>290 516</b>	<b>(19 966)</b>	-	<b>147 802</b>	<b>433 147</b>

Dane porównywalne:

rok 2014 okres porównywalny od 01.01.2014 do 31.12.2014	Kapitał podstawowy	Kapitał z nadwyżki wartości emisyjnej ponad wartość nominalną	Akcje własne	Kapitał rezerwowy z aktualizacji wyceny	Zyski zatrzymane	Kapitał własny ogółem
<b>Stan na początek okresu (BO)</b>	<b>14 795</b>	<b>290 516</b>	<b>(9 983)</b>	<b>215</b>	<b>126 188</b>	<b>421 731</b>
<b>Zmiany z tytułu całkowitych dochodów</b>	-	-	-	(192)	5 252	5 060
- zysk netto bieżącego okresu	-	-	-	-	5 252	5 252
- inne całkowite dochody	-	-	-	(192)	-	(192)
<b>Pozostałe zmiany kapitałów</b>	-	-	(9 983)	-	625	(9 358)
- nabycie akcji własnych	-	-	(9 983)	-	-	(9 983)
- przeszacowania majątku za lata ubiegłe	-	-	-	-	83	83
- rozliczenie połączenia ze spółkami	-	-	-	-	528	528
- pozostałe	-	-	-	-	14	14
<b>Stan na koniec okresu (BZ)</b>	<b>14 795</b>	<b>290 516</b>	<b>(19 966)</b>	<b>23</b>	<b>132 065</b>	<b>417 433</b>

<b>I półrocze 2014 okres porównywalny od 01.01.2014 do 30.06.2014 (dane przekształcone)</b>	<i>Kapitał podstawowy</i>	<i>Kapitał z nadwyżki wartości emisyjnej ponad wartość nominalną</i>	<i>Akcje własne</i>	<i>Kapitał rezerwowy z aktualizacji wyceny</i>	<i>Zyski zatrzymane</i>	<i>Kapitał własny ogółem</i>
<b>Stan na początek okresu (BO)</b>	<b>14 795</b>	<b>290 516</b>	<b>(9 983)</b>	<b>215</b>	<b>126 188</b>	<b>421 731</b>
<b>Zmiany z tytułu całkowitych dochodów</b>	-	-	-	<b>(192)</b>	<b>65</b>	<b>(127)</b>
- zysk netto bieżącego okresu	-	-	-	-	65	65
- inne całkowite dochody	-	-	-	(192)	-	(192)
<b>Pozostałe zmiany kapitałów</b>	-	-	-	-	<b>58</b>	<b>58</b>
<b>Stan na koniec okresu (BZ)</b>	<b>14 795</b>	<b>290 516</b>	<b>(9 983)</b>	<b>23</b>	<b>126 311</b>	<b>421 662</b>

## Jednostkowe Sprawozdanie z Przepływów Pieniężnych

TREŚĆ	<i>I półrocze 2015 okres bieżący od 01.01.2015 do 30.06.2015</i>	<i>I półrocze 2014 okres porównywalny od 01.01.2014 do 30.06.2014</i>
<b>PRZEPIŁYWY ŚRODKÓW PIENIĘŻNYCH Z DZIAŁALNOŚCI OPERACYJNEJ</b>		
<b>I Zysk (strata) netto na działalności kontynuowanej</b>	<b>20 946</b>	<b>65</b>
<b>II Korekty razem</b>	<b>3 782</b>	<b>1 346</b>
1 Amortyzacja	4 203	3 873
2 Zyski (straty) z tytułu różnic kursowych	-	-
3 Odsetki i udziały w zyskach (dywidendy)	(9 537)	1 030
4 Zysk (strata) z działalności inwestycyjnej	(82)	(79)
5 Zmiana stanu rezerw	(4 420)	(1 704)
6 Zmiana stanu zapasów	(1 858)	1 240
7 Zmiana stanu należności	45 425	(2 405)
8 Zmiana stanu zobowiązań krótkoterminowych, z wyjątkiem pożyczek i kredytów	(28 597)	(2 412)
9 Zmiana stanu rozliczeń międzyokresowych	(5 991)	4 951
10 Podatek odroczone	982	592
11 Podatek bieżący wykazany w Sprawozdaniu z Zysków lub Strat i Innych Całkowitych Dochodów	1 352	509
12 Podatek zapłacony	2 573	(4 004)
13 Inne korekty z działalności operacyjnej	(268)	(245)
<b>III Przepływy pieniężne netto z działalności operacyjnej (I+/-II)</b>	<b>24 728</b>	<b>1 411</b>
<b>PRZEPIŁYWY ŚRODKÓW PIENIĘŻNYCH Z DZIAŁALNOŚCI INWESTYCYJNEJ</b>		
<b>I Wpływy</b>	<b>5 317</b>	<b>3 914</b>
1 Zbycie wartości niematerialnych oraz rzeczowych aktywów trwałych	113	157
2 Zbycie inwestycji w nieruchomości oraz wartości niematerialne	-	-
3 Z aktywów finansowych	5 204	3 757
- zbycie aktywów finansowych	-	-
- dywidendy i udziały w zyskach	205	363
- spłata udzielonych pożyczek	4 226	3 144
- odsetki	719	43
- inne wpływy z aktywów finansowych	54	207
4 Inne wpływy inwestycyjne	-	-
<b>II Wydatki</b>	<b>2 778</b>	<b>20 262</b>
1 Nabycie wartości niematerialnych oraz rzeczowych aktywów trwałych	2 538	2 312
2 Inwestycje w nieruchomości oraz wartości niematerialne	-	-
3 Na aktywa finansowe	240	17 950
- nabycie aktywów finansowych	-	17 200
- udzielone pożyczki	240	750
4 Dywidendy i inne udziały w zyskach wypłacone udziałowcom (akcjonariuszom) mniejszościowym	-	-
5 Inne wydatki inwestycyjne	-	-
<b>III Przepływy pieniężne netto z działalności inwestycyjnej (I-II)</b>	<b>2 539</b>	<b>(16 348)</b>
<b>PRZEPIŁYWY ŚRODKÓW PIENIĘŻNYCH Z DZIAŁALNOŚCI FINANSOWEJ</b>		
<b>I Wpływy</b>	<b>64 413</b>	<b>31 178</b>
1 Wpływ netto z wydania udziałów (emisji akcji) i innych instrumentów kapitałowych oraz dopłat do kapitału	-	-
2 Kredyty i pożyczki	14 413	27 178
3 Emisja dłużnych papierów wartościowych	50 000	4 000
4 Inne wpływy finansowe	-	-
<b>II Wydatki</b>	<b>58 144</b>	<b>14 229</b>
1 Nabycie udziałów (akcji) własnych	-	-
2 Dywidendy i inne wpłaty na rzecz właścicieli	-	-
3 Inne, niż wpłaty na rzecz właścicieli, wydatki z tytułu podziału zysku	-	-
4 Spłaty kredytów i pożyczek	52 413	6 680

5 Wykup dłużnych papierów wartościowych	2 500	5 000
6 Z tytułu innych zobowiązań finansowych	-	-
7 Płatności zobowiązań z tytułu umów leasingu finansowego	951	660
8 Odsetki	2 280	1 889
9 Inne wydatki finansowe	-	-
<b>III Przepływy pieniężne netto z działalności finansowej (I-II)</b>	<b>6 269</b>	<b>16 949</b>
<b>D Przepływy pieniężne netto razem (AIII+/-BIII+/-CIII)</b>	<b>33 536</b>	<b>2 012</b>
<b>E Bilansowa zmiana stanu środków pieniężnych, w tym:</b>	<b>33 536</b>	<b>2 012</b>
- zmiana stanu środków pieniężnych z tytułu różnic kursowych	-	-
<b>F Środki pieniężne na początek okresu</b>	<b>12 256</b>	<b>4 935</b>
<b>G Środki pieniężne na koniec okresu (F+D), w tym</b>	<b>45 792</b>	<b>6 947</b>
- o ograniczonej możliwości dysponowania	-	-

## Noty objaśniające do Śródrocznego Skróconego Jednostkowego Sprawozdania Finansowego Comp S.A.

### ZMIANY WARTOŚCI ŚRODKÓW TRWAŁYCH I WARTOŚCI NIEMATERIALNYCH

#### Zmiana wartości środków trwałych (wg grup rodzajowych)

I półrocze 2015 okres bieżący od 01.01.2015 do 30.06.2015	- grunty (w tym: prawo użytkowania wieczystego gruntu)	- budynki, lokale i obiekty inżynierii lądowej i wodnej	- urządzenia techniczne i maszyny	- środki transportu	- środki trwale serwisowe	- inne środki trwale	Środki trwale, razem
<b>1 Wartość brutto środków trwałych na początek okresu</b>	<b>50</b>	<b>16 289</b>	<b>13 049</b>	<b>6 936</b>	<b>7 762</b>	<b>10 852</b>	<b>54 938</b>
<b>2 Zwiększenia</b>	-	-	<b>327</b>	<b>1 300</b>	<b>672</b>	<b>137</b>	<b>2 436</b>
a) Zakup	-	-	322	-	159	137	618
b) Przemieszczenia z innych pozycji aktywów	-	-	5	-	513	-	518
c) Przyjęte na podstawie umowy leasingu finansowego	-	-	-	1 300	-	-	1 300
d) Pozostałe	-	-	-	-	-	-	-
<b>3 Zmniejszenia</b>	-	<b>12</b>	<b>22</b>	<b>287</b>	<b>544</b>	-	<b>865</b>
a) Sprzedaż	-	-	21	3	-	-	24
b) Likwidacja	-	-	1	-	228	-	229
c) Przemieszczenia z innych pozycji aktywów	-	-	-	-	316	-	316
d) Rozliczenie umów leasingu	-	-	-	284	-	-	284
e) Pozostałe	-	12	-	-	-	-	12
<b>4 Wartość brutto środków trwałych na koniec okresu</b>	<b>50</b>	<b>16 277</b>	<b>13 354</b>	<b>7 949</b>	<b>7 890</b>	<b>10 989</b>	<b>56 509</b>
<b>5 Skumulowana amortyzacja (umorzenie) na początek okresu</b>	-	<b>4 162</b>	<b>10 369</b>	<b>2 096</b>	<b>5 335</b>	<b>9 167</b>	<b>31 129</b>
<b>6 Zwiększenie</b>	-	<b>384</b>	<b>553</b>	<b>770</b>	<b>598</b>	<b>395</b>	<b>2 700</b>
a) Amortyzacja za okres (odpis bieżący)	-	384	553	751	598	395	2 681
b) Inne / Przemieszczenia z innych pozycji aktywów	-	-	-	19	-	-	19
<b>7 Zmniejszenie</b>	-	<b>4</b>	<b>20</b>	<b>116</b>	<b>525</b>	-	<b>665</b>
a) Sprzedaż	-	4	17	-	-	-	21
b) Likwidacja	-	-	1	-	224	-	225
c) Przemieszczenia do innych pozycji aktywów	-	-	-	-	301	-	301
d) Rozliczenie umów leasingu	-	-	-	116	-	-	116
e) Pozostałe	-	-	2	-	-	-	2
<b>8 Skumulowana amortyzacja (umorzenie) na koniec okresu</b>	-	<b>4 542</b>	<b>10 902</b>	<b>2 750</b>	<b>5 408</b>	<b>9 562</b>	<b>33 164</b>
<b>9 Odpisy z tytułu trwałej utraty wartości na początek okresu</b>	-	-	<b>3</b>	<b>18</b>	-	-	<b>21</b>
<b>10 Zwiększenie (utworzenie odpisów z tytułu trwałej utraty wartości)</b>	-	-	-	<b>8</b>	-	-	<b>8</b>

<b>11 Zmniejszenie</b>	-	-	-	-	-	-	-
<b>12 Odpisy z tytułu trwałej utraty wartości na koniec okresu</b>	-	-	<b>3</b>	<b>26</b>	-	-	<b>29</b>
<b>13 Wartość netto środków trwałych na koniec okresu</b>	<b>50</b>	<b>11 735</b>	<b>2 449</b>	<b>5 173</b>	<b>2 482</b>	<b>1 427</b>	<b>23 316</b>

Dane porównywalne:

<b>I półrocze 2014 okres porównywalny od 01.01.2014 do 30.06.2014</b>	- grunty (w tym: prawo użytkowania wieczystego gruntu)	- budynki, lokale i obiekty inżynierii lądowej i wodnej	- urzędnia techniczne i maszyny	- środki transportu	- środki trwałe serwisowe	- inne środki trwałe	<b>Środki trwałe, razem</b>
<b>1 Wartość brutto środków trwałych na początek okresu</b>	<b>50</b>	<b>15 968</b>	<b>12 291</b>	<b>6 660</b>	<b>8 412</b>	<b>10 295</b>	<b>53 676</b>
<b>2 Zwiększenia</b>	-	<b>67</b>	<b>459</b>	<b>1 032</b>	<b>626</b>	<b>582</b>	<b>2 766</b>
a) Zakup	-	-	397	11	298	21	727
b) Przyjęcie z inwestycji	-	-	62	-	-	-	62
c) Przemieszczenia z innych pozycji aktywów	-	-	-	-	328	561	889
d) Aktualizacja wartości	-	-	-	53	-	-	53
e) Modernizacja	-	67	-	-	-	-	67
f) Przyjęte na podstawie umowy leasingu finansowego	-	-	-	968	-	-	968
<b>3 Zmniejszenia</b>	-	<b>1</b>	<b>498</b>	<b>1 600</b>	<b>2 270</b>	<b>8</b>	<b>4 377</b>
a) Sprzedaż	-	-	9	69	-	-	78
b) Likwidacja	-	-	48	-	307	-	355
c) Przemieszczenia z innych pozycji aktywów	-	-	-	-	201	-	201
d) Wniesienie aportem oddziału samobilansującego	-	-	440	75	1 613	8	2 136
e) Rozliczenie umów leasingu	-	-	-	1 224	-	-	1 224
f) Pozostałe	-	1	1	232	149	-	383
<b>4 Wartość brutto środków trwałych na koniec okresu</b>	<b>50</b>	<b>16 034</b>	<b>12 252</b>	<b>6 092</b>	<b>6 768</b>	<b>10 869</b>	<b>52 065</b>
<b>5 Skumulowana amortyzacja (umorzenie) na początek okresu</b>	-	<b>3 329</b>	<b>10 167</b>	<b>1 267</b>	<b>6 835</b>	<b>8 395</b>	<b>29 993</b>
<b>6 Zwiększenie</b>	-	<b>377</b>	<b>383</b>	<b>715</b>	<b>420</b>	<b>401</b>	<b>2 296</b>
a) Amortyzacja za okres (odpis bieżący)	-	377	383	715	420	401	2 296
b) Inne / Przemieszczenia z innych pozycji aktywów	-	-	-	-	-	-	-
<b>7 Zmniejszenie</b>	-	-	<b>478</b>	<b>831</b>	<b>2 243</b>	<b>8</b>	<b>3 560</b>
a) Sprzedaż	-	-	8	51	-	-	59
b) Likwidacja	-	-	46	-	301	-	347
c) Przemieszczenia do innych pozycji aktywów	-	-	-	-	185	-	185
d) Wniesienie aportem oddziału samobilansującego	-	-	424	19	1 608	8	2 059
e) Rozliczenie umów leasingu	-	-	-	761	-	-	761
f) Pozostałe	-	-	-	-	149	-	149

<b>8 Skumulowana amortyzacja (umorzenie) na koniec okresu</b>	-	<b>3 706</b>	<b>10 072</b>	<b>1 151</b>	<b>5 012</b>	<b>8 788</b>	<b>28 729</b>
<b>9 Odpisy z tytułu trwałej utraty wartości na początek okresu</b>	-	-	<b>3</b>	<b>803</b>	-	-	<b>806</b>
<b>10 Zwiększenie (utworzenie odpisów z tytułu trwałej utraty wartości)</b>	-	-	-	<b>56</b>	-	-	<b>56</b>
<b>11 Zmniejszenie</b>	-	-	-	<b>61</b>	-	-	<b>61</b>
a) Sprzedaż środka trwałego	-	-	-	4	-	-	4
b) Wniesienie aportem oddziału samobilansującego	-	-	-	57	-	-	57
<b>12 Odpisy z tytułu trwałej utraty wartości na koniec okresu</b>	-	-	<b>3</b>	<b>798</b>	-	-	<b>801</b>
<b>13 Wartość netto środków trwałych na koniec okresu</b>	<b>50</b>	<b>12 328</b>	<b>2 177</b>	<b>4 143</b>	<b>1 756</b>	<b>2 081</b>	<b>22 535</b>

## Zmiana wartości niematerialnych (wg grup rodzajowych)

I półrocze 2015 okres bieżący od 01.01.2015 do 30.06.2015	a		b	c		d	e	Wartości niematerialne, razem
	koszty zakończonych prac rozwojowych	koszty niezakończonych prac rozwojowych	wartość firmy	patenty, licencje i podobne wartości,	- w tym: oprogramowanie komputerowe	znaki firmowe	inne wartości niematerialne	
<b>1 Wartość brutto wartości niematerialnych na początek okresu</b>	<b>11 112</b>	<b>4 168</b>	<b>165 554</b>	<b>16 077</b>	<b>16 077</b>	<b>19 104</b>	<b>901</b>	<b>216 916</b>
<b>2 Zwiększenia</b>	<b>1 379</b>	<b>622</b>	-	<b>214</b>	<b>214</b>	-	<b>12</b>	<b>2 227</b>
a) Zakupy	-	-	-	214	214	-	12	226
b) Wytworzenie	802	622	-	-	-	-	-	1 424
c) Przemieszczenie z innych pozycji aktywów	577	-	-	-	-	-	-	577
<b>3 Zmniejszenia</b>	-	<b>577</b>	-	<b>48</b>	<b>48</b>	-	-	<b>625</b>
a) Przemieszczenia do innych pozycji aktywów	-	577	-	-	-	-	-	577
b) Pozostałe	-	-	-	48	48	-	-	48
<b>4 Wartość brutto wartości niematerialnych na koniec okresu</b>	<b>12 491</b>	<b>4 213</b>	<b>165 554</b>	<b>16 243</b>	<b>16 243</b>	<b>19 104</b>	<b>913</b>	<b>218 518</b>
<b>5 Skumulowana amortyzacja (umorzenie) na początek okresu</b>	<b>7 335</b>	<b>1</b>	-	<b>10 290</b>	<b>10 290</b>	-	<b>844</b>	<b>18 470</b>
<b>6 Zmiany umorzenia w okresie</b>	<b>769</b>	-	-	<b>695</b>	<b>695</b>	-	<b>10</b>	<b>1 474</b>
a) Odpis bieżący	769	-	-	743	743	-	10	1 522
b) Pozostałe	-	-	-	(48)	(48)	-	-	(48)
<b>7 Skumulowana amortyzacja (umorzenie) na koniec okresu</b>	<b>8 104</b>	<b>1</b>	-	<b>10 985</b>	<b>10 985</b>	-	<b>854</b>	<b>19 944</b>
<b>8 Odpisy z tytułu utraty wartości na początek okresu</b>	-	-	-	-	-	-	-	-
<b>9 Zwiększenie (utworzenie odpisów z tytułu trwałej utraty wartości)</b>	-	-	-	-	-	-	-	-
<b>10 Zmniejszenie</b>	-	-	-	-	-	-	-	-
<b>11 Odpisy z tytułu trwałej utraty wartości na koniec okresu</b>	-	-	-	-	-	-	-	-
<b>12 Wartość netto wartości niematerialnych na koniec okresu</b>	<b>4 387</b>	<b>4 212</b>	<b>165 554</b>	<b>5 258</b>	<b>5 258</b>	<b>19 104</b>	<b>59</b>	<b>198 574</b>

Dane porównywalne:

I półrocze 2014 okres porównywalny od 01.01.2014 do 30.06.2014	a		b	c		d	e	Wartości niematerialne, razem
	koszty zakończonych prac rozwojowych	koszty niezakończonych prac rozwojowych	wartość firmy	patenty, licencje i podobne wartości,	- w tym: oprogramowanie komputerowe	znaki firmowe	inne wartości niematerialne	
<b>1 Wartość brutto wartości niematerialnych na początek okresu</b>	<b>18 525</b>	<b>20 674</b>	<b>98 911</b>	<b>11 721</b>	<b>11 721</b>	<b>19 104</b>	<b>969</b>	<b>169 904</b>
<b>2 Zwiększenia</b>	<b>1 863</b>	<b>661</b>	-	<b>138</b>	<b>138</b>	-	<b>35</b>	<b>2 697</b>
a) Zakupy	364	-	-	38	38	-	35	437
b) Wytworzenie	-	661	-	100	100	-	-	761
c) Przemieszczenia z innych pozycji aktywów	1 499	-	-	-	-	-	-	1 499
<b>3 Zmniejszenia</b>	<b>10 641</b>	<b>19 229</b>	-	<b>84</b>	<b>84</b>	-	<b>110</b>	<b>30 064</b>
a) Sprzedaż	-	-	-	-	-	-	-	-
b) Przemieszczenia do innych pozycji aktywów	-	1 499	-	-	-	-	-	1 499
c) Całkowite umorzenie	-	173	-	-	-	-	-	173
c) Wniesienie aportem oddziału samobilansującego	10 641	17 557	-	84	84	-	110	28 392
<b>4 Wartość brutto wartości niematerialnych na koniec okresu</b>	<b>9 747</b>	<b>2 106</b>	<b>98 911</b>	<b>11 775</b>	<b>11 775</b>	<b>19 104</b>	<b>894</b>	<b>142 537</b>
<b>5 Skumulowana amortyzacja (umorzenie) na początek okresu</b>	<b>14 276</b>	-	-	<b>8 042</b>	<b>8 042</b>	-	<b>939</b>	<b>23 257</b>
<b>6 Zmiany umorzenia w okresie</b>	<b>(7 748)</b>	-	-	<b>685</b>	<b>685</b>	-	<b>(109)</b>	<b>(7 172)</b>
a) Odpis bieżący	807	-	-	769	769	-	1	1 577
b) Wniesienie aportem oddziału samobilansującego	(8 555)	-	-	(84)	(84)	-	(110)	(8 749)
<b>7 Skumulowana amortyzacja (umorzenie) na koniec okresu</b>	<b>6 528</b>	-	-	<b>8 727</b>	<b>8 727</b>	-	<b>830</b>	<b>16 085</b>
<b>8 Odpisy z tytułu utraty wartości na początek okresu</b>	-	-	-	-	-	-	-	-
<b>9 Zwiększenie (utworzenie odpisów z tytułu trwałej utraty wartości)</b>	-	-	-	-	-	-	-	-
<b>10 Zmniejszenie</b>	-	-	-	-	-	-	-	-
<b>11 Odpisy z tytułu trwałej utraty wartości na koniec okresu</b>	-	-	-	-	-	-	-	-
<b>12 Wartość netto wartości niematerialnych na koniec okresu</b>	<b>3 219</b>	<b>2 106</b>	<b>98 911</b>	<b>3 048</b>	<b>3 048</b>	<b>19 104</b>	<b>64</b>	<b>126 452</b>



**WARTOŚCI NIEMATERIALNE O NIEOKREŚLONYM OKRESIE UŻYTKOWANIA**

<b>WARTOŚĆ FIRMY</b>	<i>stan na 30.06.2015</i>	<i>stan na 31.12.2014</i>
Wartość firmy z połączeń	165 554	165 554
<b>Razem</b>	<b>165 554</b>	<b>165 554</b>

<b>ZNAKI FIRMOWE</b>	<i>stan na 30.06.2015</i>	<i>stan na 31.12.2014</i>
Nabycie znaku Novitus S.A.	19 104	19 104
<b>Razem</b>	<b>19 104</b>	<b>19 104</b>

Nieokreślony okres użytkowania dla znaków firmowych wynika między innymi z wieloletniej obecności na rynku, z ograniczonej konkurencji i stosunkowo wysokich barier wejścia na rynek, co gwarantuje generowanie przepływów pieniężnych w długim okresie czasu. Dodatkowo intencją Zarządu Comp S.A. jest wzmacnianie marek, a nie ich zaniechanie po określonym czasie, zaś koszty przedłużenia rejestracji znaków są nieistotne.

<b>KOSZTY NIEZAKOŃCZONYCH PRAC ROZWOJOWYCH</b>	<i>stan na 30.06.2015</i>	<i>stan na 31.12.2014</i>
Segment IT	2 299	2 299
Segment Retail	1 913	1 868
Segment Pozostałe	-	-
<b>Razem</b>	<b>4 212</b>	<b>4 167</b>

**Testy na utratę wartości**

Na dzień 31 grudnia 2014 przeprowadzone zostały testy pod kątem ewentualnej utraty wartości aktywów obejmujących wartość firmy oraz wartości niematerialne o nieokreślonym okresie użytkowania dla ośrodków wypracowujących przepływy pieniężne wykazanych w Sprawozdaniu z Sytuacji Finansowej. W wyniku przeprowadzonych analiz nie stwierdzono utraty wartości aktywów.

Szczegółowy opis znajduje się w sprawozdaniu skonsolidowanym.

**ANALIZA ZAANGAŻOWANIA KAPITAŁOWEGO COMP S.A. W PODMIOTY POWIĄZANE W I PÓŁROCZU 2015 R.****Zaangażowanie długoterminowe**

<b>Podmiot</b>	<i>1. wartość bilansowa posiadanych udziałów</i>	<i>2. pożyczki długoterminowe</i>	<i>3. wartość firmy z konsolidacji</i>	<i>4. udział w aktywach netto spółek</i>	<i>różnica 1+2-3-4</i>
Enigma Systemy Ochrony Informacji Sp. z o.o.	58 601	-	33 171	54 081	(28 651)
Comp Centrum Innowacji Sp. z o.o.	68 423	-	-	107 147	(38 724)
Insoft Sp. z o.o.	2 956	-	-	3 649	(693)
ZUK Elzab S.A.*	35 209	-	-	208 070	(172 861)
<b>Razem</b>	<b>165 189</b>	<b>-</b>	<b>33 171</b>	<b>372 947</b>	<b>(240 929)</b>

\* Jest to podmiot, którego akcje są notowane na GPW w Warszawie, w związku z tym w kol.4 podana jest wartość rynkowa akcji zwykłych posiadanych przez Comp S.A. na dzień 30.06.2015 bez uwzględnienia 18.450 akcji uprzywilejowanych co do głosu.

**Zaangażowanie całościowe**

Spółka dokonała analizy całościowego zaangażowania kapitałowego w podmioty powiązane. W wyniku przeprowadzonych analiz nie stwierdzono utraty wartości aktywów.

**AKTYWA PRZEZNACZONE DO SPRZEDAŻY**

TREŚĆ	stan na 30.06.2015	stan na 31.12.2014
Aktywa związane z PayTel S.A.	19 384	19 379
Aktywa związane z Hallandale Sp. z o.o.	9 680	9 680
<b>Aktywa przeznaczone do sprzedaży, razem</b>	<b>29 064</b>	<b>29 059</b>

**AKTYWA PAYTEL S.A.**

W dniu 27 stycznia 2012 roku Comp S.A. nabyła od Telekomunikacji Polskiej S.A. 100% akcji spółki PayTel S.A. z zamiarem dalszej odsprzedaży.

W pozycji Aktywa związane z PayTel S.A. prezentowana jest wartość nabycia akcji Spółki w kwocie 19.171 tys. zł, wartość pozostałych należności krótkoterminowych (142 tys. zł) oraz należności handlowych (71 tys. zł).

Od 2012 roku prowadzone są działania mające na celu dokonanie zbycia spółki bądź zorganizowanej części spółki strategicznemu inwestorowi.

Sprzedaż jest wysoce prawdopodobna, a cena aktywów i wartości księgowe nie przekraczają ceny możliwej do uzyskania. Obecnie prowadzone są rozmowy z inwestorami dotyczące sprzedaży spółki PayTel S.A., których efekt powinien być widoczny nie później niż w drugiej połowie roku 2015. Czynniki determinującymi potencjalną sprzedaż są: uzyskanie statusu instytucji płatniczej i uzyskanie pozytywnego wyniku EBITDA. Spółka jest w trakcie procedury przed Komisją Nadzoru Finansowego w sprawie uzyskania statusu instytucji płatniczej. Ukończony sukcesem proces restrukturyzacji spółki w roku 2014, spowodował uzyskanie trwałej rentowności i dodatniego wskaźnika EBITDA już od końca 2014 r.

**AKTYWA HALLANDALE SP. Z O.O.**

W pozycji Aktywa związane z Hallandale Sp. o.o. prezentowana jest wartość przejętych udziałów w spółce w kwocie 9.680 tys. zł. Sprzedaż spółki jest wysoce prawdopodobna, co zostało szczegółowo opisane w analogicznej notcie objaśniającej do skonsolidowanego sprawozdania finansowego Grupy.

**INSTRUMENTY FINANSOWE****Kategorie i klasy aktywów finansowych i zobowiązań finansowych**

Nie wystąpiły istotne zmiany w klasyfikacji aktywów finansowych i w metodzie ich wyceny w stosunku do sprawozdania rocznego za rok 2014.

Kategorie i klasy aktywów finansowych	stan na 30.06.2015	stan na 31.12.2014
<b>Aktywa finansowe wyceniane w wartościach godziwych przez wynik finansowy</b>	<b>3 370</b>	<b>3 100</b>
Instrumenty pochodne - terminowe kontrakty walutowe	-	-
Akcje notowane	3 370	3 100
<b>Pożyczki i należności</b>	<b>97 734</b>	<b>134 950</b>
Pożyczki udzielone	7 070	10 978
Należności handlowe	73 343	116 356
Pozostałe należności	17 321	7 616
<b>Aktywa finansowe utrzymywane do terminu wymagalności</b>	<b>14 318</b>	<b>14 583</b>
Obligacje	14 318	14 583
<b>Aktywa finansowe dostępne do sprzedaży</b>	<b>-</b>	<b>-</b>
<b>Środki pieniężne</b>	<b>47 334</b>	<b>13 852</b>
Środki pieniężne zastrzeżone i lokaty	11 111	8 756
Pozostałe środki pieniężne	36 223	5 096
<b>Razem aktywa finansowe</b>	<b>162 756</b>	<b>166 485</b>

Kategorie i klasy zobowiązań finansowych	stan na 30.06.2015	stan na 31.12.2014
<b>Zobowiązania finansowe wyceniane w wartościach godziwych przez wynik finansowy</b>	-	-
Instrumenty pochodne - terminowe kontrakty walutowe	-	-
<b>Zobowiązania finansowe wyceniane w zamortyzowanym koszcie</b>	<b>173 480</b>	<b>175 382</b>
Kredyty bankowe i pożyczki	38 339	76 389
Zobowiązania z tytułu emisji obligacji	85 590	38 618
Zobowiązania z tytułu leasingu finansowego	3 367	2 803
Zobowiązania handlowe	39 536	57 215
Pozostałe zobowiązania finansowe	6 648	357
<b>Razem zobowiązania finansowe</b>	<b>173 480</b>	<b>175 382</b>

### Ustalenie wartości godziwej

stan na 30.06.2015

Aktywa finansowe	Wartość księgowa	Wartość godziwa	Hierarchia wartości godziwej		
			Poziom 1	Poziom 2	Poziom 3
Instrumenty pochodne - terminowe kontrakty walutowe	-	-	-	-	-
Akcje notowane	3 370	3 370	-	3 370	-
Zobowiązania finansowe	Wartość księgowa	Wartość godziwa	Hierarchia wartości godziwej		
Instrumenty pochodne - terminowe kontrakty walutowe	-	-	-	-	-

stan na 31.12.2014

Aktywa finansowe	Wartość księgowa	Wartość godziwa	Hierarchia wartości godziwej		
			Poziom 1	Poziom 2	Poziom 3
Instrumenty pochodne - terminowe kontrakty walutowe	-	-	-	-	-
Akcje notowane	3 100	3 100	-	3 100	-
Zobowiązania finansowe	Wartość księgowa	Wartość godziwa	Hierarchia wartości godziwej		
Instrumenty pochodne - terminowe kontrakty walutowe	-	-	-	-	-

### Metody wyceny do wartości godziwej (hierarchia wartości godziwej)

Wartość godziwa aktywów i zobowiązań finansowych notowanych na aktywnych rynkach ustalana jest na podstawie notowań rynkowych (Poziom 1). W pozostałych przypadkach wartość godziwa jest ustalana przy użyciu modeli, dla których dane wejściowe są obserwowalne (Poziom 2) lub nie są obserwowalne (Poziom 3).

Wartość godziwa instrumentów pochodnych ustalana jest w oparciu o zdyskontowane przyszłe przepływy z tytułu zawartych transakcji, kalkulowane w oparciu o różnicę między ceną terminową a transakcyjną. Instrumenty pochodne wykazywane są jako aktywa, w przypadku gdy ich wycena jest dodatnia oraz jako zobowiązania, w przypadku wyceny ujemnej.

Zobowiązania z tytułu kredytów bankowych, zobowiązania z tytułu emisji obligacji oraz należności z tytułu pożyczek wyceniane są do wartości godziwej przy zastosowaniu metody zdyskontowanych przepływów pieniężnych. Przyszłe przepływy pieniężne dyskontowane są przy zastosowaniu stóp dyskontowych obliczonych na podstawie rynkowych stóp procentowych według stanu na dzień 30 czerwca 2015 roku oraz 31 grudnia 2014 roku na bazie kwotowań 1-miesięcznych i 3-miesięcznych powiększonych o marże właściwe dla poszczególnych instrumentów finansowych.

Aktywami finansowymi wycenianymi w wartości godziwej przez wynik finansowy są akcje spółki notowanej o wartości bilansowej 3.370 tys. zł na 30 czerwca 2015 roku oraz 3.100 tys. zł na 31 grudnia 2014 roku. W

związku z tym, że Comp S.A. posiada opcję PUT, a Spółka Com.Investment Sp. z o.o. posiada opcję CALL, wycena akcji oparta jest na szacowaniu wartości instrumentu wbudowanego (Poziom 2).

W stosunku do poprzedniego okresu sprawozdawczego Spółka nie dokonywała zmian metod wyceny instrumentów finansowych.

## Wpływ instrumentów finansowych na Sprawozdanie z Zysków lub Strat i Innych Całkowitych Dochodów i Kapitał Własny

I półrocze 2015 okres bieżący od 01.01.2015 do 30.06.2015	Przychody /(koszty) z tytułu odsetek (w tym z tyt. wyceny wg zamortyzowa nego kosztu)	(Utworzenie) /odwrócenie odpisów aktualizujący ch	Zyski/(straty) z tytułu wyceny do wartości godziwej i zyski (straty) z realizacji	Zyski/(straty) z tytułu sprzedaży instrumentów	Dodatnie/ (ujemne) saldo różnic kursowych	Inne przychody /(koszty) finansowe	Zyski/(straty) z tytułu wyceny odniesione w kapitały	Razem
<b>Aktywa finansowe wyceniane w wartościach godziwych przez wynik finansowy</b>	-	-	<b>329</b>	-	-	-	-	<b>329</b>
Instrumenty pochodne - terminowe kontrakty walutowe	-	-	59	-	-	-	-	59
Akcje notowane	-	-	270	-	-	-	-	270
<b>Pożyczki i należności</b>	<b>343</b>	<b>29</b>	-	-	<b>47</b>	<b>(81)</b>	-	<b>338</b>
Pożyczki udzielone	233	-	-	-	-	-	-	233
- w tym pożyczki udzielone jednostkom powiązanim z Grupy Comp	92	-	-	-	-	-	-	92
Należności handlowe i pozostałe należności	110	29	-	-	47	(81)	-	105
<b>Aktywa finansowe utrzymywane do terminu wymagalności</b>	<b>263</b>	-	-	-	-	-	-	<b>263</b>
Obligacje	263	-	-	-	-	-	-	263
- w tym obligacje wyemitowane przez jednostki powiązane z Grupy Comp	263	-	-	-	-	-	-	263
<b>Aktywa finansowe dostępne do sprzedaży</b>	-	-	-	-	-	-	-	-
<b>Środki pieniężne</b>	<b>35</b>	-	-	-	<b>(51)</b>	-	-	<b>(16)</b>
Środki pieniężne zastrzeżone i lokaty	35	-	-	-	(303)	-	-	(268)
Pozostałe środki pieniężne	-	-	-	-	252	-	-	252
<b>Zobowiązania finansowe wyceniane w wartościach godziwych przez wynik finansowy</b>	-	-	-	-	-	-	-	-
<b>Zobowiązania finansowe wyceniane w zamortyzowanym koszcie</b>	<b>(2 106)</b>	-	-	-	<b>(375)</b>	<b>(976)</b>	-	<b>(3 457)</b>
Kredyty bankowe	(1 118)	-	-	-	-	(362)	-	(1 480)
Zobowiązania z tytułu emisji obligacji	(864)	-	-	-	-	(614)	-	(1 478)
- w tym zobowiązania wobec jednostek powiązanych z Grupy Comp	(39)	-	-	-	-	-	-	(39)
Zobowiązania z tytułu leasingu finansowego	(122)	-	-	-	-	-	-	(122)
Zobowiązania handlowe i pozostałe zobowiązania	(2)	-	-	-	(375)	-	-	(377)

Dane porównywalne:

<i>I półrocze 2014 okres bieżący od 01.01.2014 do 30.06.2014</i>	<i>Przychody /(koszty) z tytułu odsetek (w tym z tyt. wyceny wg zamortyzowa nego kosztu)</i>	<i>(Utworzenie) /odwrócenie odpisów aktualizujący ch</i>	<i>Zyski/(straty) z tytułu wyceny do wartości godziwej i zyski (straty) z realizacji</i>	<i>Zyski/(straty) z tytułu sprzedaży instrumentów</i>	<i>Dodatnie/ (ujemne) saldo różnic kursowych</i>	<i>Inne przychody /(koszty) finansowe</i>	<i>Zyski/(straty) z tytułu wyceny odniesione w kapitały</i>	<i>Razem</i>
<b>Aktywa finansowe wyceniane w wartościach godziwych przez wynik finansowy</b>	-	-	<b>262</b>	-	-	-	-	<b>262</b>
Instrumenty pochodne - terminowe kontrakty walutowe	-	-	74	-	-	-	-	74
Akcje notowane	-	-	188	-	-	-	-	188
<b>Pożyczki i należności</b>	<b>472</b>	<b>15</b>	-	-	<b>(73)</b>	<b>(195)</b>	-	<b>219</b>
Pożyczki udzielone	453	10	-	-	-	-	-	463
- w tym pożyczki udzielone jednostkom powiązanim z Grupy Comp	398	-	-	-	-	-	-	398
Należności handlowe i pozostałe należności	19	5	-	-	(73)	(195)	-	(244)
<b>Aktywa finansowe utrzymywane do terminu wymagalności</b>	<b>155</b>	-	-	-	-	-	-	<b>155</b>
Obligacje	155	-	-	-	-	-	-	155
- w tym obligacje wyemitowane przez jednostki powiązane z Grupy Comp	155	-	-	-	-	-	-	155
<b>Aktywa finansowe dostępne do sprzedaży</b>	-	-	-	-	-	-	-	-
<b>Środki pieniężne</b>	<b>29</b>	-	-	-	<b>(34)</b>	<b>(165)</b>	-	<b>(170)</b>
Środki pieniężne zastrzeżone i lokaty	28	-	-	-	(9)	-	-	19
Pozostałe środki pieniężne	1	-	-	-	(25)	(165)	-	(189)
<b>Zobowiązania finansowe wyceniane w wartościach godziwych przez wynik finansowy</b>	-	-	-	-	-	-	-	-
<b>Zobowiązania finansowe wyceniane w zamortyzowanym koszcie</b>	<b>(1 952)</b>	-	-	-	<b>(183)</b>	<b>(459)</b>	-	<b>(2 594)</b>
Kredyty bankowe	(1 804)	-	-	-	-	(373)	-	(2 177)
Zobowiązania z tytułu emisji obligacji	(40)	-	-	-	-	-	-	(40)
- w tym zobowiązania wobec jednostek powiązanych z Grupy Comp	(40)	-	-	-	-	-	-	(40)
Zobowiązania z tytułu leasingu finansowego	(92)	-	-	-	-	-	-	(92)
Zobowiązania handlowe i pozostałe zobowiązania	(16)	-	-	-	(183)	(86)	-	(285)

**ZOBOWIĄZANIA Z TYTUŁU OBLIGACJI**

W dniu 28 lipca 2014 r., w trybie emisji niepublicznej, Spółka wyemitowała 36.000 niezabezpieczonych obligacji na okaziciela, niemających formy dokumentu, o wartości nominalnej i cenie emisyjnej jednej obligacji równej 1.000 zł i o łącznej wartości nominalnej 36 milionów zł. Termin wykupu przedmiotowych obligacji przypada na dzień 28 lipca 2017 r., zaś wypłata odsetek następować będzie półrocznie. Obligacje są oprocentowane według zmiennej stopy procentowej równej stawce WIBOR 6M powiększonej o marżę ustaloną na warunkach rynkowych.

W dniu 28 stycznia 2015 roku przypadał termin płatności I raty odsetek od obligacji. Kwota zapłaconych odsetek wyniosła 906 tys. zł.

W dniu 30 czerwca 2015 r. trybie emisji niepublicznej, Spółka wyemitowała drugą transzę 50.000 niezabezpieczonych obligacji na okaziciela, niemających formy dokumentu, o wartości nominalnej i cenie emisyjnej jednej obligacji równej 1.000 zł i o łącznej wartości nominalnej 50 milionów zł. Termin wykupu przedmiotowych obligacji przypada na dni 29 czerwca 2018 r., 28 czerwca 2019 r. i 30 czerwca 2020 r. (odpowiednio 100, 200 i 700 zł z każdej obligacji), zaś wypłata odsetek następować będzie półrocznie zaczynając od 30 grudnia 2015 r. Obligacje są oprocentowane według zmiennej stopy procentowej równej stawce WIBOR 6M powiększonej o marżę ustaloną na warunkach rynkowych.

L.p.	Seria	Data emisji/objęcia	Termin wykupu	Kwota transakcji	Ilość
1	I <sub>14</sub>	28.07.2014	28.07.2017	36.000	36.000
2	I <sub>15</sub>	30.06.2015	29.06.2018, 28.06.2019, 30.06.2020.	50.000	50.000

**ZOBOWIĄZANIA Z TYTUŁU KREDYTÓW BANKOWYCH I POŻYCZEK**

Rodzaj kredytu / pożyczki	Nazwa banku / podmiotu	Waluta	Oprocentowanie	Termin spłaty	Zabezpieczenia	Kwota wg umowy	Zobowiązanie na dzień 30 czerwca 2015
Kredyt odnawialny w rachunku bieżącym	Raiffeisen Bank Polska S.A.	PLN	WIBOR TN + marża	31.01.2016	Pełnomocnictwo do rachunków, cesja wierzytelności	25 000	9 963
Kredyt odnawialny w rachunku bieżącym	mBank S.A.	PLN	WIBOR ON + marża	29.06.2016	Weksel własny z deklaracją wekslową, oświadczenie o poddaniu się egzekucji	35 000	-
Kredyt odnawialny w rachunku bieżącym	PKO BP S.A.	PLN	WIBOR 1M + marża	16.12.2015	Weksel własny z deklaracją wekslową, oświadczenie o poddaniu się egzekucji, pełnomocnictwo do rachunków w PKO BP S.A.	20 000	15 216
Pożyczka	IBM Polska Sp. z o.o.	PLN	brak	01.10.2015	Bez zabezpieczenia finansowego	219	73
<b>Razem kredyty wielozadaniowe i pożyczki *</b>						<b>80 219</b>	<b>25 252</b>

\* dodatkowo w Sprawozdaniu z Sytuacji Finansowej w pozycji Zobowiązania Krótkoterminowe – Kredyty Bankowe i Pożyczki prezentowane są zobowiązania z tytułu kart kredytowych.

Dane porównywalne:

Rodzaj kredytu / pożyczki	Nazwa banku / podmiotu	Waluta	Oprocentowanie	Termin spłaty	Zabezpieczenia	Kwota wg umowy	Zobowiązanie na dzień 31 grudnia 2014
Kredyt odnawialny w rachunku bieżącym	Raiffeisen Bank Polska S.A.	PLN	WIBOR TN + marża	31.01.2016	Pełnomocnictwo do rachunków prowadzonych w Raiffeisen Bank Polska S.A., cesja wierzytelności	25 000	19 062
Kredyt odnawialny w rachunku bieżącym	mBank S.A.	PLN	WIBOR ON + marża	30.06.2015	Weksel własny z deklaracją wekslową, oświadczenie o poddaniu się egzekucji	35 000	19 661
Kredyt odnawialny w rachunku bieżącym	PKO BP S.A.	PLN	WIBOR 1M + marża	16.12.2015	Weksel własny z deklaracją wekslową, oświadczenie o poddaniu się egzekucji, pełnomocnictwo do rachunków w PKO BP S.A.	20 000	9 415
Kredyt odnawialny w rachunku bieżącym	PKO BP S.A.	PLN	WIBOR 1M + marża	02.04.2015	Weksel własny z deklaracją wekslową	1 500	1 478
Kredyt odnawialny w rachunku bieżącym	Millennium Bank S.A.	PLN	WIBOR 1M + marża	08.01.2015	Pełnomocnictwo do rachunków w Millennium Bank S.A.	8 500	6 112
Pożyczka	IBM Polska Sp. z o.o.	PLN	brak	01.10.2015	Bez zabezpieczenia finansowego	219	182
<b>Razem kredyty wielozadaniowe</b>						<b>90 219</b>	<b>55 910</b>

Na dzień 30 czerwca 2015 roku wobec wszystkich banków finansujących zostały wypełnione następujące kowenanty:

- zachowanie zasady pari-passu;
- okresowe monitorowanie i spełnienie wybranych wskaźników ekonomiczno-finansowych (dług/EBITDA, EQ ratio, wskaźnik płynności);
- przekazywanie istotnych informacji o sytuacji spółki;
- dostarczanie ewentualnych informacji dodatkowych - na życzenie banku.

Rodzaj kredytu	Nazwa banku	Waluta	Oprocentowanie	Termin spłaty	Zabezpieczenia	Kwota wg umowy	Zobowiązanie na dzień 30 czerwca 2015
Inwestycyjny - zakup akcji ZUK Elzab S.A.	mBank S.A.	PLN	WIBOR 1M + marża	30.11.2015	Weksel własny z deklaracją wekslową, zastaw finansowy na akcjach ZUK Elzab S.A., blokada rachunku inwestycyjnego	28 337	3 659
Inwestycyjny – zakup akcji własnych	mBank S.A.	PLN	WIBOR 3M + marża	30.06.2017	Weksel własny z deklaracją wekslową, zastaw finansowy na akcjach własnych, blokada rachunku inwestycyjnego	7 500	3 721
Inwestycyjny – zakup akcji własnych	mBank S.A.	PLN	WIBOR 3M + marża	28.06.2019	Weksel własny z deklaracją wekslową, zastaw finansowy na akcjach własnych,	7 000	5 567



					blokada rachunku inwestycyjnego		
<b>Razem kredyty inwestycyjne</b>						<b>42 837</b>	<b>12 947</b>

Dane porównywalne:

Rodzaj kredytu / pożyczki	Nazwa banku / podmiotu	Waluta	Oprocentowanie	Termin spłaty	Zabezpieczenia	Kwota wg umowy	Zobowiązanie na dzień 31 grudnia 2014
Inwestycyjny - zakup akcji własnych	Raiffeisen Bank Polska S.A.	PLN	WIBOR TN + marża	30.06.2015	Pełnomocnictwo do rachunków prowadzonych w Raiffeisen Bank Polska S.A., hipoteka na nieruchomości w Nowym Sączu, cesja wierzytelności z umowy ubezpieczenia nieruchomości	13 959	2 094
Inwestycyjny - zakup akcji ZUK Elzab S.A.	mBank S.A.	PLN	WIBOR 1M + marża	30.11.2015	Weksel własny z deklaracją wekslową, zastaw finansowy na akcjach ZUK Elzab S.A., blokada rachunku inwestycyjnego	28 337	7 321
Inwestycyjny - zakup akcji własnych	mBank S.A.	PLN	WIBOR 3M + marża	30.06.2017	Weksel własny z deklaracją wekslową, zastaw finansowy na akcjach własnych, blokada rachunku inwestycyjnego	7 500	4 692
Inwestycyjny - zakup akcji własnych	mBank S.A.	PLN	WIBOR 3M + marża	28.06.2019	Weksel własny z deklaracją wekslową, zastaw finansowy na akcjach własnych, blokada rachunku inwestycyjnego	7 000	6 269
<b>Razem kredyty inwestycyjne</b>						<b>56 796</b>	<b>20 376</b>

**ZOBOWIĄZANIA WARUNKOWE Z TYTUŁU LIMITÓW ZABEZPIECZEŃ POD GWARANCJE BANKOWE**

Linie gwarancyjne	Nazwa banku	Waluta	Oprocentowanie	Termin spłaty	Zabezpieczenia	Kwota wg umowy	Wykorzystane na dzień 30 czerwca 2015
Linia gwarancyjna	Raiffeisen Bank Polska S.A.	PLN	marża	31.01..2016	Pełnomocnictwo do rachunków prowadzonych w Raiffeisen Bank Polska S.A., cesja wierzytelności, częściowe depozyty, kaucja 20% dla gwarancji powyżej 36 miesięcy	15 000	7 088
Linia gwarancyjna	mBank S.A.	PLN	marża	30.06.2016	Weksel in blanco plus deklaracja wekslowa, kaucja do 50 % dla gwarancji powyżej 18 miesięcy	15 000	5 780 oraz 37 USD* (141)
Linia gwarancyjna	PKO BP S.A.	PLN	marża	16.12.2015	Weksel własny z deklaracją wekslową, poddanie się egzekucji, klauzula potrącania z	20 000**	-

					rachunku prowadzonego w PKO BP S.A.		
--	--	--	--	--	--	--	--

\* kwoty w USD podane w tys. jednostek

\*\* linia gwarancyjna 20 mln zamiennie z kredytem w PKO BP S.A.

Dane porównywalne:

Linie Gwarancyjne	Nazwa banku	Waluta	Oprocentowanie	Termin spłaty	Zabezpieczenia	Kwota wg umowy	Wykorzystane na dzień 31 grudnia 2014
Linia gwarancyjna	Raiffeisen Bank Polska S.A.	PLN	marża	31.01.2016	Pełnomocnictwo do rachunków prowadzonych w Raiffeisen Bank Polska S.A., cesja wierzytelności, częściowe depozyty, kaucja 20% dla gwarancji powyżej 36 miesięcy	15 000	6 160
Linia gwarancyjna	mBank S.A.	PLN	marża	30.06.2015	Weksel in blanco plus deklaracja wekslowa, kaucja do 50 % dla gwarancji powyżej 18 miesięcy	15 000	4 493 oraz 37 USD* (131)
Linia gwarancyjna	PKO BP S.A.	PLN	marża	16.12.2015	Weksel własny z deklaracją wekslową, poddanie się egzekucji, klauzula potrącania z rachunku prowadzonego w PKO BP S.A.	20 000**	-

\* kwoty w USD podane w tys. jednostek

\*\* linia gwarancyjna 20 mln zamiennie z kredytem w PKO BP S.A.

## ZMIANY WIELKOŚCI SZACUNKOWYCH

Nie nastąpiły istotne zmiany co do przyjętych szacunków w porównaniu do szacunków przyjętych w sprawozdaniu rocznym za rok 2014.

ZMIANA STANU ODPISÓW AKTUALIZUJĄCYCH WARTOŚĆ ZAPASÓW	I półrocze 2015 okres bieżący od 01.01.2015 do 30.06.2015	I półrocze 2014 okres porównywalny od 01.01.2014 do 30.06.2014
<b>Stan na początek okresu</b>	<b>985</b>	<b>3 498</b>
a) Zwiększenia	149	71
- utworzenie odpisu	149	71
b) Zmniejszenia	162	2 501
- rozwiązanie odpisu	162	132
- wykorzystanie odpisu	-	2 294
- inne	-	75
<b>Stan na koniec okresu</b>	<b>972</b>	<b>1 068</b>

ZMIANA STANU ODPISÓW AKTUALIZUJĄCYCH NALEŻNOŚCI HANDLOWE	I półrocze 2015 okres bieżący od 01.01.2015 do 30.06.2015	I półrocze 2014 okres porównywalny od 01.01.2014 do 30.06.2014
<b>Stan na początek okresu</b>	<b>605</b>	<b>190</b>
a) Zwiększenia	-	3
- utworzenie odpisu	-	3
b) Zmniejszenia	-	2

- wykorzystanie odpisu	-	2
c) Różnice kursowe	-	-
<b>Stan na koniec okresu</b>	<b>605</b>	<b>191</b>

ZMIANA STANU ODPISÓW AKTUALIZUJĄCYCH POZOSTAŁE NALEŻNOŚCI	I półrocze 2015 okres bieżący od 01.01.2015 do 30.06.2015	I półrocze 2014 okres porównywalny od 01.01.2014 do 30.06.2014
<b>Stan na początek okresu</b>	<b>962</b>	<b>984</b>
a) Zwiększenia	52	29
- utworzenie odpisu	42	29
- inne	10	-
b) Zmniejszenia	361	92
- rozwiązanie odpisu	71	24
- wykorzystanie odpisu	290	68
<b>Stan na koniec okresu</b>	<b>653</b>	<b>921</b>

ZMIANA STANU ODPISÓW AKTUALIZUJĄCYCH POŻYCZKI	I półrocze 2015 okres bieżący od 01.01.2015 do 30.06.2015	I półrocze 2014 okres porównywalny od 01.01.2014 do 30.06.2014
<b>Stan na początek okresu</b>	<b>1 784</b>	<b>1 796</b>
a) Zwiększenia	-	-
b) Zmniejszenia	-	12
- rozwiązanie odpisu	-	12
<b>Stan na koniec okresu</b>	<b>1 784</b>	<b>1 784</b>

ZMIANA STANU REZERW DŁUGOTERMINOWYCH	I półrocze 2015 okres bieżący od 01.01.2015 do 30.06.2015	I półrocze 2014 okres porównywalny od 01.01.2014 do 30.06.2014
<b>Stan na początek okresu</b>	<b>750</b>	<b>998</b>
a) Zwiększenia	-	458
- utworzenie rezerwy na świadczenia emerytalne	-	6
- przeniesienie z rezerw krótkoterminowych	-	450
- inne zwiększenia	-	2
b) Zmniejszenia	-	116
- przeniesienie do rezerw krótkoterminowych	-	108
- inne zmniejszenia	-	8
<b>Stan na koniec okresu</b>	<b>750</b>	<b>1 340</b>

ZMIANA STANU REZERW KRÓTKOTERMINOWYCH	I półrocze 2015 okres bieżący od 01.01.2015 do 30.06.2015	I półrocze 2014 okres porównywalny od 01.01.2014 do 30.06.2014
<b>Stan na początek okresu</b>	<b>11 928</b>	<b>7 900</b>
a) Zwiększenia	11 130	7 036
- utworzenie rezerwy na urlopy	1 117	816
- utworzenie rezerwy na nagrody i premie	1 543	1 153
- utworzenie rezerwy na naprawy gwarancyjne	8 470	4 954
- przeniesienie z rezerw długoterminowych	-	108
- inne zwiększenia	-	5
b) Zmniejszenia	15 550	9 151
- wykorzystanie rezerwy na urlopy	676	561

- rozwiązanie rezerwy na urlopy	19	-
- wykorzystanie rezerwy na nagrody i premie	4 634	2 807
- rozwiązanie rezerwy na nagrody i premie	480	482
- wykorzystanie rezerwy na naprawy gwarancyjne	9 489	4 269
- rozwiązanie rezerwy na naprawy gwarancyjne	211	85
- wykorzystanie rezerwy restrukturyzacyjnej	-	126
- rozwiązanie rezerwy restrukturyzacyjnej	-	346
- przeniesienie do rezerw długoterminowych	-	450
- inne zmniejszenia	41	25
<b>Stan na koniec okresu</b>	<b>7 508</b>	<b>5 785</b>

Aktywa i rezerwy z tytułu odroczonego podatku dochodowego prezentowane są w Sprawozdaniu z Sytuacji Finansowej per saldo. W poniższych tabelach prezentujemy osobno aktywa i rezerwy z tego tytułu dla pełniejszej informacji.

<b>KOMPENSATY AKTYWÓW ZE ZOBOWIĄZANAMI Z TYTUŁU ODROZONEGO PODATKU DOCHODOWEGO</b>	<i>stan na 30.06.2015</i>	<i>stan na 31.12.2014</i>
Aktywa z tytułu odroczonego podatku dochodowego	3 698	4 263
Rezerwy z tytułu odroczonego podatku dochodowego	6 940	6 527
Saldo aktywa z tytułu odroczonego podatku dochodowego	-	-
Saldo rezerwy z tytułu odroczonego podatku dochodowego	3 242	2 264

<b>AKTYWA Z TYTUŁU ODROZONEGO PODATKU DOCHODOWEGO</b>	<i>I półrocze 2015 okres bieżący od 01.01.2015 do 30.06.2015</i>	<i>I półrocze 2014 okres porównywalny od 01.01.2014 do 30.06.2014</i>
<b>1. Stan na początek okresu:</b>	<b>4 263</b>	<b>4 223</b>
a) Odniesionych na wynik finansowy	4 239	4 199
b) Odniesionych na kapitał własny	-	-
c) Odniesionych na wartość firmy	24	24
<b>2. Zwiększenia</b>	<b>4 307</b>	<b>2 521</b>
a) Odniesione na wynik finansowy okresu w związku z ujemnymi różnicami przejściowymi	4 307	2 521
- utworzenie rezerw i odpisów	2 874	1 913
- niewypłacone wynagrodzenia	248	158
- doszacowane koszty kontraktów długoterminowych	915	273
- oszacowane koszty finansowe obligacji	130	5
- naliczone odsetki	11	58
- inne	129	114
b) Odniesione na wynik finansowy okresu w związku ze stratą podatkową	-	-
c) Odniesione na kapitał własny w związku z ujemnymi różnicami przejściowymi	-	-
d) Odniesione na kapitał własny w związku ze stratą podatkową	-	-
e) Odniesione na wartość firmy w związku z ujemnymi różnicami przejściowymi	-	-
<b>3. Zmniejszenia</b>	<b>4 872</b>	<b>3 408</b>
a) Odniesione na wynik finansowy okresu w związku z ujemnymi różnicami przejściowymi	4 872	3 408
- rozwiązanie rezerw	3 126	1 993
- zrealizowanie zobowiązań z tytułu wynagrodzeń	761	430
- zrealizowanie doszacowanych kosztów kontraktów długoterminowych	647	485
- zrealizowanie naliczonych odsetek	179	105
- inne	159	395
b) Odniesione na wynik finansowy okresu w związku ze stratą podatkową	-	-

c) Odniesione na kapitał własny w związku z ujemnymi różnicami przejściowymi	-	-
d) Odniesione na kapitał własny w związku ze stratą podatkową	-	-
e) Odniesione na wartość firmy w związku z ujemnymi różnicami przejściowymi	-	-
<b>4. Stan na koniec okresu:</b>	<b>3 698</b>	<b>3 336</b>
a) Odniesionych na wynik finansowy	3 674	3 312
b) Odniesionych na kapitał własny	-	-
c) Odniesionych na wartość firmy	24	24

<b>ZMIANA STANU REZERW Z TYTUŁU ODROZONEGO PODATKU DOCHODOWEGO</b>	<i>I półrocze 2015 okres bieżący od 01.01.2015 do 30.06.2015</i>	<i>I półrocze 2014 okres porównywalny od 01.01.2014 do 30.06.2014</i>
<b>1. Stan na początek okresu:</b>	<b>6 527</b>	<b>4 573</b>
a) Odniesionej na wynik finansowy	4 865	2 866
b) Odniesionej na kapitał własny	4	49
c) Odniesionej na wartość firmy	1 658	1 658
<b>2. Zwiększenia</b>	<b>1 819</b>	<b>1 007</b>
a) Odniesione na wynik finansowy okresu z tytułu dodatnich różnic przejściowych	1 819	997
- amortyzacji majątku trwałego	95	134
- doszacowane przychody kontraktów długoterminowych	1 448	746
- inne	276	117
b) Odniesione na kapitał własny w związku z dodatnimi różnicami przejściowymi - aktualizacja majątku trwałego	-	10
c) Odniesione na wartość firmy w związku z dodatnimi różnicami przejściowymi	-	-
<b>3. Zmniejszenia</b>	<b>1 406</b>	<b>1 737</b>
a) Odniesione na wynik finansowy okresu w związku z dodatnimi różnicami przejściowymi	1 387	1 682
- skonsumowana część ulgi inwestycyjnej za lata poprzednie	6	6
- realizacji rezerw na amortyzację majątku trwałego	78	98
- realizacja doszacowanych w ubiegłych okresach przychodów, z kontraktów długoterminowych	1 043	934
- inne	260	644
b) Odniesione na kapitał własny w związku z dodatnimi różnicami przejściowymi	4	55
c) Odniesione na wartość firmy w związku z dodatnimi różnicami przejściowymi	15	-
<b>Stan na koniec okresu:</b>	<b>6 940</b>	<b>3 843</b>
a) Odniesionej na wynik finansowy	5 297	2 181
b) Odniesionej na kapitał własny	-	4
c) Odniesionej na wartość firmy	1 643	1 658

## ZMIANA ZOBOWIĄZAŃ WARUNKOWYCH LUB AKTYWÓW WARUNKOWYCH

Comp S.A. na dzień 30 czerwca 2015 roku posiadała zobowiązania warunkowe na łączną kwotę 37.050 tys. zł. Na tą kwotę składały się głównie udzielone gwarancje należytego wykonania kontraktów, gwarancje przetargowe, gwarancje i poręczenia na rzecz jednostek powiązanych oraz gwarancje zapłaty.

Od czasu zakończenia ostatniego roku obrotowego wzrosły one o 2.018 tys. zł głównie w związku ze wzrostem wielkości zobowiązań z tytułu udzielonych gwarancji należytego wykonania kontraktu i gwarancji przetargowych.

Dodatkowo Comp S.A. posiada także należność warunkową w wysokości 1.000 tys. zł.

Poza opisanymi powyżej, Comp S.A. nie posiada dodatkowych zobowiązań warunkowych, w tym zobowiązań do zakupu.

## **OPIS PODSTAWOWYCH RYZYK I ZAGROŻEŃ**

### **Ryzyko kredytowe**

Ryzyko kredytowe rozumiane jest jako brak możliwości wywiązania się z zobowiązań przez wierzycieli Spółki, co narazi Spółkę na straty finansowe.

Aktywami finansowymi, które najbardziej narażone są na ryzyko kredytowe są należności z tytułu dostaw i usług, środki pieniężne i ich ekwiwalenty, lokaty oraz udzielone pożyczki.

W Spółce stosowana jest odpowiednia polityka kredytowa polegająca na sprzedaży produktów i świadczeniu usług oraz dostarczaniu finansowania, w dominującej mierze, klientom o sprawdzonej historii kredytowej oraz wiarygodności kredytowej.

Spółka Comp S.A. nie jest narażona na istotne ryzyko kredytowe wobec pojedynczego kontrahenta lub grupy kontrahentów o podobnych cechach. Nie występuje koncentracja ryzyka związana z faktem istnienia jednego lub grupy powiązanych odbiorców, w zakresie której Spółka uzyskiwałaby przychody przekraczające 10% ogólnej kwoty przychodów.

Spółka ogranicza ryzyko poprzez zawieranie transakcji wyłącznie z podmiotami o dobrej sytuacji finansowej. Ryzyko nieściągalności należności jest ograniczane poprzez bieżące monitorowanie stanu należności i podejmowane ewentualnie działania windykacyjne.

W segmencie Retail realizującym sprzedaż urządzeń fiskalnych i нефiskalnych dla jednostek handlowych i usługowych kontrolę ryzyka kredytowego umożliwiają udzielane kontrahentom limity kredytowe uzależnione od dokonywanych zakupów, przestrzegania terminów spłat należności oraz sytuacji finansowej odbiorcy.

Transakcje depozytowe oraz transakcje na instrumentach pochodnych Spółka zawiera z bankami o uznanej renomie i wysokim standingu finansowym.

W odniesieniu do aktywów finansowych Comp S.A. maksymalna ekspozycja na ryzyko kredytowe jest równa ich wartościom bilansowym.

### **Ryzyko walutowe**

W działalności Comp S.A. część dostaw pochodzi bezpośrednio lub pośrednio z importu. Zarząd Spółki stosuje politykę niwelowania negatywnych skutków wahań kursu walut, w taki sposób, iż w wielu przypadkach wartość realizowanych kontraktów jest zawierana w tej samej walucie, co rozliczenie z dostawcą, a płatność następuje wg kursu z dnia wystawienia faktury.

### **Ryzyko związane z utratą kluczowych pracowników**

Działalność Comp S.A. prowadzona jest przede wszystkim w oparciu o wiedzę i doświadczenie wysoko kwalifikowanej kadry pracowniczej. Jest to cecha charakterystyczna dla przedsiębiorstw działających na rynku technologii informatycznych. Główną metodą pozyskiwania wysoko wykwalifikowanych pracowników jest oferowanie im konkurencyjnych warunków pracy i płacy. Istnieje potencjalne ryzyko odejścia pracowników o kluczowym znaczeniu, co mogłoby spowodować opóźnienia w realizacji zobowiązań firmy wobec jej klientów czy w rozwoju własnych produktów.

Comp S.A., chcąc przeciwdziałać temu zagrożeniu, podejmuje działania polegające na:

- tworzeniu i wdrażaniu efektywnych systemów motywacyjnych,
- budowaniu więzi pomiędzy organizacją a pracownikami,
- monitorowaniu rynku pracy i w miarę możliwości oferowaniu konkurencyjnych warunków zatrudnienia.

## Ryzyko związane ze zmianami tempa wzrostu rynku technologii informatycznych w Polsce

Ze względu na sytuację gospodarczą należy wskazać na wrażliwość rynku IT na wahania koniunktury gospodarczej, które w sposób bezpośredni ograniczają politykę inwestycyjną przedsiębiorców, w tym nakłady na informatyzację.

W celu ograniczenia ryzyka związanego z ewentualnym spadkiem dynamiki wzrostu na rynku technologii informatycznych Comp S.A. podejmuje działania polegające na oferowaniu nowych usług i rozwiązań w tym innowacyjnych, dywersyfikując swoją ofertę, a także stara się równomiernie rozkładać sprzedaż na kilka różnych obszarów rynkowych, zmniejszając uzależnienie od koniunktury jednego sektora. Takie działania poprawiają pozycję Comp S.A. względem konkurencji i pozwolą na kontynuowanie rozwoju nawet w sytuacji pogorszenia koniunktury. Inną formą ochrony przed wahaniami rynkowymi jest zawieranie przez Comp S.A. kontraktów długoterminowych.

## Ryzyko konkurencji światowych koncernów

Polski rynek informatyczny coraz silniej przyciąga międzynarodowe korporacje. Firmy te mogą wykorzystywać kompetencje oraz zaplecze i doświadczenia biznesowe swych organizacji.

Comp S.A. zdając sobie sprawę z tych zagrożeń podejmują szereg działań mających na celu ich ograniczenie.

Przykładem realizacji takich działań jest koncentracja przez Comp S.A., działalności w niszowych segmentach usług informatycznych. Dodatkowym atutem jest duże doświadczenie w zakresie ochrony informacji oraz posiadanie własnych, certyfikowanych technologii do budowy systemów bezpieczeństwa.

## Ryzyko płynności

Wskaźniki płynności dla Spółki Comp S.A. kształtują się następująco:

WSKAŹNIKI	stan na 30.06.2015	stan na 31.12.2014
1 Wskaźnik płynności bieżącej	2,2	1,4
2 Wskaźnik płynności szybkiej	2,0	1,3
1. aktywa obrotowe / zobowiązania krótkoterminowe		
2. (aktywa obrotowe - zapasy) /zobowiązania krótkoterminowe		

## Kapitał obrotowy Comp S.A.:

POZYCJE	stan na 30.06.2015	stan na 31.12.2014
1 Aktywa obrotowe	240 383	237 163
2 Środki pieniężne i inne inwestycje krótkoterminowe	67 180	37 648
3 Aktywa obrotowe skorygowane (1-2)	173 203	199 515
4 Zobowiązania krótkoterminowe	108 659	168 748
5 Kredyty krótkoterminowe i inne zobowiązania finansowe	43 214	73 150
6 Zobowiązania krótkoterminowe skorygowane (4-5)	65 445	95 598
7 Kapitał obrotowy (1-4)	131 724	68 415
8 Zapotrzebowanie na środki obrotowe (3-6)	107 758	103 917
9 Saldo netto środków pieniężnych (7-8)	23 966	(35 502)

## INFORMACJE O CYKLIČZNOŚCI / SEZONOWOŚCI

W raportowanym okresie Spółka nie zanotowała istotnej sezonowości sprzedaży.

## INFORMACJA O CZYNNIKACH I ZDARZENIACH W SZCZEGÓLNOŚCI O NIETYPOWYM CHARAKTERZE MAJĄCYCH WPŁYW NA OSIĄGNIĘTE WYNIKI FINANSOWE

W I półroczu 2015 r. nie wystąpiły nietypowe czynniki lub zdarzenia mające wpływ na osiągnięte wyniki.

## INFORMACJE O WYPŁACONEJ LUB ZADEKLAROWANEJ DYWIDENDZIE

W dniu 26 maja 2014 r. Zarząd Comp S.A. podjął uchwałę dotyczącą przyjęcia polityki dywidendy.

Biorąc pod uwagę dobrą sytuację finansową Spółki jak i jej Grupy Kapitałowej Zarząd Spółki zamierza w przyszłości rekomendować Walnemu Zgromadzeniu podjęcie uchwał w sprawie wypłaty dywidendy w wysokości do 50% skonsolidowanego zysku netto Grupy. Celem Zarządu Spółki jest powtarzalna wypłata około 30% skonsolidowanego zysku netto Grupy. Zgodnie z regulacjami organów wewnętrznych Spółki, rekomendacja Zarządu będzie każdorazowo przedkładana do akceptacji Rady Nadzorczej.

Wysokość rekomendowanej dywidendy w latach przyszłych uzależniona będzie od aktualnej sytuacji rynkowej, możliwości i potrzeb finansowania rozwoju Grupy oraz uwzględniać będzie bezpieczeństwo finansowe Spółki / Grupy Kapitałowej (między innymi realizację zadanych kowenantów).

W dniu 30 czerwca 2015 r. WZA Spółki Comp S.A. podjęło uchwałę o wypłacie dywidendy. Wysokość dywidendy została ustalona na 5.236.981,94 zł, czyli 1,06 zł na jedną akcję. Prawem do dywidendy zostało objęte 4.940.549 akcji (z wyłączeniem akcji własnych będących w posiadaniu Comp S.A. oraz spółki zależnej Comp Centrum Innowacji Sp. z o.o.). Dzień dywidendy ustalony został na 7 lipca 2015 r. Termin wypłaty dywidendy ustalono na dzień 21 lipca 2015 r.

## TRANSAKCJE Z PODMIOTAMI POWIĄZANYMI

Transakcje Comp S.A. z podmiotami powiązаныmi za okres od 01.01.2015 r. do 30.06.2015 r. oraz stan wzajemnych zobowiązań i należności z podmiotami powiązаныmi na dzień 30 czerwca 2015 r. przedstawiają się następująco:

TREŚĆ	sprzedaż Comp S.A. do jednostek powiązanych	zakupy Comp S.A. od jednostek powiązanych	pozostałe transakcje z jednostkami powiązаныmi	należności Comp S.A. od jednostek powiązanych	zobowiązania Comp S.A. wobec jednostek powiązanych
<b>Transakcje z podmiotami powiązаныmi</b>	<b>17 555</b>	<b>3 241</b>	<b>12 704</b>	<b>41 407</b>	<b>844</b>
<b>Transakcje z jednostkami zależnymi konsolidowanymi</b>	<b>17 555</b>	<b>3 181</b>	<b>12 704</b>	<b>36 333</b>	<b>824</b>
<i>Enigma Systemy Ochrony Informacji Sp. z o.o.</i>	9 202	16	875	6 742	-
<i>Comp Centrum Innowacji Sp. z o.o.</i>	239	2 312	517	15 728	690
<i>Insoft Sp. z o.o.</i>	-	436	205	-	96
<i>Zakłady Urzędzeń Komputerowych Elzab S.A.</i>	7 783	305	10 943	13 531	38
<i>Micra Metripond KFT</i>	229	4	-	114	-
<i>Hallandale Sp. z o.o.*</i>	4	108	18	12	-
<i>PayTel S.A.*</i>	98	-	146	206	-
<b>Transakcje z innymi podmiotami powiązаныmi</b>	<b>-</b>	<b>60</b>	<b>-</b>	<b>5 074</b>	<b>20</b>
<i>WTC Waldemar Waclaw Tevnell**</i>	-	60	-	-	12
<i>Jacek Papaj - Prezes Zarządu</i>	-	-	-	5 074	-
<i>Andrzej Olaf Wąsowski - Wiceprezes Zarządu</i>	-	-	-	-	6
<i>Krzysztof Morawski - Wiceprezes Zarządu</i>	-	-	-	-	1
<i>Andrzej Wawer - Członek Zarządu</i>	-	-	-	-	1

\*Spółka przeznaczona do sprzedaży

\*\* właściciel jest członkiem Rady Nadzorczej ZUK Elzab S.A.



Dane porównywalne:

Transakcje Comp S.A. z podmiotami powiązаныmi za okres od 01.01.2014 r. do 30.06.2014 r. oraz stan wzajemnych zobowiązań i należności z podmiotami powiązаныmi na dzień 31 grudnia 2014 r. przedstawiały się następująco:

TREŚĆ	sprzedaż Comp S.A. do jednostek powiązanych	zakupy Comp S.A. od jednostek powiązanych	pozostałe transakcje z jednostkami powiązаныmi	należności Comp S.A. od jednostek powiązanych	zobowiązania Comp S.A. wobec jednostek powiązanych
<b>Transakcje z podmiotami powiązаныmi</b>	<b>17 834</b>	<b>2 111</b>	<b>22 662</b>	<b>32 470</b>	<b>3 558</b>
<b>Transakcje z jednostkami zależnymi konsolidowanymi</b>	<b>17 834</b>	<b>2 051</b>	<b>22 662</b>	<b>28 431</b>	<b>3 541</b>
<i>Enigma Systemy Ochrony Informacji Sp. z o.o.</i>	110	542	21 575	7 112	711
<i>Safe Computing Sp. z o.o.</i>	2	-	127	-	-
<i>Comp Centrum Innowacji Sp. z o.o.</i>	894	117	354	15 571	119
<i>Meritum - Doradztwo i Szkolenia Sp. z o.o.</i>	-	148	14	-	-
<i>Big Vent S.A.</i>	137	519	89	-	-
<i>Insoft Sp. z o.o.</i>	3	305	364	-	78
<i>Zakłady Urzędzeń Komputerowych Elzab S.A.</i>	7 565	324	21	3 241	2 628
<i>Micra Metripod KFT</i>	7 507	3	-	63	-
<i>Hallandale Sp. z o.o.*</i>	-	-	-	2 236	5
<i>PayTel S.A.*</i>	1 616	93	118	208	-
<b>Transakcje z innymi podmiotami powiązаныmi</b>	<b>-</b>	<b>60</b>	<b>-</b>	<b>4 039</b>	<b>17</b>
<i>WTC Waldemar Waclaw Tevnell**</i>	-	60	-	-	12
<i>Jacek Papaj - Prezes Zarządu</i>	-	-	-	4 039	-
<i>Andrzej Olaf Wąsowski - Wiceprezes Zarządu</i>	-	-	-	-	2
<i>Krzysztof Morawski - Wiceprezes Zarządu</i>	-	-	-	-	2
<i>Andrzej Wawer - Członek Zarządu</i>	-	-	-	-	1

\*Spółka przeznaczona do sprzedaży

\*\* właściciel jest członkiem Rady Nadzorczej ZUK Elzab S.A.

## ZATRUDNIENIE

Przeciętne zatrudnienie w Spółce Comp S.A. wynosiło:

PRZECIĘTNE ZATRUDNIENIE W OKRESIE (W ETATACH)	I półrocze 2015 okres bieżący od 01.01.2015 do 30.06.2015	I półrocze 2014 okres porównywalny od 01.01.2014 do 30.06.2014
Zarząd Comp S.A.	5	5
Pion Prezesa Zarządu (doradcy)	1	3
Pion produkcyjno-handlowy	389	357
Pion administracyjny	83	90
Pion logistyki	71	56
Dział jakości	4	4
<b>Razem</b>	<b>553</b>	<b>515</b>

## INFORMACJE O WYNAGRODZENIACH, O WARTOŚCI ZALICZEK, KREDYTÓW, POŻYCZEK I GWARANCJI, PORĘCZEŃ ORAZ INNYCH UMÓW ZOBOWIĄZUJĄCYCH DO ŚWIADCZEŃ NA RZECZ SPÓŁKI PRZEZ OSOBY ZARZĄDZAJĄCE I NADZORUJĄCE COMP S.A.

WYNAGRODZENIA I NAGRODY W COMP S.A. WYPŁACONE OSOBOM ZARZĄDZAJĄCYM I NADZORUJĄCYM JEDNOSTKĘ DOMINUJĄCĄ	I półrocze 2015 okres bieżący od 01.01.2015 do 30.06.2015	I półrocze 2014 okres porównywalny od 01.01.2014 do 30.06.2014
<b>Zarząd</b>	<b>1 182</b>	<b>1 107</b>
<b>Rada Nadzorcza</b>	<b>90</b>	<b>90</b>

Informacje o wartości niespłaconych zaliczek, kredytów, pożyczek i gwarancji, poręczeń lub innych umów zobowiązujących do świadczeń na rzecz spółki przez osoby zarządzające i nadzorujące Comp S.A.

	stan na 30.06.2015		stan na 31.12.2014	
	Pożyczki	Zaliczki	Pożyczki	Zaliczki
<b>Zarząd</b>	-	<b>5 074</b>	-	<b>4 039</b>
<b>Rada Nadzorcza</b>	-	-	-	-

## POSTĘPOWANIA SĄDOWE

Według najlepszej wiedzy Zarządu Spółki, na dzień sporządzenia sprawozdania nie są prowadzone żadne postępowania toczące się przed sądem, organem właściwym do postępowania arbitrażowego, lub organem administracji publicznej dotyczące zobowiązań oraz wierzytelności większych lub równych 10% kapitałów własnych Spółki, lub takich, które w istotny i przewidywalny sposób mogą mieć istotny wpływ na wyniki Spółki w przyszłości.

## ZNACZĄCE ZDARZENIA PO DNIU, NA KTÓRY SPORZĄDZONO SKRÓCONE ŚRÓDROCZNE SPRAWOZDANIE FINANSOWE

Nie wystąpiły takie zdarzenia.

Podpisy wszystkich członków Zarządu Comp S.A.

Data	Imię i nazwisko	Funkcja	Podpis
31.08.2015	Jacek Papaj	Prezes Zarządu	
31.08.2015	Andrzej Olaf Wąsowski	Wiceprezes Zarządu	
31.08.2015	Krzysztof Morawski	Wiceprezes Zarządu	
31.08.2015	Krzysztof Urbanowicz	Wiceprezes Zarządu	
31.08.2015	Andrzej Wawer	Członek Zarządu	