



**COMP**  
**SPÓŁKA AKCYJNA**  
ul. Jutrzenki 116  
02-230 Warszawa

**Raport PSr 2012**

Informacje zawarte w Raporcie za I półrocze 2012 r. zostały sporządzone zgodnie z Rozporządzeniem Ministra Finansów z 19 lutego 2009 roku w sprawie informacji bieżących i okresowych przekazywanych przez emitentów papierów wartościowych oraz warunków uznawania za równoważne informacji wymaganych przepisami prawa państwa niebędącego państwem członkowskim (Dz. U. Nr 33, poz. 259 z 2009 r.) oraz Międzynarodowym Standardem Rachunkowości 34 (MSR 34) „Śródroczna sprawozdawczość finansowa”.

Zarząd Spółki **Comp S.A.**  
podaje do wiadomości **Śródroczne Skrócone Sprawozdanie z Działalności Grupy Kapitałowej**  
zawierające skonsolidowane sprawozdanie finansowe  
według **Międzynarodowych Standardów Sprawozdawczości Finansowej**  
obejmujący okres od **01.01.2012 do 30.06.2012**  
w walucie: **PLN**

## SPIS TREŚCI

<b>Pozycja</b>	<b>Strona</b>
Wybrane dane finansowe	2
Oświadczenie o zgodności z MSSF	4
Oświadczenia osób działających w imieniu Comp S.A.	5
Wprowadzenie do Śródrocznego Skróconego Sprawozdania Finansowego	6
Śródroczne Skrócone Skonsolidowane Sprawozdanie Finansowe	23
Skonsolidowane Sprawozdanie z Całkowitych Dochodów	28
Skonsolidowane Sprawozdanie z Sytuacji Finansowej	29
Sprawozdanie ze Zmian w Skonsolidowanym Kapitale Własnym	32
Skonsolidowane Sprawozdanie z Przepływów Pieniężnych	34
Noty objaśniające do Śródrocznego Skróconego Sprawozdania Finansowego	37
Informacje dotyczące segmentów działalności	55
Sprawozdanie Zarządu z działalności Grupy Kapitałowej w I półroczu 2012 r.	59
Podstawowe jednostkowe dane finansowe za I półrocze 2012 r.	67

Prezentujemy Skonsolidowane Śródroczne Skrócone Sprawozdanie Finansowe sporządzone zgodnie z Międzynarodowym Standardem Rachunkowości („MSR”) 34 – Śródroczna Sprawozdawczość Finansowa oraz zgodnie z odpowiednimi standardami rachunkowości mającymi zastosowanie do śródrocznej sprawozdawczości finansowej przyjętymi przez Unię Europejską, opublikowanymi i obowiązującymi w czasie przygotowania Śródrocznego Skonsolidowanego Sprawozdania Finansowego.

Sprawozdanie zostało zatwierdzone przez Zarząd Spółki Comp S.A. w dniu 29 sierpnia 2012 r.

Sprawozdanie finansowe prezentuje dane za okres 1 stycznia 2012 r. – 30 czerwca 2012 r. i dane porównywalne za okres 1 stycznia 2011 r. – 30 czerwca 2011 r. w odniesieniu do pozycji Skonsolidowanego Sprawozdania z Całkowitego Dochodu, Sprawozdania ze Zmian w Skonsolidowanym Kapitale Własnym i Skonsolidowanego Sprawozdania z Przepływów Pieniężnych oraz stan na 30 czerwca 2012 r. i stan porównywalnych danych na 31 grudnia 2011 r. dla pozycji bilansowych.

## Wybrane dane finansowe

Wybrane dane finansowe skonsolidowanego sprawozdania finansowego	w tys. zł		w tys. EUR	
	I półrocze okres bieżący od 01.01.2012 do 30.06.2012	I półrocze okres poprzedni od 01.01.2011 do 30.06.2011	I półrocze okres bieżący od 01.01.2012 do 30.06.2012	I półrocze okres poprzedni od 01.01.2011 do 30.06.2011
I. Przychody netto ze sprzedaży	178 165	169 164	42 174	42 640
II. Zysk (strata) z działalności operacyjnej	170	16 046	40	4 045
III. Zysk (strata) brutto	(2 657)	24 511	(629)	6 178
IV. Zysk (strata) netto	(5 084)	19 804	(1 203)	4 992
V. Zysk (strata) netto przypadający akcjonariuszom jednostki dominującej	(5 407)	15 771	(1 280)	3 975
VI. Całkowity dochód	(5 225)	19 795	(1 237)	4 990
VII. Przepływy pieniężne netto z działalności operacyjnej	(3 997)	7 242	(946)	1 825
VIII. Przepływy pieniężne netto z działalności inwestycyjnej	(16 089)	(981)	(3 808)	(247)
IX. Przepływy pieniężne netto z działalności finansowej	1 002	2 618	237	660
X. Przepływy pieniężne netto, razem	(19 084)	8 879	(4 517)	2 238
XI. Średnia ważona liczba akcji*	4 703 094	4 312 094	4 703 094	4 312 094
XII. Rozwodniona liczba akcji	4 703 094	5 987 028	4 703 094	5 987 028
XIII. Zannualizowany Zysk (strata) na jedną akcję zwykłą (w zł / EUR)	1,61	7,87	0,38	1,98
XIV. Rozwodniony zannualizowany zysk (strata) na jedną akcję zwykłą (w zł / EUR)	1,61	5,67	0,38	1,43

Wybrane dane finansowe skonsolidowanego sprawozdania finansowego	w tys. zł		w tys. EUR	
	stan na 30.06.2012	stan na 31.12.2011	stan na 30.06.2012	stan na 31.12.2011
XV. Aktywa razem	594 532	617 950	139 519	139 909
XVI. Zobowiązania i rezerwy na zobowiązania	196 153	214 326	46 031	48 525
XVII. Zobowiązania długoterminowe	44 434	44 764	10 427	10 135
XVIII. Zobowiązania krótkoterminowe	151 719	169 562	35 604	38 390
XIX. Kapitał własny	398 379	403 624	93 488	91 384
XX. Kapitał własny przypadający akcjonariuszom jednostki dominującej	374 507	379 947	87 886	86 023
XXI. Kapitał podstawowy (akcyjny)	14 795	14 795	3 472	3 350
XXII. Liczba akcji	5 918 188	5 918 188	5 918 188	5 918 188
XXIII. Rozwodniona liczba akcji	5 918 188	5 918 188	5 918 188	5 918 188
XXIV. Wartość księgowa na jedną akcję (w zł / EUR)	67,31	68,21	15,80	15,44
XXV. Rozwodniona wartość księgowa na jedną akcję (w zł / EUR)	67,31	68,21	15,80	15,44

Wybrane dane finansowe jednostkowego sprawozdania finansowego	w tys. zł		w tys. EUR	
	I półrocze okres bieżący od 01.01.2012 do 30.06.2012	I półrocze okres poprzedni od 01.01.2011 do 30.06.2011	I półrocze okres bieżący od 01.01.2012 do 30.06.2012	I półrocze okres poprzedni od 01.01.2011 do 30.06.2011
I. Przychody netto ze sprzedaży	129 716	90 970	30 705	22 930
II. Zysk (strata) z działalności operacyjnej	(966)	2 756	(229)	695
III. Zysk (strata) brutto	(2 262)	1 974	(535)	498
IV. Zysk (strata) netto	(2 463)	(1 368)	(583)	(345)
V. Całkowity dochód	(2 481)	(1 370)	(587)	(345)
VI. Przepływy pieniężne netto z działalności operacyjnej	(4 189)	(3 459)	(992)	(872)
VII. Przepływy pieniężne netto z działalności inwestycyjnej	(15 517)	(47 025)	(3 673)	(11 853)
VIII. Przepływy pieniężne netto z działalności finansowej	6 684	45 762	1 582	11 535
IX. Przepływy pieniężne netto, razem	(13 022)	(4 722)	(3 082)	(1 190)

X. Średnia ważona liczba akcji*	4 703 094	4 312 094	4 703 094	4 312 094
XI. Rozwodniona liczba akcji	4 703 094	5 987 028	4 703 094	5 987 028
XII. Zannualizowany Zysk (strata) na jedną akcję zwykłą (w zł / EUR)	0,23	0,68	0,05	0,17
XIII. Rozwodniony zannualizowany zysk (strata) na jedną akcję zwykłą (w zł / EUR)	0,23	0,49	0,05	0,12

Wybrane dane finansowe jednostkowego sprawozdania finansowego	w tys. zł		w tys. EUR	
	stan na 30.06.2012	stan na 31.12.2011	stan na 30.06.2012	stan na 31.12.2011
XIV Aktywa razem	469 425	488 104	110 160	110 511
XV. Zobowiązania i rezerwy na zobowiązania	151 115	167 375	35 462	37 895
XVI. Zobowiązania długoterminowe	33 875	34 438	7 949	7 797
XVII. Zobowiązania krótkoterminowe	117 240	132 937	27 513	30 098
XVIII. Kapitał własny	318 310	320 729	74 698	72 616
XIX. Kapitał podstawowy (akcyjny)	14 795	14 795	3 472	3 350
XX. Liczba akcji	5 918 188	5 918 188	5 918 188	5 918 188
XXI. Rozwodniona liczba akcji	5 918 188	5 918 188	5 918 188	5 918 188
XXII. Wartość księgową na jedną akcję (w zł / EUR)	53,79	54,19	12,62	12,27
XXIII. Rozwodniona wartość księgową na jedną akcję (w zł / EUR)	53,79	54,19	12,62	12,27

\*Średnia ważona liczba akcji jest obliczona jako średnia liczba akcji z 12 miesięcy mających prawo do dywidendy (wyłączone zostały akcje własne w posiadaniu Comp S.A.). Dane porównywalne zostały zaprezentowane wg tej samej metody liczenia.

Wybrane dane finansowe prezentowane w sprawozdaniu finansowym przeliczono na walutę EUR wg średniego kursu Narodowego Banku Polskiego w następujący sposób:

Kurs EURO przyjęty do obliczania wybranych danych finansowych wynosi: (zł)

Wyszczególnienie	okres bieżący	okres porównywalny
	stan na 30.06.2012	stan na 31.12.2011
kurs obowiązujący na ostatni dzień okresu przyjęty do obliczenia danych z pozycji od XV do XXI w danych skonsolidowanych i od XIV do XIX w danych jednostkowych	4,2613	4,4168
	<b>01.01.2012 do 30.06.2012</b>	<b>od 01.01.2011 do 30.06.2011</b>
kurs średni obliczony jako średnia arytmetyczna kursów obowiązujących na ostatni dzień każdego miesiąca w danym okresie - przyjęty do obliczenia danych z pozycji od I do X w danych skonsolidowanych i od I do IX w danych jednostkowych	4,2246	3,9673

**SPRAWOZDANIE FINANSOWE SPORZĄDZONE ZGODNIE Z MIĘDZYNARODOWYMI STANDARDAMI SPRAWOZDAWCZOŚCI FINANSOWEJ NA DZIEŃ 30.06.2012 R.****Oświadczenie o zgodności z MSSF**

Niniejsze Śródroczne Skrócone Skonsolidowane Sprawozdanie Finansowe oraz Śródroczne Skrócone Jednostkowe Sprawozdanie Finansowe stanowiące integralną część prezentowanego Raportu zostało sporządzone zgodnie z Międzynarodowymi Standardami Sprawozdawczości Finansowej („MSSF”) oraz zgodnie z odpowiednimi MSSF przyjętymi przez UE w szczególności z Międzynarodowym Standardem Rachunkowości 34 (MSR 34) „Śródroczna sprawozdawczość finansowa”. MSSF obejmują standardy i interpretacje zaakceptowane przez Radę Międzynarodowych Standardów Rachunkowości („RMSR”) oraz Komisję ds. Interpretacji Międzynarodowej Sprawozdawczości Finansowej („IFRIC”).

Sprawozdanie obejmuje okres od 1 stycznia 2012 roku do 30 czerwca 2012 roku, oraz dane porównywalne zgodnie z MSR 34 za okres od 1 stycznia 2011 roku do 30 czerwca 2011 roku oraz na dzień 30 czerwca 2012 r. z danymi porównywalnymi na dzień 31 grudnia 2011 r.

Walutą sprawozdania jest polski złoty, ze względu na fakt, że przeważająca większość skonsolidowanych przychodów Grupy Kapitałowej Comp S.A. wyrażonych jest w tej walucie.

Podpisy wszystkich członków Zarządu Comp S.A.

Data	Imię i nazwisko	Stanowisko / Funkcja	Podpis
29.08.2012	Jacek Papaj	Prezes Zarządu	
29.08.2012	Andrzej Olaf Wąsowski	Wiceprezes Zarządu	
29.08.2012	Krzysztof Morawski	Wiceprezes Zarządu	
29.08.2012	Andrzej Wawer	Członek Zarządu	
29.08.2012	Bogusław Łatka	Członek Zarządu	

## Oświadczenia osób działających w imieniu Comp S.A.

Zarząd Comp S.A. oświadcza, że wedle najlepszej wiedzy, Śródroczne Skrócone Skonsolidowane Sprawozdanie Finansowe oraz Śródroczne Skrócone Jednostkowe Sprawozdanie Finansowe stanowiące integralną część prezentowanego Raportu wraz z danymi porównywalnymi sporządzone zostały zgodnie z obowiązującymi zasadami rachunkowości oraz, że Sprawozdania te odzwierciedlają w sposób prawdziwy, rzetelny i jasny sytuację majątkową i finansową Comp S.A. Zarząd zgodnie potwierdza, że Półroczne Sprawozdanie z Działalności Grupy Kapitałowej Comp S.A. zawiera prawdziwy obraz rozwoju i osiągnięć oraz jej sytuacji finansowej w tym opis podstawowych zagrożeń i ryzyk.

Podpisy wszystkich członków Zarządu Comp S.A.

Data	Imię i nazwisko	Funkcja	Podpis
29.08.2012	Jacek Papaj	Prezes Zarządu	
29.08.2012	Andrzej Olaf Wąsowski	Wiceprezes Zarządu	
29.08.2012	Krzysztof Morawski	Wiceprezes Zarządu	
29.08.2012	Andrzej Wawer	Członek Zarządu	
29.08.2012	Bogusław Łatka	Członek Zarządu	

## Wprowadzenie do Śródrocznego Skróconego Sprawozdania Finansowego

### A) INFORMACJE OGÓLNE

Spółki w Grupie Kapitałowej Comp S.A. - stan na 30 czerwca 2012 roku

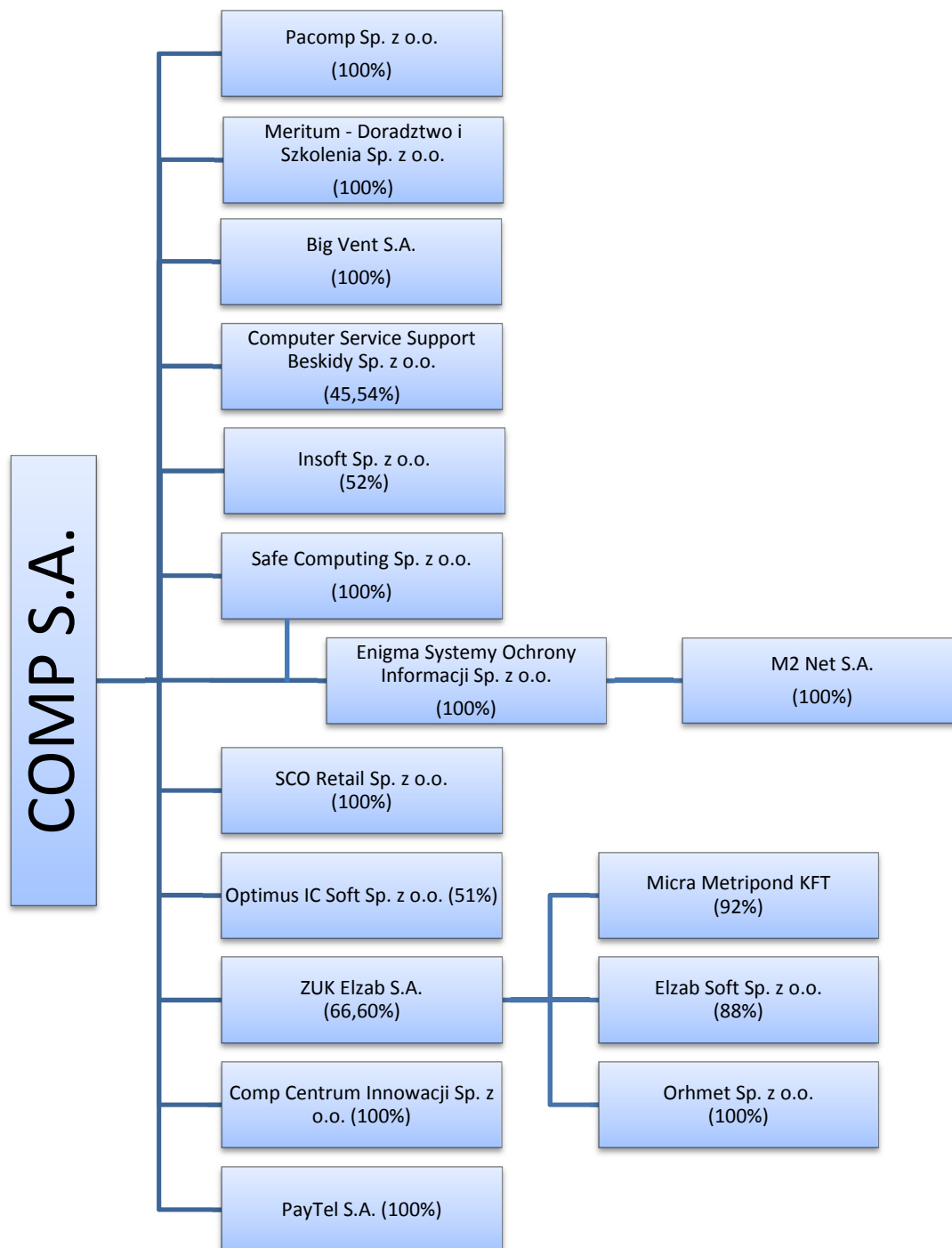

	udział procentowy Comp S.A. w kapitale	Udział procentowy Comp S.A. w głosach
Pacomp Sp. z o.o.	100,00	100,00
Enigma Systemy Ochrony Informacji Sp. z o.o.	40,22 (100,00)*	40,22 (100,00)*
M2 Net S.A.	100,00***	100,00***
Safe Computing Sp. z o.o.	100,00	100,00
Meritum - Doradztwo i Szkolenia Sp. z o.o.	100,00	100,00
Big Vent S.A.	100,00	100,00
Computer Service Support Beskidy Sp. z o.o.	45,54	45,54
Comp Centrum Innowacji Sp. z o.o.	100,00	100,00
Insoft Sp. z o.o.	52,00	52,00
SCO Retail Sp. z o.o.	100,00	100,00
ZUK Elzab S.A.	63,43 (66,60)**	62,87 (66,00)**
Micra Metripod KFT	61,39***	60,84***
Elzab Soft Sp. z o.o.	58,28***	57,75***
Orhmet Sp. z o.o. ****	66,60***	66,00***
PayTel S.A.*****	100,00	100,00
Optimus IC Soft Sp. z o.o.*****	51,00	51,00

\* wraz z udziałem pośrednim

\*\* pośrednio wraz z akcjami własnymi ZUK Elzab SA\*\*\*udział tylko pośredni

\*\*\*niekonsolidowana

\*\*\*\*\*przeznaczona do sprzedaży

## INFORMACJE O JEDNOSTCE DOMINUJĄCEJ

Nazwa Spółki:	Comp Spółka Akcyjna
Siedziba:	02-230 Warszawa, ul Jutrzenki 116
Sąd Rejestrowy:	Sąd Rejonowy dla m.st. Warszawy, XIII Wydział Gospodarczy Krajowego Rejestru Sądowego
Nr w Krajowym Rejestrze Sądowym:	0000037706
Statystyczny numer identyfikacyjny REGON:	012499190
Nr identyfikacji podatkowej NIP:	522-00-01-694
Strona internetowa:	<a href="http://www.comp.com.pl">www.comp.com.pl</a>

**Przedmiotem działalności podstawowej** Comp S.A. wg PKD jest działalność związana z informatyką:

- działalność związana z oprogramowaniem (dział 62.01)
- działalność związana z doradztwem w zakresie informatyki (62.02)
- działalność związana z zarządzaniem urządzeniami informatycznymi (62.03)
- pozostała działalność usługowa w zakresie technologii informatycznych i komputerowych (62.09)
- naprawa i konserwacja komputerów i urządzeń peryferyjnych (dział 95.11).
- produkcja maszyn i sprzętu biurowego z wyłączeniem komputerów i urządzeń peryferyjnych (dz.28.23)
- sprzedaż hurtowa komputerów, urządzeń peryferyjnych i oprogramowania (dz.46.51)
- sprzedaż hurtowa sprzętu elektronicznego i telekomunikacyjnego oraz części do niego ( dz. 46.52)

Przedmiotem działalności drugorzędnej Comp S.A. jest:

- produkcja komputerów i urządzeń peryferyjnych (dział 26.20)
- produkcja sprzętu (tele)komunikacyjnego (dział 26.30)
- produkcja pozostałych maszyn specjalnego przeznaczenia (dział 28.99)
- badania naukowe i prace rozwojowe w dziedzinie pozostałych nauk przyrodniczych i technicznych (dział 72.19)
- wynajem i dzierżawa maszyn i urządzeń biurowych, włączając komputery (dz.77.33)

Czas trwania Spółki zgodnie ze statutem jest nieograniczony.

Spółka jest Jednostką Dominującą sporządzającą skonsolidowane sprawozdanie finansowe.

Przygotowanie sprawozdania finansowego oparte było na założeniu, że Jednostka Dominująca i spółki wchodzące w skład Grupy Kapitałowej będą kontynuować działalność w dającej się przewidzieć przyszłości. Nie istnieją okoliczności wskazujące na zagrożenie kontynuacji działalności.



**SKŁAD ORGANÓW SPÓŁKI DOMINUJĄCEJ**

Skład osobowy Zarządu w dniu 30 czerwca 2012 r.:

- Jacek Papaj – Prezes Zarządu
- Andrzej Olaf Wąsowski – Wiceprezes Zarządu
- Krzysztof Morawski – Wiceprezes Zarządu
- Andrzej Wawer – Członek Zarządu
- Bogusław Łatka – Członek Zarządu

Od początku okresu sprawozdawczego do dnia 29 czerwca 2012 roku Rada Nadzorcza Spółki działała w składzie:

- Robert Tomaszewski - Przewodniczący Rady Nadzorczej,
- Tomasz Marek Bogutyn - Wiceprzewodniczący Rady Nadzorczej,
- Sławomir Lachowski - Członek Rady Nadzorczej,
- Włodzimierz Kazimierz Hausner - Członek Rady Nadzorczej,
- Jacek Klimczak - Członek Rady Nadzorczej,
- Włodzimierz Bieliński - Członek Rady Nadzorczej,
- Marcin Wierzbicki - Członek Rady Nadzorczej.

W dniu 29 czerwca 2012 roku Zwyczajne Walne Zgromadzenie Spółki dokonało wyboru nowej Rady Nadzorczej w związku z upływem kadencji. Od dnia 29 czerwca zgodnie z odpowiednimi uchwałami WZA Spółki Rada Nadzorcza działa w składzie:

- Robert Tomaszewski - Przewodniczący Rady Nadzorczej,
- Tomasz Marek Bogutyn - Wiceprzewodniczący Rady Nadzorczej,
- Sławomir Lachowski - Członek Rady Nadzorczej,
- Włodzimierz Kazimierz Hausner - Członek Rady Nadzorczej,
- Jacek Klimczak - Członek Rady Nadzorczej,
- Kajetan Wojnicz - Członek Rady Nadzorczej,
- Arkadiusz Orlin Jastrzębski - Członek Rady Nadzorczej.

Do dnia sporządzenia niniejszego sprawozdania skład Rady Nadzorczej nie uległ zmianie.

**KAPITAŁ ZAKŁADOWY JEDNOSTKI DOMINUJĄCEJ**

Kapitał zakładowy Comp S.A. na dzień bilansowy wynosił 14 795 470 zł i dzieli się na 5 918 188 akcji, o wartości nominalnej po 2,50 zł każda.

<b>KAPITAŁ ZAKŁADOWY (STRUKTURA)</b>	
Prawo do dywidendy	od daty nabycia
Akcje zwykłe	5 918 188
Akcje własne	714 124
Ograniczenia praw do akcji *	-
Liczba akcji razem	5 918 188
Kapitał zakładowy razem	14 795 470 zł
Wartość nominalna 1 akcji	2,50 zł

\* KSH. Art. 364. §2. Spółka nie wykonuje praw udziałowych z akcji własnych z wyjątkiem uprawnień do ich zbycia lub wykonywania czynności, które zmierzają do zachowania tych praw.

**STRUKTURA WŁASNOŚCI KAPITAŁU PODSTAWOWEGO NA DZIEŃ BILANSOWY 30 CZERWCA 2012 ROKU WEDŁUG INFORMACJI PRZESŁANYCH DO SPÓŁKI PRZEZ AKCJONARIUSZY ORAZ INNYCH DOSTĘPNYCH PUBLICZNIE ŹRÓDEŁ.**

Na dzień sporządzenia niniejszego raportu oraz na dzień jego publikacji wymienieni poniżej akcjonariusze posiadali według wiedzy Zarządu Spółki bezpośrednio, lub przez podmioty zależne pakiety powyżej 5% głosów na Walnym Zgromadzeniu Akcjonariuszy Comp S.A.

**Akcjonariat Comp S.A. na dzień 30 czerwca 2012 roku - prezentacja ilości posiadanych przez poszczególnych akcjonariuszy akcji i głosów wynikających z posiadania tych akcji**

Akcjonariusz	Liczba akcji	% ogólnej liczby akcji	liczba głosów na WZ	% głosów na WZ
Jacek Papaj*	817 811	13,82%	817 811	13,82%
Comp S.A.	714 124	12,07%	714 124	12,07%
Amplico OFE	612 898	10,36%	612 898	10,36%
Aviva Investors Poland S.A.	542 442	9,17%	542 442	9,17%
AEGON OFE	460 000	7,77%	460 000	7,77%
Generali OFE	450 000	7,60%	450 000	7,60%
ING OFE	400 000	6,76%	400 000	6,76%
Pozostali akcjonariusze	1 920 913	32,46%	1 920 913	32,46%
<b>Łącznie</b>	<b>5 918 188</b>	<b>100,00%</b>	<b>5 918 188</b>	<b>100,00%</b>

\*akcjonariusz pełni funkcję Prezesa Zarządu

**Akcjonariat Comp S.A. na dzień publikacji niniejszego sprawozdania - prezentacja ilości posiadanych przez poszczególnych akcjonariuszy akcji i głosów wynikających z posiadania tych akcji**

Akcjonariusz	Liczba akcji	% ogólnej liczby akcji	liczba głosów na WZ	% głosów na WZ
Jacek Papaj*	817 811	13,82%	817 811	13,82%
Comp Centrum Innowacji Sp. z o.o. **	714 124	12,07%	714 124	12,07%
Amplico OFE	612 898	10,36%	612 898	10,36%
Aviva Investors Poland S.A.	542 442	9,17%	542 442	9,17%
AEGON OFE	460 000	7,77%	460 000	7,77%
Generali OFE	450 000	7,60%	450 000	7,60%
ING OFE	400 000	6,76%	400 000	6,76%
Pozostali akcjonariusze	1 920 913	32,46%	1 920 913	32,46%
<b>Łącznie</b>	<b>5 918 188</b>	<b>100,00%</b>	<b>5 918 188</b>	<b>100,00%</b>

\*akcjonariusz pełni funkcję Prezesa Zarządu

\*\* spółka zależna od Comp S.A.

**Stan akcjonariatu Comp S.A. na dzień 30 czerwca 2012 roku uwzględniający brak możliwości wykonywania prawa głosu na WZ przez Comp S.A. (akcje własne)**

Akcjonariusz	Liczba akcji	% ogólnej liczby akcji	liczba głosów na WZ	% głosów na WZ
Jacek Papaj*	817 811	13,82%	817 811	15,71%
Comp S.A.**	714 124	12,07%	0***	0%
Amplico OFE	612 898	10,36%	612 898	11,78%
Aviva Investors Poland S.A.	542 442	9,17%	542 442	10,42%
AEGON OFE	460 000	7,77%	460 000	8,84%

Generali OFE	450 000	7,60%	450 000	8,65%
ING OFE	400 000	6,76%	400 000	7,69%
Pozostali akcjonariusze	1 920 913	32,46%	1 920 913	36,91%
<b>Łącznie</b>	<b>5 918 188</b>	<b>100,00%</b>	<b>5 204 064</b>	<b>100,00%</b>

\*akcjonariusz pełni funkcję Prezesa Zarządu

\*\*akcje własne Spółki bez wykonywania prawa głosu na WZ

\*\*\* Spółka nie może wykonywać praw zgodnie z zapisami Art. 362 Par. 4 i Art. 364 Par 2 KSH.

**Stan akcjonariatu Comp S.A. na dzień publikacji niniejszego sprawozdania uwzględniający brak możliwości wykonywania prawa głosu na WZ przez Comp S.A. (akcje własne w posiadaniu spółki zależnej)**

Akcjonariusz	Liczba akcji	% ogólnej liczby akcji	liczba głosów na WZ	% głosów na WZ
Jacek Papaj*	817 811	13,82%	817 811	15,71%
Comp Centrum Innowacji Sp. z o.o. **	714 124	12,07%	0	0%
Amplico OFE	612 898	10,36%	612 898	11,78%
Aviva Investors Poland S.A.	542 442	9,17%	542 442	10,42%
AEGON OFE	460 000	7,77%	460 000	8,84%
Generali OFE	450 000	7,60%	450 000	8,65%
ING OFE	400 000	6,76%	400 000	7,69%
Pozostali akcjonariusze	1 920 913	32,46%	1 920 913	36,91%
<b>Łącznie</b>	<b>5 918 188</b>	<b>100,00%</b>	<b>5 204 064</b>	<b>100,00%</b>

\*akcjonariusz pełni funkcję Prezesa Zarządu

\*\* spółka zależna od Comp S.A.

Według wiedzy Zarządu Spółki w okresie od dnia publikacji ostatniego sprawozdania okresowego (15 maja 2012 roku – rozszerzony skonsolidowany raport za 1 kwartał 2012 roku) do dnia 30 czerwca 2012 roku nastąpiły prezentowane poniżej zmiany w stanie posiadania akcji Spółki przez podmioty posiadające bezpośrednio, lub pośrednio przez podmioty zależne powyżej 5% głosów na Walnym Zgromadzeniu Akcjonariuszy Comp S.A.

Zmiany dotyczyły następujących akcjonariuszy:

- Generali OFE zwiększył ilość posiadanych akcji z 336 923 do 450 000.
- ING OFE zwiększył ilość posiadanych akcji z 329 504 do 400 000.
- AEGON OFE zwiększył ilość posiadanych akcji z 333 970 do 460 000.

Po okresie sprawozdawczym, według wiedzy Zarządu Spółki, do dnia publikacji niniejszego sprawozdania nastąpiły następujące zmiany w stanie posiadania akcji Spółki przez podmioty posiadające bezpośrednio, lub pośrednio przez podmioty zależne powyżej 5% głosów na Walnym Zgromadzeniu Akcjonariuszy Comp S.A.:

- Comp S.A. w dniu 2 lipca 2012 roku wniósł aportem wszystkie posiadane przez siebie akcje własne (714 124 akcje) do podmiotu zależnego Comp Centrum Innowacji Sp. z o.o., w zamian za nowo obejmowane udziały w tej spółce, co zostało opisane w raporcie bieżącym 38/2012 z dnia 2 lipca 2012 roku).

Wiedza Zarządu Spółki w zakresie zmian, jakie zaszły w okresie od przekazania ostatniego raportu okresowego oparta jest na:

- publikowanych przez Powszechne Towarzystwa Emerytalne oraz Otwarte Fundusze Emerytalne informacjach o strukturze własnych aktywów,

- opublikowanej w raporcie bieżącym Spółki (raport nr 39/2012 z dnia 2 lipca 2012 roku) liście akcjonariuszy obecnych na WZA Spółki w dniu 29 czerwca 2012 roku posiadających więcej niż 5% głosów na tym WZA.
- opublikowanym w dniu 2 lipca 2012 roku raporcie bieżącym 38/2012 Spółki w sprawie nabycia akcji Spółki przez spółkę zależną.
- obowiązku informacyjnym Akcjonariuszy u których zaszły zmiany w ilości posiadanych akcji Spółki.

Żadna z akcji Spółki nie daje specjalnych uprawnień kontrolnych.

Żadna z akcji Spółki nie jest objęta jakimkolwiek ograniczeniem odnośnie wykonywania prawa głosu, takim jak ograniczenie wykonywania prawa głosu przez posiadaczy określonej części lub liczby głosów, ograniczenia czasowe dotyczące wykonywania prawa głosu lub zapisy, zgodnie z którymi, przy współpracy Spółki, prawa kapitałowe związane z papierami wartościowymi są oddzielone od posiadania papierów wartościowych.

Wyjątkiem jest 714 124 akcji Spółki, będących w posiadaniu Comp Centrum Innowacji Sp. z o.o. - spółki zależnej od Comp S.A. z których spółka ta nie może wykonywać praw zgodnie z zapisami Art. 362 Par. 4 i Art. 364 Par 2 KSH.

Spółce nie są znane żadne ograniczenia związane z przenoszeniem prawa własności papierów wartościowych za wyjątkiem ograniczeń związanych z ogólnie obowiązującymi przepisami prawa.

## B) INFORMACJE O GRUPIE KAPITAŁOWEJ

**Comp S.A.** jest podmiotem dominującym w Grupie Kapitałowej, w skład której wg stanu na dzień 30 czerwca 2012 r. wchodziły następujące podmioty:

### Spółki zależne:

#### **Pacomp Sp. z o.o. (spółka bezpośrednio zależna od Comp S.A.)**

Forma prawna:	Spółka z ograniczoną odpowiedzialnością
Siedziba:	02-234 Warszawa, Działkowa 115a
Sąd Rejestrowy:	Sąd Rejonowy w dla m. st. Warszawy, XIV Wydział Gospodarczy Krajowego Rejestru Sądowego
Nr w Krajowym Rejestrze Sądowym:	0000032546
Statystyczny numer identyfikacyjny REGON:	016084830
Numer identyfikacji podatkowej NIP:	522-24-93-939
Strona internetowa:	<a href="http://www.pacomp.com.pl">www.pacomp.com.pl</a>

Przedmiotem działalności Pacomp Sp. z o.o. jest produkcja oraz projektowanie specjalistycznych urządzeń elektronicznych i kryptograficznych.

Comp S.A. jest w posiadaniu 200 udziałów Pacomp Sp. z o.o. co daje 100% udziału w głosach na Zgromadzeniu Wspólników oraz 100% udziału w kapitale zakładowym.

#### **Enigma Systemy Ochrony Informacji Sp. z o.o. (spółka bezpośrednio zależna od Comp S.A.)**

Forma prawna:	Spółka z ograniczoną odpowiedzialnością
Siedziba:	02-230 Warszawa, ul. Jutrzenki 116,
Sąd Rejestrowy:	Sąd Rejonowy dla m.st. Warszawy XIII Wydział Gospodarczy Krajowego Rejestru Sądowego
Nr w Krajowym Rejestrze Sądowym:	0000160395
Statystyczny numer identyfikacyjny REGON:	011149535
Numer identyfikacji podatkowej NIP:	526-10-29-614
Strona internetowa:	<a href="http://www.enigma.com.pl">www.enigma.com.pl</a>

Przedmiotem działalności Spółki Enigma Systemy Ochrony Informacji Sp. z o.o. jest produkcja, wdrażanie i sprzedaż systemów służących do ochrony informacji oraz usługi analityczne i doradcze w zakresie bezpieczeństwa informacji.

Spółka Enigma Systemy Ochrony Informacji Sp. z o.o. sporządza sprawozdanie skonsolidowane. Włączona do konsolidacji jest spółka M2 Net S.A.

Comp S.A. jest w posiadaniu 220 udziałów Spółki Enigma Systemy Ochrony Informacji Sp. z o.o. co daje 40,22% udziału w głosach na Zgromadzeniu Wspólników oraz 40,22% udziału w kapitale zakładowym. Safe Computing Sp. z o.o. jest właścicielem pozostałych udziałów Spółki Enigma Systemy Ochrony Informacji Sp. z o.o.

Pośredni i bezpośredni udział Comp S.A. w spółce Enigma Systemy Ochrony Informacji wynosi 100%. Wyniki spółki są włączone do konsolidacji na poziomie Grupy Kapitałowej Comp S.A. z pominięciem konsolidacji na poziomie spółki Safe Computing Sp. z o.o.

#### **M2 Net S.A. (spółka bezpośrednio zależna od Enigma Systemy Ochrony Informacji Sp. z o.o.)**

Forma prawna:	Spółka akcyjna
Siedziba:	01-698 Warszawa, ul. Smoleńskiego 1
Sąd Rejestrowy:	Sąd Rejonowy dla m.st. Warszawy XIII Wydział Gospodarczy Krajowego Rejestru Sądowego
Nr w Krajowym Rejestrze Sądowym:	0000103866
Statystyczny numer identyfikacyjny REGON:	016447600
Numer identyfikacji podatkowej NIP:	951-19-89-235
Strona internetowa:	<a href="http://www.m2net.pl">www.m2net.pl</a>

Przedmiotem jej działalności M2 Net S.A. jest produkcja zaawansowanych rozwiązań informatycznych służących do zabezpieczenia poczty elektronicznej.

Spółka Enigma Systemy Ochrony Informacji Sp. z o.o. posiada 720 tys. sztuk akcji spółki M2 Net S.A. stanowiących 100% kapitału zakładowego oraz 100% udziału w głosach na Walnym Zgromadzeniu Akcjonariuszy.

#### **Safe Computing Sp. z o.o. (spółka bezpośrednio zależna od Comp S.A.)**

Forma prawna:	Spółka z ograniczoną odpowiedzialnością
Siedziba:	03-977 Warszawa, ul. Arabska 7
Sąd Rejestrowy:	Sąd Rejonowy dla m.st. Warszawy XIII Wydział Gospodarczy Krajowego Rejestru Sądowego
Nr w Krajowym Rejestrze Sądowym:	0000143739
Statystyczny numer identyfikacyjny REGON:	010738985
Numer identyfikacji podatkowej NIP:	118-00-62-321
Strona internetowa:	<a href="http://www.safecom.com">www.safecom.com</a>

Przedmiotem działalności Safe Computing Sp. z o.o. jest produkcja, wdrażanie i sprzedaż szerokiej gamy nowoczesnych technologii ochrony informacji oraz usługi doradcze w zakresie bezpieczeństwa informacyjnego.

W dniu 9 marca 2012 roku została podjęta uchwała Nadzwyczajnego Zgromadzenia Wspólników Safe Computing Sp. z o.o. w sprawie podwyższenia kapitału zakładowego. Nowo ustanowione 2.000 udziałów o wartości nominalnej 500 zł każdy objęła Comp S.A. Łączna wartość nominalna to 1.000 tys. zł a łączna cena objęcia to 5.000 tys. zł

Comp S.A. po podwyższeniu kapitału zakładowego jest w posiadaniu 11.898 udziałów Spółki Safe Computing Sp. z o.o. co daje 100% udziału w głosach na Zgromadzeniu Wspólników oraz 100% udziału w kapitale zakładowym.

**Meritum – Doradztwo i Szkolenie Sp. z o.o. (spółka bezpośrednio zależna od Comp S.A.)**

Forma prawna:	Spółka z ograniczoną odpowiedzialnością
Siedziba:	00-876 Warszawa, ul. Ogrodowa 58
Sąd Rejestrowy:	Sąd Rejonowy dla m.st. Warszawy XIII Wydział Gospodarczy Krajowego Rejestru Sądowego
Nr w Krajowym Rejestrze Sądowym:	0000246121
Statystyczny numer identyfikacyjny REGON:	140317375
Numer identyfikacji podatkowej NIP:	526-28-97-287
Strona internetowa:	<a href="http://www.meritum.biz.pl">www.meritum.biz.pl</a>

Przedmiotem działalności Spółki Meritum – Doradztwo i Szkolenia Sp. z o.o. jest doradztwo w zakresie systemów zarządzania jakością, bezpieczeństwem informacji, ochroną środowiska, BHP a także zarządzania procesami i projektami.

Comp S.A. jest w posiadaniu 100 udziałów Spółki Meritum co daje 100% udziału w głosach na Zgromadzeniu Wspólników oraz 100% udziału w kapitale zakładowym.

**Big Vent S.A. (spółka bezpośrednio zależna od Comp S.A.)**

Forma prawna:	Spółka akcyjna
Siedziba:	02-230 Warszawa, ul. Jutrzenki 116
Sąd Rejestrowy:	Sąd Rejonowy dla m.st. Warszawy XIII Wydział Gospodarczy Krajowego Rejestru Sądowego
Nr w Krajowym Rejestrze Sądowym:	0000082900
Statystyczny numer identyfikacyjny REGON:	001344641
Numer identyfikacji podatkowej NIP:	521-00-87-300
Strona internetowa:	<a href="http://www.bigvent.pl">www.bigvent.pl</a>

Przedmiotem działalności Big Vent S.A. są kompleksowe rozwiązania informatyczne oparte o systemy pamięci masowych, systemy backupu i archiwizacji danych.

Na dzień bilansowy Comp S.A. jest w posiadaniu 433 822 akcji Spółki Big Vent S.A. co daje 100% udziału w głosach na Walnym Zgromadzeniu Akcjonariuszy oraz 100% udziału w kapitale zakładowym.

**Computer Service Support - Beskidy Sp. z o.o. (spółka bezpośrednio zależna od Comp S.A.)**

Forma prawna:	Spółka z ograniczoną odpowiedzialnością
Siedziba:	43-300 Bielsko-Biała, ul. Mieszka I 46
Sąd Rejestrowy:	VIII Wydział Gospodarczy Krajowego Rejestru Sądowego
Nr w Krajowym Rejestrze Sądowym:	0000188110
Statystyczny numer identyfikacyjny REGON:	070807395
Numer identyfikacji podatkowej NIP:	937-18-21-084
Strona internetowa:	<a href="http://www.cssbeskidy.pl">www.cssbeskidy.pl</a>

Przedmiotem działalności Computer Service Support - Beskidy Sp. z o.o. jest konserwacja i naprawa sprzętu komputerowego i biurowego.

Comp S.A. jest właścicielem 592 udziałów Spółki Computer Service Support Beskidy co daje 45,54% udziału w głosach na Zgromadzeniu Wspólników oraz 45,54% udziału w kapitale zakładowym. Posiadanie kontroli w Spółce wynika z zapisów w umowie spółki.

**Insoft Sp. z o.o. (spółka bezpośrednio zależna od Comp S.A.)**

Forma prawna:	Spółka z ograniczoną odpowiedzialnością
Siedziba:	31-227 Kraków, ul. Jasna 3A
Sąd Rejestrowy	Sąd Rejonowy dla Krakowa Śródmieścia w Krakowie XI Wydział Gospodarczy Krajowego Rejestru Sądowego
Nr w Krajowym Rejestrze Sądowym	0000197667
Statystyczny numer identyfikacyjny REGON:	350576588
Numer identyfikacji podatkowej NIP:	677-00-52-651
Strona internetowa	<a href="http://www.insoft.com.pl">www.insoft.com.pl</a>

Przedmiotem działalności Spółki Insoft jest produkcja i wdrażanie oprogramowania wspomagającego działalność handlową. Spółka specjalizuje się w systemach sprzedaży detalicznej i systemach CRM wspomagających obsługę klienta. Oprogramowanie systemów sprzedaży projektowane w Insoft jest komplementarne wobec urządzeń oferowanych przez Comp S.A. i umożliwia dostarczanie klientom z sektora handlu i usług kompleksowych rozwiązań.

Comp S.A. posiada 520 udziałów Insoft Sp. z o.o. co daje 52% udział w kapitale zakładowym Insoft Sp. z o.o. oraz 52% udział w głosach na Zgromadzeniu Wspólników Insoft Sp. z o.o.

**SCO Retail Sp. z o.o. (spółka bezpośrednio zależna od Comp S.A.)**

Forma prawna:	Spółka z ograniczoną odpowiedzialnością
Siedziba:	05-090 Raszyn, ul. Krakowska 20A
Sąd Rejestrowy	Sąd Rejonowy dla miasta stołecznego Warszawy XII Wydział Gospodarczy Krajowego Rejestru Sądowego
Nr w Krajowym Rejestrze Sądowym	0000315124
Numer identyfikacji podatkowej:	527-25-85-230
REGON:	141568926

Przedmiotem działalności SCO Retail Sp. z o.o. jest sprzedaż innowacyjnych rozwiązań bazujących na technologii urządzeń samoobsługowych.

Comp S.A. posiada 1.000 udziałów Spółki SCO Retail Sp. z o.o., stanowiących 100% udziału w głosach na Zgromadzeniu Wspólników oraz 100% udziału w kapitale zakładowym.

**Zakłady Urządzeń Komputerowych Elzab S.A. (ZUK Elzab S.A.)****(spółka bezpośrednio zależna od Comp S.A.)**

Forma prawna:	Spółka akcyjna
Siedziba:	41-813 Zabrze, ul. Kruczkowskiego 39
Sąd Rejestrowy:	Sąd Rejonowy w Gliwicach, X Wydział Gospodarczy Krajowego Rejestru Sądowego
Nr w Krajowym Rejestrze Sądowym:	0000095317
Nr identyfikacji podatkowej:	648-00-00-255
REGON:	270036336
Strona internetowa:	<a href="http://www.elzab.com.pl">www.elzab.com.pl</a>

ZUK Elzab S.A. specjalizuje się w projektowaniu, produkcji i dystrybucji szerokiej gamy kas fiskalnych, urządzeń i systemów kasowych, urządzeń i akcesoriów służących do rejestracji i zarządzania sprzedażą, takich jak: wagi elektroniczne, sprawdzarki cen, drukarki niefiskalne, drukarki etykiet, szuflady kasowe, modemy kasowe i multipleksery.

Bezpośredni udział Comp S.A. w kapitale zakładowym ZUK Elzab S.A. wynosi 10.236.461 akcji, stanowiących 63,43% kapitału zakładowego oraz 62,87% udziału w głosach na WZA ZUK Elzab S.A.

Pośredni udział na dzień bilansowy Comp S.A. w kapitale ZUK Elzab S.A. wynosi 510.272 akcji (akcje własne będące w posiadaniu ZUK Elzab S.A.) reprezentujących 3,16% kapitału zakładowego ZUK Elzab S.A.

Na dzień bilansowy Comp S.A. posiadała łącznie (bezpośrednio i pośrednio) 10.746.733 akcji zwykłych na okaziciela ZUK Elzab S.A., reprezentujących 66,60% kapitału zakładowego oraz uprawniających do wykonywania 66% ogólnej liczby głosów na WZA ZUK Elzab S.A.

W dniu 29 czerwca 2012 r. Spółka Comp S.A. ogłosiła wezwanie do zapisywania się na sprzedaż akcji zwykłych na okaziciela ZUK Elzab S.A. oraz akcji imiennych uprzywilejowanych ZUK Elzab S.A. Zgodnie z treścią wezwania, Comp S.A. zamierza nabyć akcje w ilości odpowiadającej 5 536 197 głosom na walnym zgromadzeniu ZUK Elzab S.A., tj. stanowiące 34 % ogólnej liczby głosów na walnym zgromadzeniu ZUK Elzab S.A., poprzez zakup 36 470 akcji imiennych uprzywilejowanych ZUK Elzab S.A. oraz 5 353 847 akcji zwykłych na okaziciela ZUK Elzab S.A. W wyniku wezwania Comp S.A. zamierza osiągnąć bezpośrednio 96,87 % ogólnej liczby głosów na walnym zgromadzeniu ZUK Elzab S.A., co odpowiada 15 772 658 głosom na walnym zgromadzeniu ZUK Elzab S.A. oraz 15 626 778 akcjom, w tym 15 590 308 akcjom zwykłym na okaziciela ZUK Elzab S.A. oraz 36 470 akcjom imiennym uprzywilejowanym ZUK Elzab S.A.

Po dacie bilansowej w dniu 23 sierpnia 2012 r. zostały zawarte transakcje nabycia akcji ZUK Elzab S.A. na GPW w Warszawie S.A. oraz poza rynkiem regulowanym przez Spółkę Comp S.A.

W ramach wezwania Spółka nabyła 2.792.428 akcji ZUK Elzab S.A., w tym 2.774.728 akcji zwykłych, które uprawniają do 2.774.728 głosów na WZA ZUK Elzab S.A. oraz 17.700 akcji imiennych, które uprawniają do 88.500 głosów na WZA ZUK Elzab S.A. Spółka nabyła wszystkie akcje, na których sprzedaż zostały złożone prawidłowe zapisy.

Wraz z akcjami nabytymi w wezwaniu, na dzień publikacji sprawozdania, Spółka Comp S.A. posiada łącznie z akcjami własnymi posiadanymi przez ZUK Elzab S.A. (podmiot zależny od Spółki) 13.539.161 akcji ZUK Elzab S.A. W tej liczbie zawarte jest 13.521.461 akcji zwykłych na okaziciela ZUK Elzab S.A. posiadanych łącznie przez Spółkę i ZUK Elzab S.A., w tym 13.011.189 akcji, które dają 13.011.189 głosów na WZA ZUK Elzab S.A. należących do Spółki i 510.272 akcje własne posiadane przez ZUK Elzab S.A., z których ZUK Elzab S.A. nie posiada prawa do wykonywania głosu oraz 17.700 akcji imiennych posiadanych przez Spółkę, które uprawniają do 88.500 głosów na WZA ZUK Elzab S.A.

Opisane powyżej akcje dają łącznie 83,9% udział w kapitale ZUK Elzab S.A. oraz 80,45% udział w głosach na WZA ZUK Elzab S.A. po uwzględnieniu akcji własnych posiadanych przez ZUK Elzab S.A., z których nie można wykonywać prawa głosu.

Spółka Zakłady Urządzeń Komputerowych Elzab S.A. sporządza sprawozdanie skonsolidowane, do którego włączone są sprawozdania spółek Micra Metripond KFT i Elzab Soft Sp. z o.o. W oparciu o założenia koncepcyjne sporządzania i prezentacji sprawozdań finansowych ZUK Elzab S.A. wyłączyła z konsolidacji sprawozdania spółki Orhmet Sp. z o.o. Decyzja o uwzględnieniu danej informacji w sprawozdaniu powinna opierać się nie tylko o kryterium istotności ale także o stosunek kosztów do korzyści.

W opinii spółki nie uwzględnienie w konsolidacji Orhmet Sp. z o.o. nie wpływa negatywnie na decyzje inwestorów podejmowane na podstawie skonsolidowanego sprawozdania finansowego Grupy Kapitałowej Comp S.A.

Poniżej podstawowe wielkości ze sprawozdania finansowego Spółki Orhmet Sp. z o.o. wyłączonej z konsolidacji (tys. zł):

Przedsiębiorstwo Informatyczne Orhmet Sp. z o.o.	30.06.2012
Suma bilansowa	114
Przychody ze sprzedaży	0
Wynik finansowy	(30)

#### **Micra Metripond KFT (spółka bezpośrednio zależna od ZUK Elzab S.A.)**

Forma prawna:	Spółka z ograniczoną odpowiedzialnością
Siedziba:	6800 Hódmezővásárhely, Bajcsy-Zsilinszky E. u 70. Pf.:140 Węgry
Sąd Rejestrowy:	Registry Court of Csongrád county
Nr w Krajowym Rejestrze Sądowym:	06-09-007361
Statystyczny numer identyfikacyjny REGON:	-
Numer identyfikacji podatkowej NIP:	12644779-2-06
Strona internetowa:	<a href="http://www.micra.hu">www.micra.hu</a>



Micra Metripod KFT realizuje produkcję i sprzedaż wag kalkulacyjnych, metkujących, elektronicznych, urządzeń do krojenia wędlin. Spółka świadczy również usługi serwisowe w zakresie sprzedawanych produktów.

Zakłady Urządzeń Komputerowych Elzab S.A. posiada 92,18% udziału w spółce zależnej Micra Metripod KFT stanowiących 92,18% kapitału zakładowego oraz 92,18% udziału w głosach na Zgromadzeniu Wspólników.

#### **Elzab Soft Sp. z o.o. (spółka bezpośrednio zależna od ZUK Elzab S.A.)**

Forma prawna:	Spółka z ograniczoną odpowiedzialnością
Siedziba:	41-813 Zabrze, ul. Kruczkowskiego 39
Sąd Rejestrowy	Sąd Rejonowy w Gliwicach, X Wydział Gospodarczy Krajowego Rejestru Sądowego
Nr w Krajowym Rejestrze Sądowym	0000151637
Statystyczny numer identyfikacyjny REGON:	273856637
Numer identyfikacji podatkowej NIP:	648-22-58-880
Strona internetowa	<a href="http://www.elzabsoft.pl">www.elzabsoft.pl</a>

Elzab Soft Sp. z o.o. jest spółką świadczącą usługi informatyczne dla Elzab S.A. oraz dostarczającą oprogramowanie do urządzeń fiskalnych.

Zakłady Urządzeń Komputerowych Elzab S.A. posiada 7 000 udziałów w spółce zależnej Elzab Soft Sp. z o.o. stanowiących 87,5% kapitału zakładowego oraz 87,5% udziału w głosach na Zgromadzeniu Wspólników.

#### **Orhmet Sp. z o.o. (spółka bezpośrednio zależna od ZUK Elzab S.A.)**

Forma prawna:	Spółka z ograniczoną odpowiedzialnością
Siedziba:	02-699 Warszawa, ul. Taborowa 14
Sąd Rejestrowy	Sąd Rejonowy dla m.st. Warszawy XIII Wydział Gospodarczy Krajowego Rejestru Sądowego
Nr w Krajowym Rejestrze Sądowym	0000021669
Statystyczny numer identyfikacyjny REGON:	011222321
Numer identyfikacji podatkowej NIP:	522-10-23-806
Strona internetowa	<a href="http://www.orhmet.com.pl">www.orhmet.com.pl</a>

Przedmiotem działalności Spółki jest sprzedaż oraz serwisowanie kas fiskalnych do rejestracji bezobsługowej sprzedaży paliw.

Zakłady Urządzeń Komputerowych Elzab S.A. posiada 100 sztuk udziałów w spółce zależnej Orhmet Sp. z o.o. stanowiących 100% kapitału zakładowego oraz 100% udziału w głosach na Zgromadzeniu Wspólników.

Spółka została wyłączona z konsolidacji.

#### **Comp Centrum Innowacji Sp. z o.o. (spółka bezpośrednio zależna od Comp S.A.)**

Forma prawna:	Spółka z ograniczoną odpowiedzialnością
Siedziba:	02-230 Warszawa, ul. Jutrzenki 116
Sąd Rejestrowy	Sąd Rejonowy dla m.st. Warszawy XIII Wydział Gospodarczy Krajowego Rejestru Sądowego
Nr w Krajowym Rejestrze Sądowym	0000405829
Statystyczny numer identyfikacyjny REGON:	145923703
Numer identyfikacji podatkowej NIP:	522-29-93-429

Comp Centrum Innowacji jest spółką mającą na celu prowadzenie działalności w zakresie zarządzania innymi podmiotami (działalność holdingowa) oraz działalność w zakresie informatyki (produkcja sprzętu i oprogramowania).

Comp S.A. posiadała wg stanu na dzień bilansowy 200 udziałów o wartości nominalnej 200 tys. zł w spółce zależnej Comp Centrum Innowacji Sp. z o.o. stanowiących 100% kapitału zakładowego oraz 100% udziału w głosach na Zgromadzeniu Wspólników.

Po okresie sprawozdawczym, w dniu 2 lipca 2012 roku kapitał zakładowy Comp Centrum Innowacji Sp. z o.o. został podniesiony poprzez wyemitowanie 53.293 udziałów o wartości nominalnej 1.000 złotych każdy, które zostały objęte przez Jednostkę Dominującą. Comp S.A. posiada 100% udział w podwyższonym kapitale zakładowym Comp Centrum Innowacji Sp. z o.o.

#### **Optimus IC Soft Sp. z o.o. (spółka bezpośrednio zależna od Comp S.A.)**

Forma prawna:	Spółka z ograniczoną odpowiedzialnością
Siedziba:	Nowy Sącz 33-300, ul. Grunwaldzka 174
Sąd Rejestrowy	Sąd rejonowy dla m. Nowy Sącz
Statystyczny numer identyfikacyjny REGON:	490762569
Numer identyfikacji podatkowej NIP:	734-20-52-707

Comp S.A. poprzez posiadanie 51% udziałów o wartości nominalnej 5 tys. zł. jest podmiotem dominującym w stosunku do spółki Optimus IC Soft Sp. z o.o. z siedzibą w Mysłowicach (spółka niekonsolidowana).

Optimus IC Soft Sp. z o.o. nie prowadzi działalności od dnia 30 października 1998 roku. Wartość bilansowa udziałów w sprawozdaniu jednostkowym Comp S.A. wynosi 0 zł.

#### **PayTel S.A. (spółka bezpośrednio zależna od Comp S.A.)**

Forma prawna:	Spółka akcyjna
Siedziba:	Warszawa 00-876, ul. Ogrodowa 58
Sąd Rejestrowy	Sąd Rejonowy dla m.st. Warszawy XIII Wydział Gospodarczy
Statystyczny numer identyfikacyjny REGON:	141802150
Numer identyfikacji podatkowej NIP:	527-26-06-618
Strona internetowa	www.paytel.pl

PayTel S.A. jest spółką świadczącą specjalistyczne usługi na rynku płatności elektronicznych: obsługi płatności masowych oraz sprzedaży produktów i usług, w tym usług przedpłaconych telefonii GSM i VoIP, pobierania opłat za rachunki i przetwarzania elektronicznych transakcji płatniczych.

W dniu 27 stycznia 2012 roku Comp S.A. nabyła od Telekomunikacji Polskiej S.A. 100% akcji spółki PayTel S.A. Wartość transakcji to 5.700 tys. zł plus możliwa dopłata w wysokości 1.500 tys. zł, uzależniona od kontynuacji współpracy z siecią salonów handlowych Orange powyżej 3 lat. Na kwotę 5.700 tys. zł składa się cena sprzedaży akcji (1.464 tys. zł) oraz wartość praw (wierzytelności) do umów pożyczek zawartych przez PayTel S.A. i TP EmiTel Sp. z o.o. (4.236 tys. zł), co do których Telekomunikacja Polska S.A. wstąpiła w prawa Pożyczkodawcy na podstawie porozumienia, oraz umowy pożyczki udzielonej PayTel S.A. przez TP S.A. w dniu 29 grudnia 2009 r. Termin spłaty pożyczek został określony na 31.12.2012 r.

Comp S.A. posiada 24.000 sztuk akcji o wartości nominalnej 541,50 zł każda w spółce zależnej PayTel S.A. stanowiących 100% kapitału zakładowego oraz 100% udziału w głosach na Walnym Zgromadzeniu Akcjonariuszy.

W dniu 4 kwietnia 2012 r. Comp S.A. objęła dodatkowo wyemitowane 3.693 akcje o cenie nominalnej równej cenie emisyjnej tj. 541,50 zł każda, o łącznej wartości 2.000 tys. zł. Udział w kapitale zakładowym i w głosach na WZA pozostaje bez zmian.

Spółka jest prezentowana w sprawozdaniu finansowym jako aktywo przeznaczone do sprzedaży.

**Spółka Comp S.A. posiada ponadto znaczący wpływ w następujących podmiotach stowarzyszonych:****TechLab2000 Sp. z o.o.**

Forma prawna:	Spółka z ograniczoną odpowiedzialnością
Siedziba:	00-656 Warszawa, ul. Śniadeckich 10/1
Sąd Rejestrowy	Sąd Rejonowy w dla m. st. Warszawy, XII Wydział Gospodarczy
Nr w Krajowym Rejestrze Sądowym	0000183419
Statystyczny numer identyfikacyjny REGON:	010315701
Numer identyfikacji podatkowej NIP:	521-05-26-047
Strona internetowa	<a href="http://www.tl2000.com.pl">www.tl2000.com.pl</a>

Przedmiotem działania spółki TechLab2000 Sp. z o.o. jest projektowanie systemów i układów elektronicznych, pomiarowych, teletransmisyjnych i kryptograficznych oraz specjalistycznego oprogramowania.

Comp S.A. posiada w spółce stowarzyszonej TechLab 2000 Sp. z o.o. 450 udziałów o łącznej wartości 45 000 zł., co daje 30% udziału w kapitale zakładowym oraz udziału w głosach na Zgromadzeniu Wspólników.

Wartość udziałów TechLab 2000 Sp. z o.o. została w całości objęta odpisem aktualizującym.

**Cryptotech Sp. z o.o.**

Forma prawna:	Spółka z ograniczoną odpowiedzialnością
Siedziba:	ul. Wadowicka 6E, 30-415 Kraków
Sąd Rejestrowy:	Sąd Rejonowy dla Krakowa - Śródmieścia w Krakowie, XI Wydział Gospodarczy KRS
Nr w Krajowym Rejestrze Sądowym	0000102120
Statystyczny numer identyfikacyjny REGON:	356357350
Numer identyfikacji podatkowej NIP:	677-21-82-381
Strona internetowa	<a href="http://www.cryptotech.com.pl">www.cryptotech.com.pl</a>

Przedmiotem działalności Cryptotech Sp. z o.o. jest doradztwo, projektowanie, produkcja, sprzedaż oraz wdrażanie systemów i komponentów do ochrony informacji na bazie technologii PKI oraz kart elektronicznych

Comp S.A. jest właścicielem 4.080 udziałów Cryptotech Sp. z o.o. o łącznej wartości 4.080 tys. zł, co daje 51% udziału w głosach na Zgromadzeniu Wspólników oraz 51% udziału w kapitale zakładowym. Brak kontroli wynika z zapisów w umowie spółki, dotyczących prawa udziałowców do powoływania i odwoływania Zarządu.

**Wyniki Spółek/Grup Kapitałowych z Grupy Kapitałowej Comp S.A.**

	<i>I półrocze okres bieżący od 01.01.2012 do 30.06.2012</i>		
	<b>Sprzedaż</b>	<b>Zysk (strata) operacyjny</b>	<b>Zysk (strata) netto</b>
Comp S.A.	129 716	(966)	(2 463)
<b>Spółki zależne konsolidowane metodą pełną:</b>			
Pacomp Sp. z o.o.	2 238	(309)	(280)
Grupa Kapitałowa Enigma Systemy Ochrony Informacji Sp. z o.o.	8 190	918	585
Safe Computing Sp. z o.o.	5 851	1	(925)
Grupa Kapitałowa ZUK Elzab S.A.	34 882	1 070	873
Insoft Sp. z o.o.	1 919	(73)	(45)
SCO Retail Sp. z o.o.	12	228	260
Comp Centrum Innowacji Sp z o.o.	-	(10)	(9)
Meritum - Doradztwo i Szkolenia Sp. z o.o.	589	19	14
Big Vent S.A.	3 044	9	(1)
PayTel S.A.	7 650	(2 434)	(2 057)
Computer Service Support Beskidy Sp. z o.o.	2 659	159	144

**Wyniki Spółek/Grup Kapitałowych zgodne z MSSF z Grupy Kapitałowej włączone do sprawozdania skonsolidowanego**

	<i>I półrocze okres bieżący od 01.01.2012 do 30.06.2012</i>		
	<b>Sprzedaż</b>	<b>Zysk (strata) operacyjny</b>	<b>Zysk (strata) netto</b>
Comp S.A.	129 716	(966)	(2 463)
<b>Spółki zależne konsolidowane metodą pełną:</b>			
Pacomp Sp. z o.o.	2 238	(309)	(280)
Grupa Kapitałowa Enigma Systemy Ochrony Informacji Sp. z o.o.	8 190	918	585
Safe Computing Sp. z o.o.	5 851	1	(925)
Grupa Kapitałowa ZUK Elzab S.A.	34 882	1 070	873
Insoft Sp. z o.o.	1 919	(73)	(45)
SCO Retail Sp. z o.o.	12	228	260
Comp Centrum Innowacji Sp. z o.o.	-	(10)	(9)
Meritum - Doradztwo i Szkolenia Sp. z o.o.	589	19	14
Big Vent S.A.	3 044	9	(1)
PayTel S.A.	-	-	(1 662)
Computer Service Support Beskidy Sp. z o.o.	2 659	159	144
<b>Spółki stowarzyszone – wyceniane metodą praw własności:</b>			
Cryptotech Sp. z o.o.	-	-	101

W związku z tym, że straty podmiotu stowarzyszonego przekraczające wartość udziału jednostki dominującej w tym podmiocie nie były rozpoznawane, wartość udziałów w Spółce TechLab 2000 Sp. z o.o. na koniec I półrocza 2012 r. jest wykazywana w wysokości 0 zł, a wyniki tej Spółki nie zostały wprowadzone do sprawozdania skonsolidowanego.

Do dnia sporządzenia niniejszego sprawozdania Spółka nie otrzymała z TechLab 2000 Sp. z o.o. informacji finansowych za I półrocze 2012 r. niezbędnych do wyceny tej Spółki metodą praw własności wg MSR 28. Ponieważ jednak Comp S.A. nie rozpoznaje strat w spółce stowarzyszonej, a wartość udziałów w Spółce TechLab 2000 Sp. z o.o. na dzień bilansowy wykazywana jest w wysokości 0 zł, faktyczne wyłączenie TechLab 2000 Sp. z o.o. z wyceny metodą praw własności nie ma wpływu na sprawozdanie finansowe.

INWESTYCJE W UDZIAŁY I AKCJE UDZIAŁY LUB AKCJE W JEDNOSTKACH BEZPOŚREDNIO PODPORZĄDKOWANYCH COMP S.A. stan na dzień 30 czerwiec 2012 r.												
Lp.	a	b	c	d	e	f	g	h	i	j	k	l
	<i>nazwa (firma) jednostki ze wskazaniem formy prawnej</i>	<i>siedziba</i>	<i>przedmiot przedsiębiorstwa</i>	<i>charakter powiązania (jednostka zależna, współzależna, stowarzyszona)</i>	<i>zastosowana metoda konsolidacji/wyceny</i>	<i>data objęcia kontroli / współkontroli / uzyskania znaczącego wpływu</i>	<i>wartość udziałów / akcji według ceny nabycia</i>	<i>korekty aktualizujące wartość</i>	<i>Jednostkowa wartość bilansowa udziałów (akcji)*</i>	<i>procent posiadanego kapitału zakładowego</i>	<i>udział w ogólnej liczbie głosów na walnym zgromadzeniu</i>	<i>wskazanie innej niż określona w lit. j) lub k) podstawy kontroli</i>
1	Pacomp Sp. z o.o.	ul. Działkowa 115a, 02-234 Warszawa	Produkcja komputerów i innych urządzeń do przetwarzania informacji	jednostka zależna	pełna	29.07.1999	2 834	-	2 834	100,00	100,00	brak
2	Enigma Systemy Ochrony Informacji Sp. z o.o. (Spółka sporządza sprawozdanie skonsolidowane)	ul. Jutrzenki 116 02-230 Warszawa	Działalność w zakresie oprogramowania	jednostka zależna	pełna	15.06.2005	6 623	-	6 623	40,22	40,22	Udział Comp S.A. razem z udziałami pośrednimi (Safe Computing Sp. z o.o.) wynosi w pozycjach j i k 100%
3	TechLab 2000 Sp. z o.o.	ul. Śniadeckich 10 lok. 1, 00-656 Warszawa	Projektowanie układów elektronicznych, pomiarowych i teletransmisyjnych	jednostka stowarzyszona	praw własności	19.01.1998	45	(45)	0	30,00	30,00	brak
4	Safe Computing Sp. z o.o.	ul. Arabska 7 03-977 Warszawa	Dostarczanie szerokiej gamy technologii ochrony informacji	jednostka zależna	pełna	27.06.2007	58 983	-	58 983	100,00	100,00	brak
5	Meritum – Doradztwo i Szkolenia Sp. z o.o.	ul. Ogrodowa 58 00-876 Warszawa	Działalność doradczo-szkoleniowa w obszarze systemów zarządzania	jednostka zależna	pełna	10.10.2007	307	-	307	100,00	100,00	brak
6	Big Vent S.A.	ul. Jutrzenki 116 02-230 Warszawa	Działalność w zakresie kompleksowych rozwiązań informatycznych opartych o systemy pamięci masowych, backupu i archiwizacji danych	jednostka zależna	pełna	11.12.2007	9 293	-	9 293	100,00	100,00	brak
7	Computer Service Support Beskidy Sp. z o.o.	ul. Mieszka I 46 43-300 Bielsko-Biała	Konserwacja i naprawa sprzętu komputerowego i biurowego	jednostka zależna	pełna	11.12.2007	970	-	970	45,54	45,54	umowa spółki pkt 14 par 28 - wpływ poprzez RN
8	Cryptotech Sp. z o.o.	30-415 Kraków, ul. Wadowicka 6E	Doradztwo, projektowanie, produkcja, sprzedaż oraz wdrażanie systemów i komponentów do ochrony informacji na bazie technologii PKI oraz kart elektronicznych	jednostka stowarzyszona	praw własności	01.04.2010	4 100	-	4 100	51,00	51,00	brak kontroli wynika z umowy spółki

	<i>nazwa (firma) jednostki ze wskazaniem formy prawnej</i>	<i>siedziba</i>	<i>przedmiot przedsiębiorstwa</i>	<i>charakter powiązania (jednostka zależna, współzależna, stowarzyszona)</i>	<i>zastosowana metoda konsolidacji</i>	<i>data objęcia kontroli / współkontroli / uzyskania znaczącego wpływu</i>	<i>wartość udziałów / akcji według ceny nabycia</i>	<i>korekty aktualizujące wartość</i>	<i>Jednostkowa wartość bilansowa udziałów (akcji)*</i>	<i>procent posiadanego kapitału zakładowego</i>	<i>udział w ogólnej liczbie głosów na walnym zgromadzeniu</i>	<i>wskazanie innej niż określona w lit. j) lub k) podstawy kontroli</i>
9	Insoft Sp. z o.o.	ul. Jasna 3A 31-227 Kraków	Produkcja i wdrażanie oprogramowania wspomagającego działalność handlową	jednostka zależna	pełna	14.04.2011	2 956	-	2 956	52,00	52,00	brak
10	SCO Retail Sp. z o.o.	Al. Krakowska 20A, 05-090 Raszyn	Sprzedaż rozwiązań bazujących m.in. na technologii urządzeń samoobsługowych	jednostka zależna	pełna	14.07.2011	12 630	-	12 630	100,00	100,00	brak
11	Optimus IC Soft Sp. z o.o.	ul. Grunwaldzka 174 Nowy Sącz 33-300	Tworzenie oprogramowania komputerowego, świadczenie usług informatycznych oraz produkcja części, podzespołów i urządzeń elektrycznych	jednostka zależna	niekonsolidowana	14.04.2011	5	(5)	-	51,00	51,00	brak
12	PayTel S.A.	ul. Ogrodowa 58 00-876 Warszawa	Świadczenie specjalistycznych usług elektronicznych i finansowych	jednostka zależna	pełna (klasyfikowana jako aktywo przeznaczone do sprzedaży)	27.01.2012	4 963	(255)	4 708	100,00	100,00	brak
13	Comp Centrum Innowacji Sp. z o.o.	ul. Jutrzenki 116 02-230 Warszawa	Działalność w zakresie zarządzania innymi podmiotami (działalność holdingowa) oraz działalność w zakresie informatyki (produkcja sprzętu i oprogramowania)	jednostka zależna	pełna	06.12.2011	200	-	200	100,00	100,00	brak
14	ZUK Elzab S.A. (Spółka sporządza sprawozdanie skonsolidowane)	ul. Kruczkowskiego 39 41-813 Zabrze	Projektowanie, produkcja i dystrybucja kas fiskalnych, urządzeń i systemów kasowych, urządzeń i akcesoriów służących do rejestracji i zarządzania sprzedażą	jednostka zależna	pełna	14.04.2011	33 933	-	33 933	63,43 (66,60)*	62,87	brak
<b>Razem:</b>							<b>137 842</b>	<b>(305)</b>	<b>137 537</b>			

\* pośrednio wraz z akcjami własnymi ZUK Elzab S.A.

**INWESTYCJE W UDZIAŁY I AKCJE  
UDZIAŁY LUB AKCJE W PODMIOTACH ZALEŻNYCH COMP S.A.**

Lp.	a	b						c			d		e	f	g	h		
		kapitał własny jednostki, w tym:						zobowiązania i rezerwy na zobowiązania jednostki, w tym:			należności jednostki, w tym:							
		kapitał zakładowy	należne wpłaty na kapitał zakładowy (wartość ujemna)	kapitał zapasowy	pozostały kapitał własny, w tym:		-	-	-	-	aktywa jednostki, razem	przychody ze sprzedaży					nieopłacone przez emitenta udziały / akcje w jednostce	otrzymane lub należne dywidendy od jednostki za ostatni rok obrotowy
			zysk (strata) z lat ubiegłych	zysk (strata) netto	zobowiązania długoterminowe	zobowiązania krótkoterminowe	należności długoterminowe	należności krótkoterminowe										
1	Pacomp Sp. z o.o.	2 943	100	-	2 992	(149)	78	(280)	734	311	423	1 322	-	1 322	3 677	2 238	-	-
2	Enigma Systemy Ochrony Informacji Sp. z o.o. (dane skonsolidowane)	23 949	274	-	22 294	1 381	19	585	14 156	8 949	5 207	10 776	201	10 575	38 105	8 190	-	-
3	Safe Computing Sp. z o.o.	43 943	5 949	-	38 919	(925)	-	(925)	20 432	1 839	18 593	5 549	51	5 498	64 375	5 851	-	-
4	Meritum – Doradztwo i Szkolenia Sp. z o.o.	538	50	-	461	27	13	14	71	-	71	275	-	275	609	589	-	-
5	Big Vent S.A.	3 422	2 603	-	664	155	126	(1)	2 305	171	2 134	2 430	-	2 430	5 727	3 044	-	833
6	Computer Service Support Beskidy Sp. z o.o.	2 842	130	-	2 568	144	-	144	884	4	880	1 081	-	1 081	3 726	2 659	-	-
7	Insoft Sp. z o.o.	2 533	50	-	2 528	(45)	-	(45)	176	-	176	550	-	550	2 709	1 919	-	155
8	SCO Retail Sp. z o.o.	2 554	50	-	2 250	254	(6)	260	334	-	334	15	-	15	2 888	12	-	-
9	Comp Centrum Innowacji Sp. z o.o.	190	200	-	-	(10)	-	(9)	-	-	-	-	-	-	190	-	-	-
10	PayTel S.A.	776	14 996	-	-	(14 220)	(12 345)	(2 057)	19 673	357	19 316	11 050	-	11 050	20 449	7 650	-	-
11	ZUK Elzab S.A. (dane skonsolidowane)	45 481	22 143	-	19 883	3 455	4 634	895	19 005	5 275	13 730	14 857	-	14 857	64 486	34 882	-	-

W sprawozdaniu skonsolidowanym, w pozycji „Inwestycje w udziały i akcje – w jednostkach stowarzyszonych” wartość bilansową zaprezentowano zgodnie z wyceną metodą praw własności, TechLab 2000 Sp. z o.o. w wysokości 0 zł oraz Cryptotech Sp. z o.o. w wysokości 4.102 tys. zł.

## Śródroczne Skrócone Skonsolidowane Sprawozdanie Finansowe

Śródroczne Skrócone Skonsolidowane Sprawozdanie Finansowe obejmuje okres od 1 stycznia do 30 czerwca 2012 roku, dane za okres od 1 stycznia do 30 czerwca 2011 roku, jako porównywalne z roku poprzedniego oraz dane bilansowe na 30 czerwca 2012 r. i 31 grudnia 2011 r.

Niniejsze sprawozdanie finansowe zostało sporządzone przy założeniu kontynuowania działalności gospodarczej przez Comp S.A. i spółek Grupy Kapitałowej.

W okresie sprawozdawczym nie wprowadzono zmian polityki rachunkowości. Opis przyjętych zasad rachunkowości Grupy Kapitałowej Comp S.A. został zaprezentowany w Rocznym Skonsolidowanym Sprawozdaniu Finansowym Grupy za rok 2011 opublikowanym w dniu 27 kwietnia 2012 r. Zasady rachunkowości są stosowane w sposób ciągły.

Począwszy od sprawozdania za pierwszy kwartał 2012 Spółka zmieniła sposób prezentacji poszczególnych pozycji bilansowych w Sprawozdaniu z Sytuacji Finansowej, co czyni je bardziej czytelnym dla użytkowników.

Dane finansowe są wyrażone w tysiącach złotych, o ile nie zaznaczono inaczej.

### PODSTAWY SPORZĄDZENIA ŚRÓDROCZNEGO SKRÓCONEGO SKONSOLIDOWANEGO SPRAWOZDANIA FINANSOWEGO

Grupa zastosowała dla niniejszego skonsolidowanego sprawozdania finansowego Międzynarodowe Standardy Sprawozdawczości Finansowej dla okresu bieżącego i porównywalnego.

Informacje zawarte w Raporcie za I półrocze 2012 r. zostały sporządzone zgodnie z Rozporządzeniem Ministra Finansów z 19 lutego 2009 roku w sprawie informacji bieżących i okresowych przekazywanych przez emitentów papierów wartościowych oraz warunków uznawania za równoważne informacji wymaganych przepisami prawa państwa niebędącego państwem członkowskim (Dz. U. Nr 33, poz. 259 z 2009 r.) oraz Międzynarodowym Standardem Rachunkowości 34 (MSR 34) „Śródroczna sprawozdawczość finansowa.

Skonsolidowane sprawozdanie finansowe sporządzone zostało zgodnie z zasadą kosztu historycznego, która została zweryfikowana dla środków trwałych, wartości niematerialnych i prawnych oraz instrumentów finansowych.

Poniższe podmioty Grupy Kapitałowej:

- Pacomp Sp. z o.o.
- Enigma Systemy Ochrony Informacji Sp. z o.o.
- Safe Computing Sp. z o.o.
- Meritum – Doradztwo i Szkolenia Sp. z o.o.
- Big Vent S.A.

prowadzą swoje księgi rachunkowe zgodnie z zasadami rachunkowości stosowanymi przez spółkę dominującą i na mocy przyjętych w dniu 24 grudnia 2008 r. uchwał Zgromadzeń Wspólników/Akcjonariuszy od stycznia 2009 roku przeszły na stosowanie MSR/MSSF.

Spółki Computer Service Support Beskidy Sp. z o.o., TechLab 2000 Sp. z o.o., Cryptotech Sp. z o.o., M2 Net S.A., Insoft Sp. z o.o., SCO Retail Sp. z o.o. oraz PayTel S.A. prowadzą księgi rachunkowe zgodnie z wymogami Polskich Standardów Rachunkowości („PSR”) zdefiniowane przez Ustawę o rachunkowości (Ustawa). Sprawozdania finansowe tych podmiotów sporządzane dla celów konsolidacji jednostki dominującej zawiera szereg korekt niezawartych w księgach rachunkowych, wprowadzonych w celu doprowadzenia sprawozdań finansowych do zgodności ze standardami i interpretacjami wydanymi przez Komitet Międzynarodowych Standardów Rachunkowości oraz Komitet do Spraw Interpretacji Międzynarodowych Standardów Sprawozdawczości Finansowej.



Spółka ZUK Elzab S.A. jest spółką notowaną na GPW w Warszawie S.A., sporządza sprawozdanie skonsolidowane i prowadzi księgi według Międzynarodowych Standardów Sprawozdawczości Finansowej.

Dla celów konsolidacji Spółki sporządzają sprawozdania z całkowitych dochodów w układzie kalkulacyjnym.

W swoich sprawozdaniach finansowych Spółki wykazują zdarzenia gospodarcze zgodnie z ich treścią ekonomiczną. Skonsolidowane Sprawozdanie z Całkowitych Dochodów prezentowane jest w układzie kalkulacyjnym. Okres sprawozdawczy wszystkich spółek Grupy pokrywa się z okresem sprawozdawczym Spółki dominującej.

Wynik finansowy Grupy Kapitałowej za I półrocze roku obrotowego obejmuje wszystkie osiągnięte i przypadające na jej rzecz przychody oraz związane z tymi przychodami koszty zgodnie z zasadami memoriału, współmierności przychodów i kosztów oraz ostrożnej wyceny.

## ZAKRES I METODA KONSOLIDACJI

Przy sporządzaniu Śródrocznego Skróconego Skonsolidowanego Sprawozdania Grupy Kapitałowej za I półrocze 2012 r. zastosowano metodę pełną konsolidacji w przypadku następujących podmiotów zależnych:

- Pacomp Sp. z o.o.
- Enigma – Systemy Ochrony Informacji Sp. z o.o. (spółka sporządza sprawozdanie skonsolidowane),
- M2 Net S.A. (spółka zależna od spółki Enigma Systemy Ochrony Informacji Sp. z o.o.),
- Safe Computing Sp. z o.o.,
- Meritum – Doradztwo i Szkolenia Sp. z o.o.,
- Big Vent S.A.,
- Computer Service Support Beskidy Sp. z o.o.,
- Insoft Sp. z o.o.,
- SCO Retail Sp. z o.o.,
- ZUK Elzab S.A. (spółka sporządza sprawozdanie skonsolidowane),
- Elzab Soft Sp. z o.o. (spółka zależna od spółki ZUK Elzab S.A.),
- Micra Metripond KFT (spółka zależna od spółki ZUK Elzab S.A.),
- Comp Centrum Innowacji Sp. z o.o.
- PayTel S.A.

oraz wycenę metodą praw własności w przypadku spółki Cryptotech Sp. z o.o.

### Wyłączenia z konsolidacji

W związku z tym, że straty podmiotu stowarzyszonego przekraczające wartość udziału jednostki dominującej w tym podmiocie nie były rozpoznawane, wartość udziałów w Spółce TechLab 2000 Sp. z o.o. na koniec I półrocze 2012 r. jest wykazywana w wysokości 0 zł, a wyniki tej Spółki nie zostały wprowadzone do sprawozdania skonsolidowanego.

W oparciu o założenia koncepcyjne sporządzania i prezentacji sprawozdań finansowych ZUK Elzab S.A. wyłączyła z konsolidacji sprawozdanie spółki Orhmet Sp. z o.o. ze względu na jego małą istotność.

W konsolidacji wyłączona jest także spółka Optimus IC Soft Sp. z o.o. która nie prowadzi działalności.

### Zmiany w składzie Grupy Kapitałowej

W okresie między końcem roku 2011 a końcem I półrocza 2012 r. nastąpiła zmiana w składzie Grupy Kapitałowej Comp S.A. W dniu 27 stycznia 2012 r. została nabyta spółka PayTel S.A. z przeznaczeniem odsprzedaży. Spółka jest konsolidowana metodą pełną. Aktywa i zobowiązania PayTel S.A. wraz z rozpoznaną wartością firmy zostały sklasyfikowane jako aktywa przeznaczone do sprzedaży. Wyniki Spółki w Sprawozdaniu z Całkowitych Dochodów prezentowane są w działalności zaniechanej.

Przy sporządzaniu Skonsolidowanego Sprawozdania Grupy Kapitałowej za rok 2011 r. zastosowano metodę pełną konsolidacji w przypadku następujących podmiotów zależnych:

- Pacomp Sp. z o.o.
- Enigma – Systemy Ochrony Informacji Sp. z o.o. (spółka sporządza sprawozdanie skonsolidowane),
- M2 Net S.A. (spółka zależna od spółki Enigma Systemy Ochrony Informacji Sp. z o.o.),
- Safe Computing Sp. z o.o.,
- Meritum – Doradztwo i Szkolenia Sp. z o.o.,
- Big Vent S.A.,
- Computer Service Support Beskidy Sp. z o.o.,
- Insoft Sp. z o.o.,
- SCO Retail Sp. z o.o.,
- ZUK Elzab S.A. (spółka sporządza sprawozdanie skonsolidowane),
- Elzab Soft Sp. z o.o. (spółka zależna od spółki ZUK Elzab S.A.),
- Micra Metripod KFT (spółka zależna od spółki ZUK Elzab S.A.),
- Comp Centrum Innowacji Sp. z o.o.
- Novitus S.A. (za okres od 01.04.2012 do 30.11.2012 r.)

oraz wycenę metodą praw własności w przypadku spółki Cryptotech Sp. z o.o.

Konsolidacja metodą pełną jednostek zależnych została dokonana z zachowaniem następujących zasad:

- wszystkie odpowiednie pozycje aktywów i pasywów jednostek zależnych i jednostki dominującej zostały zsumowane w pełnej wysokości bez względu na to, w jakiej części jednostka dominująca jest właścicielem jednostki zależnej;
- wszystkie odpowiednie pozycje przychodów i kosztów jednostek zależnych i jednostki dominującej zostały zsumowane w pełnej wysokości bez względu na to, w jakiej części jednostka dominująca jest właścicielem jednostki zależnej;
- po dokonaniu sumowania dokonano korekt i wyłączeń konsolidacyjnych;
- uzyskany w wyniku sumowania zysk/stratę netto powiększono o stratę lub pomniejszono o zysk udziałowców niekontrolujących.
- różnica pomiędzy wyceną metodą praw własności a wartością godziwą akcji dających znaczący wpływ na moment objęcia kontroli odnoszona jest w Sprawozdanie z Całkowitych Dochodów w przychody lub koszty finansowe;
- wartość firmy powstała w wyniku połączenia stanowi różnicę pomiędzy wartością godziwą płatności, wartością godziwą uprzednio posiadanych udziałów oraz udziałem udziałowców niekontrolujących w aktywach netto przejmowanej jednostki a wartością godziwą aktywów netto spółki przejmowanej na dzień, w którym następowoło przejęcie kontroli.

Ze skonsolidowanego sprawozdania finansowego wyłączono wszystkie istotne:

- kapitały własne jednostek zależnych powstałe przed objęciem kontroli;
- wartość udziałów posiadanych przez jednostkę dominującą;
- wzajemne należności i zobowiązania oraz inne rozrachunki o podobnym charakterze;
- przychody i koszty dotyczące operacji gospodarczych dokonywanych między jednostkami objętymi konsolidacją;
- niezrealizowane z punktu widzenia grupy kapitałowej zyski lub straty powstałe na operacjach dokonywanych między jednostkami objętymi konsolidacją, a zawarte w wartości podlegających konsolidacji aktywów i pasywów;
- dywidendy naliczone lub wypłacone przez jednostki zależne jednostce dominującej i innym jednostkom objętym konsolidacją.

## **STANDARDY I INTERPRETACJE ZASTOSOWANE PO RAZ PIERWSZY W ROKU 2012**

Następujące zmiany do istniejących standardów opublikowanych przez Radę Międzynarodowych Standardów Rachunkowości oraz zatwierdzone przez UE wchodzą w życie w roku 2012:

- **Zmiany do MSSF 7 „Instrumenty finansowe: ujawnianie informacji”** – przeniesienia aktywów finansowych, zatwierdzone w UE w dniu 22 listopada 2011 roku (obowiązujący w odniesieniu do okresów rocznych rozpoczynających się 1 lipca 2011 roku lub po tej dacie).

W/w standardy, interpretacje i zmiany do standardów nie miały istotnego wpływu na dotychczas stosowaną politykę rachunkowości jednostki.

#### **STANDARDY I INTERPRETACJE, JAKIE ZOSTAŁY JUŻ OPUBLIKOWANE I ZATWIERDZONE PRZEZ UE, ALE JESZCZE NIE WESZŁY W ŻYCIE**

Zatwierdzając niniejsze sprawozdanie finansowe Grupa nie zastosowała następujących standardów, zmian standardów i interpretacji, które zostały opublikowane i zatwierdzone do stosowania w UE, ale które nie weszły jeszcze w życie:

- **Zmiany do MSR 1 „Prezentacja sprawozdań finansowych”** - prezentacja składników innych całkowitych dochodów (obowiązujący w odniesieniu do okresów rocznych rozpoczynających się 1 lipca 2012 roku lub po tej dacie),
- **Zmiany do MSR 19 „Świadczenia pracownicze”** – poprawki do rachunkowości świadczeń po okresie zatrudnienia (obowiązujący w odniesieniu do okresów rocznych rozpoczynających się 1 stycznia 2013 roku lub po tej dacie).

Jednostka postanowiła nie skorzystać z możliwości wcześniejszego zastosowania powyższych standardów, zmian do standardów i interpretacji.

#### **STANDARDY I INTERPRETACJE PRZYJĘTE PRZEZ RMSR, ALE JESZCZE NIEZATWIERDZONE PRZEZ UE**

MSSF w kształcie zatwierdzonym przez UE nie różnią się obecnie w znaczący sposób od regulacji przyjętych przez Radę Międzynarodowych Standardów Rachunkowości (RMSR), z wyjątkiem poniższych standardów, zmian do standardów i interpretacji, które według stanu na dzień 07.08.2012 r. nie zostały jeszcze przyjęte do stosowania:

- **MSSF 9 „Instrumenty finansowe”** (obowiązujący w odniesieniu do okresów rocznych rozpoczynających się 1 stycznia 2015 roku lub po tej dacie),
- **MSSF 10 „Skonsolidowane sprawozdania finansowe”** (obowiązujący w odniesieniu do okresów rocznych rozpoczynających się 1 stycznia 2013 roku lub po tej dacie),
- **MSSF 11 „Wspólne ustalenia umowne”** (obowiązujący w odniesieniu do okresów rocznych rozpoczynających się 1 stycznia 2013 roku lub po tej dacie),
- **MSSF 12 „Ujawnienia na temat udziałów w innych jednostkach”** (obowiązujący w odniesieniu do okresów rocznych rozpoczynających się 1 stycznia 2013 roku lub po tej dacie),
- **MSSF 13 „Wycena wartości godziwej”** (obowiązujący w odniesieniu do okresów rocznych rozpoczynających się 1 stycznia 2013 roku lub po tej dacie),
- **MSR 27 (znowelizowany w roku 2011) „Jednostkowe sprawozdania finansowe”** (obowiązujący w odniesieniu do okresów rocznych rozpoczynających się 1 stycznia 2013 roku lub po tej dacie),
- **MSR 28 (znowelizowany w roku 2011) „Inwestycje w jednostkach stowarzyszonych oraz wspólne przedsięwzięcia”** (obowiązujący w odniesieniu do okresów rocznych rozpoczynających się 1 stycznia 2013 roku lub po tej dacie),
- **Zmiany do MSSF 1 „Zastosowanie MSSF po raz pierwszy”** – Ciężka hiperinflacja i usunięcie sztywnych terminów dla stosujących MSSF po raz pierwszy (obowiązujący w odniesieniu do okresów rocznych rozpoczynających się 1 lipca 2011 roku lub po tej dacie),
- **Zmiany do MSSF 1 „Zastosowanie MSSF po raz pierwszy”** – Pożyczki rządowe (obowiązujący w odniesieniu do okresów rocznych rozpoczynających się 1 stycznia 2013 roku lub po tej dacie),
- **Zmiany do MSSF 7 „Instrumenty finansowe: ujawnianie informacji”** – kompensowanie aktywów i zobowiązań finansowych (obowiązujący w odniesieniu do okresów rocznych rozpoczynających się 1 stycznia 2013 roku lub po tej dacie),
- **Zmiany do MSSF 9 „Instrumenty finansowe” oraz MSSF 7 „Instrumenty finansowe: ujawnianie informacji”** – obowiązkowa data wejścia w życie i przepisy przejściowe,

- **Zmiany do MSR 12 „Podatek dochodowy”** - Podatek odroczony: realizacja aktywów (obowiązujący w odniesieniu do okresów rocznych rozpoczynających się 1 stycznia 2012 roku lub po tej dacie),
- **Zmiany do MSR 32 „Instrumenty finansowe: prezentacja”** – kompensowanie aktywów i zobowiązań finansowych (obowiązujący w odniesieniu do okresów rocznych rozpoczynających się 1 stycznia 2014 roku lub po tej dacie),
- **Zmiany do różnych standardów „Poprawki do MSSF (2012)”** - dokonane zmiany w ramach procedury wprowadzania dorocznych poprawek do MSSF opublikowane w dniu 17 maja 2012 roku (MSSF 1, MSR 1, MSR 16, MSR 32 oraz MSR 34) ukierunkowane głównie na rozwiązywanie niezgodności i uściślenie słownictwa (obowiązujące w odniesieniu do okresów rocznych rozpoczynających się 1 stycznia 2013 lub po tej dacie),
- **Interpretacja KIMSF 20 „Rozliczanie kosztów usuwania odpadów na etapie produkcji w kopalniach odkrywkowych”** (obowiązująca w odniesieniu do okresów rocznych rozpoczynających się 1 stycznia 2013 roku lub po tej dacie).

Według szacunków jednostki, w/w standardy, interpretacje i zmiany do standardów nie miałyby istotnego wpływu na sprawozdanie finansowe, jeżeli zostałyby zastosowane przez jednostkę na dzień bilansowy.

## Skonsolidowane Sprawozdanie z Całkowitych Dochodów

<i>Treść</i>	<i>I półrocze okres bieżący od 01.01.2012 do 30.06.2012</i>	<i>I półrocze okres poprzedni od 01.01.2011 do 30.06.2011</i>
<b><u>Działalność kontynuowana</u></b>		
<b>A Przychody ze sprzedaży</b>	<b>178 165</b>	<b>169 164</b>
I Przychody ze sprzedaży towarów, materiałów	57 731	48 482
II Przychody ze sprzedaży produktów i usług	120 434	120 682
<b>B Koszt własny sprzedaży</b>	<b>121 168</b>	<b>106 097</b>
I Koszt własny sprzedaży towarów, materiałów	45 699	36 383
II Koszt własny sprzedaży produktów i usług	75 469	69 714
<b>C Zysk/strata brutto ze sprzedaży (A-B)</b>	<b>56 997</b>	<b>63 067</b>
<b>D Pozostałe przychody operacyjne</b>	<b>2 662</b>	<b>1 498</b>
I Zysk na sprzedaży niefinansowych aktywów trwałych	61	93
II Inne przychody operacyjne	2 601	1 405
<b>E Koszty sprzedaży i dystrybucji</b>	<b>22 561</b>	<b>18 338</b>
<b>F Koszty ogólnego zarządu</b>	<b>35 629</b>	<b>27 551</b>
<b>G Pozostałe koszty operacyjne</b>	<b>1 299</b>	<b>2 630</b>
I Strata na sprzedaży niefinansowych aktywów trwałych	-	-
II Inne koszty operacyjne	1 299	2 630
<b>H Zysk/strata z działalności operacyjnej (C+D-E-F-G)</b>	<b>170</b>	<b>16 046</b>
<b>I Przychody finansowe</b>	<b>514</b>	<b>7 715</b>
I Zysk ze sprzedaży inwestycji	-	-
II Inne przychody finansowe	514	526
III Zysk na wycenie udziałów niekontrolujących	-	7 189
<b>J Koszty finansowe</b>	<b>3 442</b>	<b>2 770</b>
I Strata ze sprzedaży inwestycji	-	-
II Inne koszty finansowe	3 442	2 770
<b>K. Udział w stratach/zyskach jednostek stowarzyszonych</b>	<b>101</b>	<b>3 520</b>
<b>L Zysk/strata brutto (H+I-J+K)</b>	<b>(2 657)</b>	<b>24 511</b>
<b>M Podatek dochodowy</b>	<b>1 021</b>	<b>4 707</b>
I Bieżący	201	1 778
II Odroczone	820	2 929
<b>N Zysk netto z działalności gospodarczej (L-M)</b>	<b>(3 678)</b>	<b>19 804</b>
<b><u>Działalność zaniechana</u></b>		
<b>O Zysk/Strata za rok obrotowy na działalności zaniechanej</b>	<b>(1 406)</b>	<b>-</b>
<b>P Zysk netto za rok obrotowy (N-O)</b>	<b>(5 084)</b>	<b>19 804</b>
z tego		
<b>przypadający na udziałowców niekontrolujących</b>	<b>323</b>	<b>4 033</b>
<b>przypadający na akcjonariuszy Spółki Comp S.A.</b>	<b>(5 407)</b>	<b>15 771</b>
<b><u>Inne składniki całkowitego dochodu</u></b>		
Skutki aktualizacji majątku trwałego	(24)	(13)
Udział w innych składnikach całkowitego dochodu jednostek stowarzyszonych	(104)	-
Różnice kursowe z przeliczenia jednostek zagranicznych	(28)	(3)
Rozwiązanie rezerwy z tyt. różnicy w amortyzacji bilansowej i podatkowej w wyniku wyceny środków trwałych	15	7
<b>Q Inne składniki całkowitego dochodu razem</b>	<b>(141)</b>	<b>(9)</b>
<b>R Całkowity dochód ogółem (P+Q)</b>	<b>(5 225)</b>	<b>19 795</b>
z tego		
<b>przypadający na udziałowców niekontrolujących</b>	<b>323</b>	<b>4 033</b>
<b>przypadający na akcjonariuszy Spółki Comp S.A.</b>	<b>(5 548)</b>	<b>15 762</b>

Zannualizowany zysk netto	7 594	33 922
Liczba akcji	4 703 094	4 312 094
<b>Zannualizowany zysk na jedną akcję (w zł)</b>	<b>1,61</b>	<b>7,87</b>
Rozwodniona liczba akcji	4 703 094	5 987 028
<b>Rozwodniony zannualizowany zysk na jedną akcję (w zł)</b>	<b>1,61</b>	<b>5,67</b>

## Skonsolidowane Sprawozdanie z Sytuacji Finansowej

<i>Treść</i>	<i>stan na 30.06.2012</i>	<i>stan na 31.12.2011</i>
<b>Aktywa razem</b>	<b>594 532</b>	<b>617 950</b>
<b>A Aktywa trwałe</b>	<b>357 057</b>	<b>350 712</b>
<b>I Rzeczowe aktywa trwałe</b>	<b>45 022</b>	<b>46 361</b>
1 Środki trwałe	43 937	45 366
a) grunty	61	61
b) budynki i budowle	22 183	22 017
c) urządzenia techniczne i maszyny	6 921	9 155
d) środki transportu	8 204	8 035
e) środki trwałe serwisowe	2 041	1 920
a) grunty	4 527	4 178
2 Środki trwałe w budowie	1 085	964
3 Zaliczki na środki trwałe w budowie	-	31
<b>II Wartości niematerialne</b>	<b>282 324</b>	<b>282 045</b>
1 Koszty prac rozwojowych, w tym:	22 040	21 013
- koszty zakończonych prac rozwojowych	6 259	7 089
- koszty niezakończonych prac rozwojowych	15 781	13 924
2 Wartość firmy	98 911	98 911
3 Wartość firmy konsolidacji	112 428	112 428
4 Nabyte koncesje, patenty, licencje i podobne wartości, w tym:	12 256	12 978
- oprogramowanie komputerowe	11 591	12 661
5 Inne wartości niematerialne	36 689	36 715
6 Zaliczki na wartości niematerialne	-	-
<b>III Nieruchomości inwestycyjne</b>	<b>-</b>	<b>-</b>
<b>IV Inwestycje w jednostkach stowarzyszonych (wycena metodą praw własności)</b>	<b>4 102</b>	<b>4 105</b>
<b>V Inwestycje w udziały i akcje</b>	<b>-</b>	<b>-</b>
<b>VI Aktywa z tyt. odroczonego podatku dochodowego</b>	<b>7 802</b>	<b>6 956</b>
<b>VII Aktywa finansowe długoterminowe</b>	<b>2 667</b>	<b>2 560</b>
1 Pożyczki udzielone długoterminowe	1 279	1 243
2 Obligacje pożyczkowe	-	-
3 Środki pieniężne niepiłne	1 226	1 153
4 Weksle długoterminowe	-	-
5 Obligacje skarbowe	-	-
6 Pochodne instrumenty finansowe	-	-
7 Pozostałe inwestycje	162	164
<b>VIII Należności z tyt. leasingu finansowego długoterminowe</b>	<b>-</b>	<b>-</b>
<b>IX Pozostałe należności długoterminowe</b>	<b>441</b>	<b>530</b>
<b>X Umowy o budowę - część długoterminowa</b>	<b>14 544</b>	<b>8 155</b>
<b>XI Pozostałe aktywa długoterminowe</b>	<b>155</b>	<b>-</b>
1 Rozliczenia międzyokresowe czynne	155	-
2 Inne aktywa długoterminowe	-	-
<b>B Aktywa obrotowe</b>	<b>237 475</b>	<b>267 238</b>
<b>I Zapasy</b>	<b>55 767</b>	<b>55 186</b>
1 Towary	22 593	17 416
2 Materiały	19 650	22 239

3 Produkty gotowe	10 307	11 742
4 Półprodukty i produkty w toku	3 217	3 789
<b>II Należności handlowe</b>	<b>87 281</b>	<b>131 004</b>
1 Należności do 12 miesięcy	86 700	130 661
2 Należności powyżej 12 miesięcy	581	343
<b>III Pozostałe należności</b>	<b>6 675</b>	<b>5 404</b>
1 Należności z tyt. sprzedaży składników niefinansowego majątku trwałego	44	50
2 Kaucje, gwarancje i wadła	330	465
3 Należności z tytułu dywidend	-	-
4 Zaliczki przekazane	734	595
5 Pozostałe należności	5 567	4 288
6 Dochodzone na drodze sądowej	-	6
<b>IV Należności z tyt. leasingu finansowego krótkoterminowego</b>	<b>-</b>	<b>-</b>
<b>V Umowy o budowę - część krótkoterminowa</b>	<b>9 192</b>	<b>9 487</b>
<b>VI Bieżące aktywa podatkowe</b>	<b>3 257</b>	<b>4 096</b>
1 z tyt. podatków, dotacji, ceł, ubezpieczeń społecznych i zdrowotnych oraz innych świadczeń	1 740	1 828
2 z tyt. podatku dochodowego od osób prawnych	1 517	2 268
<b>VII Aktywa finansowe krótkoterminowe</b>	<b>2 530</b>	<b>2 512</b>
1 Pożyczki krótkoterminowe	2 430	2 364
2 Obligacje pożyczkowe	-	-
3 Weksle krótkoterminowe	100	-
4 Obligacje skarbowe	-	-
5 Pochodne instrumenty finansowe	-	-
6 Pozostałe instrumenty	-	148
<b>VIII Pozostałe aktywa krótkoterminowe</b>	<b>16 440</b>	<b>10 393</b>
1 Rozliczenia międzyokresowe czynne	14 546	8 781
2 Pozostałe krótkoterminowe rozliczenia międzyokresowe	1 224	1 612
3 Produkcja w toku do 6 miesięcy	670	-
<b>IX Środki pieniężne i ekwiwalenty środków pieniężnych</b>	<b>26 923</b>	<b>46 007</b>
1 Środki pieniężne w banku i kasie	9 643	24 547
2 Lokaty krótkoterminowe	8 634	21 162
3 Inne płynne aktywa pieniężne	8 646	298
<b>X Aktywa przeznaczone do sprzedaży</b>	<b>29 410</b>	<b>3 149</b>
1 Rzeczowe aktywa trwałe	3 149	3 149
- Grunty	443	443
- Budynki i budowle	2 706	2 706
2 Aktywa PayTel S.A.	22 719	-
3 Pozostałe aktywa zaklasyfikowane jako przeznaczone do sprzedaży	3 542	-

<i>Treść</i>	<i>stan na 30.06.2012</i>	<i>stan na 31.12.2011</i>
<b>PASYWA razem</b>	<b>594 532</b>	<b>617 950</b>
<b>A Kapitał własny</b>	<b>398 379</b>	<b>403 624</b>
<b>I Kapitał podstawowy</b>	<b>14 795</b>	<b>14 795</b>
1 Kapitał akcyjny	14 795	14 795
2 Należne wpłaty na poczet kapitału	-	-
<b>II Kapitał z nadwyżki wartości emisyjnej ponad wartość nominalną</b>	<b>290 516</b>	<b>290 516</b>
1 Agio (ze sprzedaży akcji powyżej ich wartości nominalnej)	290 516	290 516
<b>III Należne wpłaty na poczet kapitału</b>	<b>-</b>	<b>-</b>
<b>IV Akcje własne</b>	<b>(53 294)</b>	<b>(53 294)</b>
<b>V Kapitał z aktualizacji wyceny aktywów</b>	<b>429</b>	<b>453</b>
1 Kapitał z aktualizacji wyceny	514	537
2 Odroczonego podatek dochodowy od kapitału z aktualizacji	(85)	(84)

<b>VI Różnice kursowe z przeliczenia jednostek zagranicznych</b>	<b>(25)</b>	<b>(53)</b>
<b>VII Pozostałe kapitały (w tym związane z aktywami przeznaczonymi do sprzedaży)</b>	-	-
<b>VIII Zyski zatrzymane</b>	<b>122 086</b>	<b>127 530</b>
<b>1 Kapitał do wykorzystania celowego</b>	<b>25 820</b>	<b>24 433</b>
a) Kapitał zapasowy tworzony ustawowo	7 191	5 803
b) Kapitał rezerwowy	18 629	18 630
<b>2 Kapitał do dyspozycji akcjonariuszy</b>	<b>96 266</b>	<b>103 097</b>
a) Kapitał zapasowy z zysku netto	93 132	89 248
b) Niepodzielony wynik finansowy z lat ubiegłych	8 541	(14 923)
c) Wynik finansowy roku bieżącego	(5 407)	28 772
<b>IX Kapitały udziałowców niekontrolujących</b>	<b>23 872</b>	<b>23 677</b>
<b>B Zobowiązania długoterminowe</b>	<b>44 434</b>	<b>44 764</b>
<b>I Długoterminowe kredyty bankowe i pożyczki</b>	<b>25 840</b>	<b>26 933</b>
1 Zobowiązania długoterminowe z tyt. kredytów	25 785	26 835
2 Zobowiązania długoterminowe z tyt. pożyczek	55	98
<b>II Rezerwy długoterminowe</b>	<b>3 576</b>	<b>3 538</b>
1 Rezerwy z tyt. świadczeń pracowniczych	3 398	3 441
2 Pozostałe rezerwy długoterminowe	178	97
<b>III Rezerwa z tyt. odroczonego podatku dochodowego</b>	<b>10 546</b>	<b>9 239</b>
<b>IV Zobowiązania długoterminowe</b>	<b>15</b>	<b>19</b>
<b>V Zobowiązania długoterminowe z tyt. leasingu finansowego</b>	<b>3 306</b>	<b>3 836</b>
<b>VI Zobowiązania finansowe długoterminowe</b>	-	-
<b>VII Pozostałe zobowiązania długoterminowe</b>	<b>1 151</b>	<b>1 199</b>
<b>C Zobowiązania krótkoterminowe</b>	<b>151 719</b>	<b>169 562</b>
<b>I Kredyty bankowe i pożyczki</b>	<b>75 355</b>	<b>69 766</b>
1 Zobowiązania krótkoterminowe z tyt. kredytów	73 935	67 898
2 Zobowiązania krótkoterminowe z tyt. pożyczek	1 420	1 868
<b>II Rezerwy krótkoterminowe</b>	<b>7 668</b>	<b>8 928</b>
1 Rezerwy z tyt. świadczeń pracowniczych	4 378	6 497
2 Pozostałe rezerwy krótkoterminowe	3 290	2 431
<b>III Zobowiązania handlowe</b>	<b>33 567</b>	<b>55 438</b>
1 Zobowiązania z tyt. dostaw i usług w okresie spłaty do 12 miesięcy	33 148	54 964
2 Zaliczki otrzymane na dostawy w okresie spłaty do 12 miesięcy	243	268
3 Zobowiązania z tyt. dostaw i usług w okresie spłaty powyżej 12 miesięcy	176	206
4 Zaliczki otrzymane na dostawy w okresie spłaty powyżej 12 miesięcy	-	-
<b>IV Bieżące zobowiązania budżetowe</b>	<b>8 544</b>	<b>18 678</b>
1 z tytułu podatku dochodowego od osób prawnych CIT	7	2 717
2 z tytułu podatku dochodowego od osób prawnych PIT	974	467
3 z tytułu podatku VAT	4 426	3 501
4 zobowiązania do ZUS	2 768	994
5 pozostałe zobowiązania publiczno-prawne	369	10 999
<b>V Zobowiązania krótkoterminowe z tytułu leasingu finansowego</b>	<b>3 092</b>	<b>2 785</b>
<b>VI Pozostałe zobowiązania finansowe</b>	<b>4</b>	-
1 Zobowiązania z tyt. emisji dłużnych papierów wartościowych	-	-
2 Zobowiązania z tyt. dywidend	-	-
3 Zobowiązania wekslowe	-	-
4 Inne zobowiązania finansowe	-	-
5 Fundusze wydzielone	4	-
<b>VII Pozostałe zobowiązania krótkoterminowe</b>	<b>7 439</b>	<b>13 967</b>
1 Zobowiązania z tyt. wynagrodzeń	1 295	40
2 Pozostałe zobowiązania	442	4 394
3 Rozliczenia międzyokresowe kosztów	4 462	8 317
4 Rozliczenia międzyokresowe przychodów	1 240	1 216
<b>VIII Zobowiązania bezpośrednio związane z aktywami przeznaczonymi do sprzedaży</b>	<b>16 050</b>	-



Wartość księgowa	398 068	403 624
Liczba akcji	5 918 188	5 918 188
<b>Wartość księgowa na jedną akcję (w zł)</b>	<b>67,31</b>	<b>68,20</b>
Rozwodniona liczba akcji	5 918 188	5 918 188
<b>Rozwodniona wartość księgowa na jedną akcję (w zł)</b>	<b>67,31</b>	<b>68,20</b>

## Sprawozdanie ze Zmian w Skonsolidowanym Kapitale Własnym

<i>I półrocze okres bieżący od 01.01.2012 do 30.06.2012</i>	<i>Kapitał podstawowy</i>	<i>Kapitał z nadwyżki wartości emisyjnej ponad wartość nominalną</i>	<i>Akcje własne</i>	<i>Kapitał z aktualizacji wyceny</i>	<i>Różnice kursowe z przeliczenia jednostek zagranicznych</i>	<i>Zyski zatrzymane</i>	<i>Razem</i>	<i>Kapitał udziałowców niekontrolując ych</i>	<i>Kapitał własny ogółem</i>
<b>Stan na początek okresu (BO)</b>	<b>14 795</b>	<b>290 516</b>	<b>(53 294)</b>	<b>453</b>	<b>(53)</b>	<b>127 530</b>	<b>379 947</b>	<b>23 677</b>	<b>403 624</b>
- zmiany przyjętych zasad (polityki) rachunkowości	-	-	-	-	-	-	-	-	-
- korekty błędów podstawowych	-	-	-	-	-	-	-	-	-
<b>Stan na początek okresu po uzgodnieniu do danych porównywalnych (BO)</b>	<b>14 795</b>	<b>290 516</b>	<b>(53 294)</b>	<b>453</b>	<b>(53)</b>	<b>127 530</b>	<b>379 947</b>	<b>23 677</b>	<b>403 624</b>
<b>Zwiększenia w tym:</b>	-	-	-	<b>37</b>	<b>28</b>	<b>112</b>	<b>177</b>	<b>338</b>	<b>515</b>
- pozostałe	-	-	-	-	-	-	-	15	15
<b>Zwiększenia z tytułu całkowitego dochodu</b>	-	-	-	<b>37</b>	<b>28</b>	<b>112</b>	<b>177</b>	<b>323</b>	<b>500</b>
- przeszacowanie środków trwałych	-	-	-	37	-	-	37	-	37
- różnice kursowe z przeliczenia jednostek zagranicznych	-	-	-	-	28	-	28	-	28
- wynik przeszacowania majątku - lata ubiegłe	-	-	-	-	-	112	112	-	112
- zysk netto bieżącego okresu	-	-	-	-	-	-	-	323	323
<b>Zmniejszenia w tym:</b>	-	-	-	<b>61</b>	-	<b>5 556</b>	<b>5 617</b>	<b>143</b>	<b>5 760</b>
- dywidenda udziałowców niekontrolujących	-	-	-	-	-	-	-	143	143
- pozostałe	-	-	-	-	-	45	45	-	45
<b>Zmniejszenia z tytułu całkowitego dochodu</b>	-	-	-	<b>61</b>	-	<b>5 511</b>	<b>5 572</b>	-	<b>5 572</b>
- udział w innych składnikach całkowitego dochodu jednostek stowarzyszonych	-	-	-	-	-	104	104	-	104
- sprzedaży i likwidacji przeszacowanych środków trwałych	-	-	-	60	-	-	60	-	60
- aktualizacji wyceny przeszacowanych środków trwałych	-	-	-	1	-	-	1	-	1
- strata netto bieżącego okresu	-	-	-	-	-	5 407	5 407	-	5 407
<b>Stan na koniec okresu (BZ)</b>	<b>14 795</b>	<b>290 516</b>	<b>(53 294)</b>	<b>429</b>	<b>(25)</b>	<b>122 086</b>	<b>374 507</b>	<b>23 872</b>	<b>398 379</b>

Dane porównywalne:

<i>Rok 2011 okres poprzedni od 01.01.2011 do 31.12.2011</i>	<i>Kapitał podstawowy</i>	<i>Kapitał z nadwyżki wartości emisyjnej ponad wartość nominalną</i>	<i>Akcje własne</i>	<i>Kapitał z aktualizacji wyceny</i>	<i>Różnice kursowe z przeliczenia jednostek zagranicznych</i>	<i>Zyski zatrzymane</i>	<i>Razem</i>	<i>Kapitał udziałowców niekontrolując ych</i>	<i>Kapitał własny ogółem</i>
<b>Stan na początek okresu (BO)</b>	<b>11 870</b>	<b>217 632</b>	<b>(23 497)</b>	<b>189</b>	<b>-</b>	<b>125 801</b>	<b>331 995</b>	<b>1 315</b>	<b>333 310</b>
- zmiany przyjętych zasad (polityki) rachunkowości	-	-	-	-	-	-	-	-	-
- korekty błędów podstawowych	-	-	-	-	-	-	-	-	-
<b>Stan na początek okresu po uzgodnieniu do danych porównywalnych (BO)</b>	<b>11 870</b>	<b>217 632</b>	<b>(23 497)</b>	<b>189</b>	<b>-</b>	<b>125 801</b>	<b>331 995</b>	<b>1 315</b>	<b>333 310</b>
<b>Zwiększenia w tym:</b>	<b>2 925</b>	<b>72 884</b>	<b>(32 298)</b>	<b>349</b>	<b>4</b>	<b>28 801</b>	<b>72 665</b>	<b>74 477</b>	<b>147 142</b>
- emisja akcji	2 925	72 884	-	-	-	-	75 809	-	75 809
- nabycie akcji własnych	-	-	(32 298)	-	-	-	(32 298)	-	(32 298)
- pozostałe ( w tym nabycie udziałów przez udziałowców kontrolujących)	-	-	-	-	-	-	-	66 299	66 299
<b>Zwiększenia z tytułu całkowitego dochodu</b>	<b>-</b>	<b>-</b>	<b>-</b>	<b>349</b>	<b>4</b>	<b>28 801</b>	<b>29 154</b>	<b>8 178</b>	<b>37 332</b>
- różnice kursowe z przeliczenia jednostek zagranicznych	-	-	-	-	4	-	4	-	4
- przeszacowanie środków trwałych	-	-	-	349	-	-	349	-	349
- przeniesienie z kapitału z aktualizacji wyceny w związku ze sprzedażą lub likwidacją składnika aktywów	-	-	-	-	-	29	29	-	29
- zysk netto bieżącego okresu	-	-	-	-	-	28 772	28 772	8 178	36 950
<b>Zmniejszenia w tym:</b>	<b>-</b>	<b>-</b>	<b>(2 501)</b>	<b>85</b>	<b>57</b>	<b>27 072</b>	<b>24 713</b>	<b>52 115</b>	<b>76 828</b>
- sprzedaż akcji własnych	-	-	(2 501)	-	-	-	(2 501)	-	(2 501)
- pozostałe (w tym rozliczenie nabycia udziałów)	-	-	-	-	-	27 072	27 072	52 115	79 187
<b>Zmniejszenia z tytułu całkowitego dochodu</b>	<b>-</b>	<b>-</b>	<b>-</b>	<b>85</b>	<b>57</b>	<b>-</b>	<b>142</b>	<b>-</b>	<b>142</b>
- różnice kursowe z przeliczenia jednostek zagranicznych	-	-	-	-	57	-	57	-	57
- sprzedaży i likwidacji przszacowanych środków trwałych	-	-	-	58	-	-	58	-	58
- aktualizacji wyceny przszacowanych środków trwałych	-	-	-	27	-	-	27	-	27
<b>Stan na koniec okresu (BZ)</b>	<b>14 795</b>	<b>290 516</b>	<b>(53 294)</b>	<b>453</b>	<b>(53)</b>	<b>127 530</b>	<b>379 947</b>	<b>23 677</b>	<b>403 624</b>

## Skonsolidowane Sprawozdanie z Przepływów Pieniężnych

<i>Treść</i>	<i>I półrocze okres bieżący od 01.01.2012 do 30.06.2012</i>	<i>I półrocze okres poprzedni od 01.01.2011 do 30.06.2011</i>
<b>PRZEPIŁYWY ŚRODKÓW PIENIĘŻNYCH Z DZIAŁALNOŚCI OPERACYJNEJ</b>		
<b>I. Zysk (strata) brutto</b>	<b>(2 657)</b>	<b>24 511</b>
<b>II. Korekty razem</b>	<b>(1 340)</b>	<b>(17 269)</b>
1. Zysk (strata) z udziałów (akcji) w jednostkach stowarzyszonych i będących spółkami handlowymi jednostkach współzależnych	(101)	(3 520)
2. Amortyzacja	6 810	5 460
3. Zyski (straty) z tytułu różnic kursowych	(57)	(75)
4. Odsetki i udziały w zyskach (dywidendy)	2 689	58
5. Zysk (strata) z działalności inwestycyjnej	472	2 209
6. Zmiana stanu rezerw	338	779
7. Zmiana stanu zapasów	(2 863)	(6 511)
8. Zmiana stanu należności	41 994	58 243
9. Zmiana stanu zobowiązań krótkoterminowych, z za wyjątkiem pożyczek i kredytów	(34 610)	(47 411)
10. Zmiana stanu rozliczeń międzyokresowych	(12 297)	(16 067)
11. Podatek odroczoney	(820)	(2 929)
12. Podatek zapłacony	(1 853)	(1 214)
13. Inne korekty z działalności operacyjnej	(1 042)	(6 291)
<b>III. Przepływy pieniężne netto z działalności operacyjnej (I+/-II)</b>	<b>(3 997)</b>	<b>7 242</b>
<b>PRZEPIŁYWY ŚRODKÓW PIENIĘŻNYCH Z DZIAŁALNOŚCI INWESTYCYJNEJ</b>		
<b>I. Wpływy</b>	<b>356</b>	<b>13 778</b>
1. Zbycie wartości niematerialnych oraz rzeczowych aktywów trwałych	217	109
2. Zbycie inwestycji w nieruchomości oraz wartości niematerialne	-	-
3. Z aktywów finansowych, w tym:	139	7 382
- zbycie aktywów finansowych	-	1 538
- dywidendy i udziały w zyskach	-	200
- spłata udzielonych pożyczek	33	5 535
- odsetki	106	74
- inne wpływy z aktywów finansowych	-	35
4. Środki pieniężne spółek włączonych do konsolidacji / włączone do sprawozdania	-	4 887
5. Inne wpływy inwestycyjne	-	1 400
<b>II. Wydatki</b>	<b>16 445</b>	<b>14 759</b>
1. Nabycie wartości niematerialnych oraz rzeczowych aktywów trwałych	7 553	3 471
2. Inwestycje w nieruchomości oraz wartości niematerialne	-	-
3. Na aktywa finansowe, w tym:	8 892	11 288
- nabycie aktywów finansowych	4 615	11 288
- udzielone pożyczki	4 277	-
4. Dywidendy i inne udziały w zyskach wypłacone udziałowcom (akcjonariuszom) mniejszościowym	-	-
5. Inne wydatki inwestycyjne	-	-
<b>III. Przepływy pieniężne netto z działalności inwestycyjnej (I-II)</b>	<b>(16 089)</b>	<b>(981)</b>
<b>PRZEPIŁYWY ŚRODKÓW PIENIĘŻNYCH Z DZIAŁALNOŚCI FINANSOWEJ</b>		
<b>I. Wpływy</b>	<b>53 944</b>	<b>47 893</b>
1. Wpływ netto z wydania udziałów (emisji akcji) i innych instrumentów kapitałowych oraz dopłat do kapitału	-	-
2. Kredyty i pożyczki	53 807	47 858

3. Emisja dłużnych papierów wartościowych	-	-
4. Inne wpływy finansowe	137	35
<b>II. Wydatki</b>	<b>52 942</b>	<b>45 275</b>
1. Nabycie udziałów (akcji) własnych	-	-
2. Dywidendy i inne wypłaty na rzecz właścicieli	(11)	269
3. Inne, niż wypłaty na rzecz właścicieli, wydatki z tytułu podziału zysku	-	9
4. Spłaty kredytów i pożyczek	49 202	41 532
5. Wykup dłużnych papierów wartościowych	-	-
6. Z tytułu innych zobowiązań finansowych	64	-
7. Płatności zobowiązań z tytułu umów leasingu finansowego	1 005	1 408
8. Odsetki	2 592	2 078
9. Inne wydatki finansowe	90	(21)
<b>III. Przepływy pieniężne netto z działalności finansowej (I-II)</b>	<b>1 002</b>	<b>2 618</b>
<b>D. Przepływy pieniężne netto razem (A.III.+/-B.III+/-C.III)</b>	<b>(19 084)</b>	<b>8 879</b>
<b>E. Bilansowa zmiana stanu środków pieniężnych, w tym:</b>	<b>(19 084)</b>	<b>8 879</b>
- zmiana stanu środków pieniężnych z tytułu różnic kursowych	-	(10)
<b>F. Środki pieniężne na początek okresu</b>	<b>46 007</b>	<b>17 136</b>
<b>G. Środki pieniężne na koniec okresu, w tym</b>	<b>26 923</b>	<b>26 015</b>
- o ograniczonej możliwości dysponowania	7 761	49

Data	Imię i nazwisko	Stanowisko / Funkcja	Podpis
29.08.2012	Jacek Papaj	Prezes Zarządu	
29.08.2012	Andrzej Olaf Wąsowski	Wiceprezes Zarządu	
29.08.2012	Krzysztof Morawski	Wiceprezes Zarządu	
29.08.2012	Andrzej Wawer	Członek Zarządu	
29.08.2012	Bogusław Łatka	Członek Zarządu	

## Noty objaśniające do Śródrocznego Skróconego Sprawozdania Finansowego

### ZMIANY WARTOŚCI NIEMATERIALNYCH I RZECZOWYCH AKTYWÓW TRWAŁYCH.

Zmiany wartości niematerialnych (wg grup rodzajowych) za I półrocze 2012 r.

	a		b	c	d		e	f	Wartości niematerialne, razem
	koszty prac rozwojowych:		wartość firmy	wartość firmy z konsolidacji	nabyte koncesje, patenty, licencje i podobne wartości, w tym:	w tym oprogramowanie komputerowe	inne wartości niematerialne	zaliczki na wartości niematerialne	
	zakończonych	niezakończonych							
<b>a) wartość brutto wartości niematerialnych na początek okresu</b>	16 658	13 924	98 911	112 428	22 152	21 760	39 502	-	<b>303 575</b>
b) zwiększenia (z tytułu)	629	2 489	-	-	624	149	470	-	<b>4 212</b>
- zakupy	-	1 216	-	-	143	143	470	-	<b>1 829</b>
- wytworzenie	-	1 273	-	-	-	-	-	-	<b>1 273</b>
- korekta różnic kursowych z tytułu przeliczenia	-	-	-	-	29	4	-	-	<b>29</b>
- inne przemieszczenia	629	-	-	-	452	2	-	-	<b>1 081</b>
c) zmniejszenia (z tytułu)	-	632	-	-	7	7	452	-	<b>1 091</b>
- przemieszczenia	-	629	-	-	-	-	452	-	<b>1 081</b>
- pozostałe	-	3	-	-	7	7	-	-	<b>10</b>
<b>d) wartość brutto wartości niematerialnych na koniec okresu</b>	<b>17 287</b>	<b>15 781</b>	<b>98 911</b>	<b>112 428</b>	<b>22 769</b>	<b>21 902</b>	<b>39 520</b>	-	<b>306 696</b>
<b>e) skumulowana amortyzacja (umorzenie) na początek okresu</b>	9 569	-	-	-	9 174	9 099	2 787	-	<b>21 530</b>
f) zmiany umorzenia w okresie (z tytułu)	1 459	-	-	-	1 339	1 212	44	-	<b>2 842</b>
- odpis bieżący	1 459	-	-	-	1 307	1 204	44	-	<b>2 810</b>
- korekta różnic kursowych z tytułu przeliczenia	-	-	-	-	27	3	-	-	<b>27</b>
- pozostałe	-	-	-	-	5	5	-	-	<b>5</b>
<b>g) skumulowana amortyzacja (umorzenie) na koniec okresu</b>	<b>11 028</b>	-	-	-	<b>10 513</b>	<b>10 311</b>	<b>2 831</b>	-	<b>24 372</b>
h) odpisy z tytułu trwałej utraty wartości na początek okresu	-	-	-	-	-	-	-	-	-
i) odpisy z tytułu trwałej utraty wartości na koniec okresu	-	-	-	-	-	-	-	-	-
<b>j) wartość netto wartości niematerialnych na koniec okresu</b>	<b>6 259</b>	<b>15 781</b>	<b>98 911</b>	<b>112 428</b>	<b>12 256</b>	<b>11 591</b>	<b>36 689</b>	-	<b>282 324</b>

## Zmiany wartości niematerialnych (wg grup rodzajowych) za 2011 r. (dane porównywalne)

	a		b	c	d		e	f	Wartości niematerialne, razem
	koszty prac rozwojowych:		wartość firmy	wartość firmy z konsolidacji	nabyte koncesje, patenty, licencje i podobne wartości, w tym:	w tym oprogramowanie komputerowe	inne wartości niematerialne	zaliczki na wartości niematerialne	
	zakończonych	niezakończonych							
<b>a) wartość brutto wartości niematerialnych na początek okresu</b>	8 707	13 790	78 532	99 464	18 187	12 173	2 979	-	<b>221 659</b>
b) zwiększenia (z tytułu)	7 968	4 470	20 379	12 964	4 076	9 658	38 827	-	<b>88 684</b>
- zakupy	-	767	20 379	12 614	246	256	617	-	<b>34 623</b>
- wytworzenie	382	1 185	-	-	-	-	-	-	<b>1 567</b>
- inne przemieszczenia (w tym włączenie do konsolidacji)	7 586	2 518	-	-	3 630	9 202	5 698	-	<b>19 432</b>
- pozostałe	-	-	-	350	200	200	32 512	-	<b>33 062</b>
c) zmniejszenia (z tytułu)	17	4 336	-	-	111	71	2 304	-	<b>6 768</b>
- inne przemieszczenia	-	4 266	-	-	-	-	2 304	-	<b>6 570</b>
- całkowite umorzenie	17	-	-	-	-	-	-	-	<b>17</b>
- korekta różnic kursowych z tytułu przeliczenia	-	-	-	-	45	5	-	-	<b>45</b>
- pozostałe	-	70	-	-	66	66	-	-	<b>136</b>
<b>d) wartość brutto wartości niematerialnych na koniec okresu</b>	<b>16 658</b>	<b>13 924</b>	<b>98 911</b>	<b>112 428</b>	<b>22 152</b>	<b>21 760</b>	<b>39 502</b>	-	<b>303 575</b>
<b>e) skumulowana amortyzacja (umorzenie) na początek okresu</b>	7 408	-	-	-	6 143	5 843	2 714	-	<b>16 265</b>
f) zmiany umorzenia w okresie (z tytułu)	2 161	-	-	-	3 031	3 256	73	-	<b>5 265</b>
- odpis bieżący	2 171	-	-	-	3 133	3 020	73	-	<b>5 377</b>
- całkowite umorzenie(likwidacja)	(10)	-	-	-	-	-	-	-	<b>(10)</b>
- korekta różnic kursowych z tytułu przeliczenia	-	-	-	-	(42)	(4)	-	-	<b>(42)</b>
- pozostałe w tym zwiększenia i zmniejszenia Grupy	-	-	-	-	(60)	240	-	-	<b>(60)</b>
<b>g) skumulowana amortyzacja (umorzenie) na koniec okresu</b>	<b>9 569</b>	-	-	-	<b>9 174</b>	<b>9 099</b>	<b>2 787</b>	-	<b>21 530</b>
h) odpisy z tytułu trwałej utraty wartości na początek okresu	-	-	-	-	-	-	-	-	-
<b>i) odpisy z tytułu trwałej utraty wartości na koniec okresu</b>	-	-	-	-	-	-	-	-	-
<b>j) wartość netto wartości niematerialnych na koniec okresu</b>	<b>7 089</b>	<b>13 924</b>	<b>98 911</b>	<b>112 428</b>	<b>12 978</b>	<b>12 661</b>	<b>36 715</b>	-	<b>282 045</b>

## Zmiana środków trwałych (wg grup rodzajowych) za I półrocze 2012 r.

	<i>a</i>	<i>b</i>	<i>c</i>	<i>d</i>	<i>e</i>	<i>f</i>	<i>Środki trwałe, razem</i>
	<i>- grunty ( w tym prawo użytkowania wieczystego gruntu)</i>	<i>- budynki, lokale i obiekty inżynierii lądowej i wodnej</i>	<i>- urządzenia techniczne i maszyny</i>	<i>- środki transportu</i>	<i>- środki trwałe serwisowe</i>	<i>- inne środki trwałe</i>	
<b>a) wartość brutto środków trwałych na początek okresu</b>	<b>61</b>	<b>23 912</b>	<b>21 731</b>	<b>11 115</b>	<b>9 785</b>	<b>6 052</b>	<b>72 656</b>
b) zwiększenia (z tytułu)	-	<b>930</b>	<b>631</b>	<b>2 052</b>	<b>719</b>	<b>991</b>	<b>5 323</b>
- zakup	-	718	572	1 194	716	606	3 806
- przyjęcie z inwestycji	-	-	35	-	-	371	406
- inne przemieszczenia	-	-	-	-	3	-	3
- przyjęte na podstawie umowy leasingu finansowego	-	-	-	845	-	-	845
- modernizacja	-	101	-	-	-	5	106
- korekta różnic kursowych z tytułu przeliczenia	-	111	24	13	-	9	157
c) zmniejszenia (z tytułu)	-	<b>352</b>	<b>2 538</b>	<b>1 664</b>	<b>58</b>	<b>19</b>	<b>4 631</b>
- sprzedaż	-	27	55	1 159	-	7	1 248
- likwidacja	-	325	233	-	-	10	568
- przemieszczenia	-	-	-	311	58	-	369
- pozostałe	-	-	2 250	194	-	2	2 446
<b>d) wartość brutto środków trwałych na koniec okresu</b>	<b>61</b>	<b>24 490</b>	<b>19 824</b>	<b>11 503</b>	<b>10 446</b>	<b>7 024</b>	<b>73 348</b>
<b>e) skumulowana amortyzacja (umorzenie) na początek okresu</b>	-	<b>1 895</b>	<b>12 575</b>	<b>2 384</b>	<b>7 672</b>	<b>1 874</b>	<b>26 400</b>
f) zwiększenie z tytułu:	-	<b>701</b>	<b>1 164</b>	<b>1 052</b>	<b>540</b>	<b>636</b>	<b>4 093</b>
- amortyzacja za okres (odpis bieżący)	-	658	1 131	1 043	540	628	4 000
- pozostałe	-	43	33	9	-	8	93
g) zmniejszenie z tytułu	-	<b>289</b>	<b>839</b>	<b>833</b>	-	<b>13</b>	<b>1 974</b>
- sprzedaż	-	18	32	462	-	-	512
- likwidacja	-	271	224	-	-	11	506
- przemieszczenia	-	-	10	311	-	-	321
- pozostałe	-	-	573	60	-	2	635
<b>h) skumulowana amortyzacja (umorzenie) na koniec okresu</b>	-	<b>2 307</b>	<b>12 900</b>	<b>2 603</b>	<b>8 212</b>	<b>2 497</b>	<b>28 519</b>
<b>i) odpisy z tytułu trwałej utraty wartości na początek okresu</b>	-	-	<b>1</b>	<b>696</b>	<b>193</b>	-	<b>890</b>
- zwiększenie	-	-	2	-	-	-	2
- zmniejszenie	-	-	-	-	-	-	-
<b>j) odpisy z tytułu trwałej utraty wartości na koniec okresu</b>	-	-	<b>3</b>	<b>696</b>	<b>193</b>	-	<b>892</b>
<b>k) wartość netto środków trwałych na koniec okresu</b>	<b>61</b>	<b>22 183</b>	<b>6 921</b>	<b>8 204</b>	<b>2 041</b>	<b>4 527</b>	<b>43 937</b>



## Zmiany środków trwałych (wg grup rodzajowych) za 2011 r. (okres porównywalny)

	a	b	c	d	e	f	Środki trwałe, razem
	- grunty ( w tym prawo użytkowania wieczystego gruntu)	- budynki, lokale i obiekty inżynierii lądowej i wodnej	- urządzenia techniczne i maszyny	- środki transportu	- środki trwałe serwisowe	- inne środki trwałe	
<b>a) wartość brutto środków trwałych na początek okresu</b>	-	<b>3 137</b>	<b>16 079</b>	<b>6 075</b>	<b>8 374</b>	<b>1 115</b>	<b>34 780</b>
<b>b) zwiększenia (z tytułu)</b>	<b>61</b>	<b>20 973</b>	<b>6 380</b>	<b>5 941</b>	<b>1 580</b>	<b>5 034</b>	<b>39 969</b>
- zakup	11	385	1 293	1 725	1 580	349	5 343
- przyjęcie z inwestycji	-	-	3	46	-	55	104
- inne przemieszczenia (w tym włączenie do konsolidacji)	50	11 667	4 992	1 754	-	4 624	23 087
- aktualizacja wartości	-	8 539	10	329	-	-	8 878
- modernizacja	-	382	21	-	-	-	403
- przyjęte na podstawie umowy leasingu finansowego	-	-	61	2 087	-	-	2 148
- pozostałe	-	-	-	-	-	6	6
<b>c) zmniejszenia (z tytułu)</b>	-	<b>198</b>	<b>728</b>	<b>901</b>	<b>169</b>	<b>97</b>	<b>2 093</b>
- sprzedaż	-	-	20	667	166	-	853
- likwidacja	-	28	612	31	-	16	687
- przemieszczenia	-	-	-	-	-	11	11
- korekta różnic kursowych z tytułu przeliczenia	-	170	38	20	-	12	240
- pozostałe	-	-	58	183	3	58	302
<b>d) wartość brutto środków trwałych na koniec okresu</b>	<b>61</b>	<b>23 912</b>	<b>21 731</b>	<b>11 115</b>	<b>9 785</b>	<b>6 052</b>	<b>72 656</b>
<b>e) skumulowana amortyzacja (umorzenie) na początek okresu</b>	-	<b>1 098</b>	<b>10 459</b>	<b>1 165</b>	<b>6 557</b>	<b>940</b>	<b>20 219</b>
<b>f) zwiększenie z tytułu:</b>	-	<b>862</b>	<b>2 822</b>	<b>1 722</b>	<b>1 115</b>	<b>1 013</b>	<b>7 534</b>
- amortyzacja za okres (odpis bieżący)	-	863	2 803	1 620	1 111	1 007	7 404
- pozostałe	-	(1)	19	102	4	6	130
<b>g) zmniejszenie z tytułu</b>	-	<b>65</b>	<b>706</b>	<b>503</b>	-	<b>79</b>	<b>1 353</b>
- sprzedaż	-	-	10	377	-	-	387
- likwidacja	-	3	608	31	-	10	652
- przemieszczenia	-	-	-	-	-	1	1
- korekta różnic kursowych z tytułu przeliczenia	-	62	30	12	-	13	117
- pozostałe	-	-	58	83	-	55	196
<b>h) skumulowana amortyzacja (umorzenie) na koniec okresu</b>	-	<b>1 895</b>	<b>12 575</b>	<b>2 384</b>	<b>7 672</b>	<b>1 874</b>	<b>26 400</b>
<b>i) odpisy z tytułu trwałej utraty wartości na początek okresu</b>	-	-	<b>1</b>	<b>696</b>	<b>193</b>	-	<b>890</b>
- zwiększenie	-	-	-	-	-	-	-
- zmniejszenie	-	-	-	-	-	-	-
<b>j) odpisy z tytułu trwałej utraty wartości na koniec okresu</b>	-	-	<b>1</b>	<b>696</b>	<b>193</b>	-	<b>890</b>
<b>k) wartość netto środków trwałych na koniec okresu</b>	<b>61</b>	<b>22 017</b>	<b>9 155</b>	<b>8 035</b>	<b>1 920</b>	<b>4 178</b>	<b>45 366</b>

W tabelach ruchu środków trwałych oraz wartości niematerialnych dokonano korekty uwzględniającej wszelkie zmiany w ruchach niefinansowego majątku trwałego oraz wartości niematerialnych związane z przemieszczaniem tego majątku i wartości niematerialnych w związku ze zmianami organizacyjnymi i właścicielskimi jednostek organizacyjnych Grupy Kapitałowej Comp S.A.

**WARTOŚĆ FIRMY**

<i>Wartość firmy składa się z następujących pozycji:</i>	<i>stan na 30.06.2012</i>	<i>stan na 31.12.2011</i>
Safe Computing Sp. z o.o	59 045	59 045
Pacomp Sp. z o.o.	2 063	2 063
Grupa Kapitałowa Enigma Systemy Ochrony Informacji Sp. z o.o.	31 108	31 108
Big Vent S.A.	7 343	7 343
Meritum – Doradztwo i Szkolenia Sp. z o.o.	255	255
Wartość firmy z połączeń w sprawozdaniu jednostkowym Comp S.A.	98 911	98 911
SCO Retail Sp. z o.o.	12 614	12 614
<b>Razem</b>	<b>211 339</b>	<b>211 339</b>

Szczegółowe rozliczenie nabycia poszczególnych spółek i wyliczenia wartości firmy znajdują się w Skonsolidowanym Sprawozdaniu Rocznym Grupy Kapitałowej Comp S.A. za rok 2007, 2008, 2009, 2010 oraz 2011.

Na dzień 30 czerwca 2012 r., w związku z zaistniałymi przesłankami, przeprowadzono testy pod kątem ewentualnej utraty wartości dla wartości firmy Safe Computing Sp. z o.o., Enigma Sp. z o.o., Big Vent S.A. oraz SCO Retail Sp. z o.o., w wyniku których nie stwierdzono utraty wartości.

Podstawowe założenia do testów:

- Okres prognozy obejmuje lata 2013 do 2017 r.
- Stopa dyskontowa w okresie prognozy została przyjęta na poziomie WACC i jest w przedziale od 10 % do 10,6 % p.a.
- Przy wyliczaniu wartości rezydualnej (po okresie prognozy - tj. po 2017 roku) założono 0 stopę wzrostu przepływów w nieskończoności.

**Zmiany wartości firmy w I półroczu 2012 r.****Nabycie Spółki PayTel S.A.**

W dniu 27 stycznia 2012 roku Comp S.A. nabyła od Telekomunikacji Polskiej S.A. 100% akcji spółki PayTel S.A. Wartość transakcji to 5.700 tys. zł plus możliwa dopłata w wysokości 1.500 tys. zł, uzależniona od kontynuacji współpracy z siecią salonów handlowych Orange powyżej 3 lat. Na kwotę 5.700 tys. zł składa się cena sprzedaży akcji (1.464 tys. zł) oraz wartość praw (wierzytelności) do umów pożyczek zawartych przez PayTel S.A. i TP EmiTel Sp. z o.o. (4.236 tys. zł), co do których Telekomunikacja Polska S.A. wstąpiła w prawa Pożyczkodawcy na podstawie porozumienia, oraz umowy pożyczki udzielonej PayTel S.A. przez TP S.A. w dniu 29 grudnia 2009 r. Termin spłaty pożyczek został określony na 31.12.2012 r.

Do wprowadzenia Spółki do konsolidacji przyjęto wyliczenie wartości firmy z konsolidacji jako różnicę między ceną nabycia udziałów Spółki i wartością godziwą aktywów netto na dzień nabycia.

Aktywa i zobowiązania oraz zobowiązania warunkowe Spółki zostały przeszacowane do wartości godziwej na dzień nabycia.

Wartość godziwa aktywów netto PayTel S.A. na dzień przejęcia:

<b>Aktywa trwale w tym:</b>	<b>6 428</b>
Rzeczowe aktywa trwale	1 971
Wartości niematerialne	2 769
Aktywa z tyt. odroczonego podatku dochodowego	1 688
<b>Aktywa obrotowe w tym:</b>	<b>19 625</b>

Zapasy	63
Należności handlowe	16 264
Pozostałe należności	241
Bieżące aktywa podatkowe	653
Pozostałe aktywa krótkoterminowe	186
Środki pieniężne i ekwiwalenty środków pieniężnych	2 218
<b>Zobowiązania długoterminowe w tym:</b>	<b>431</b>
Rezerwa z tyt. odroczonego podatku dochodowego	431
<b>Zobowiązania krótkoterminowe w tym:</b>	<b>25 184</b>
Kredyty bankowe i pożyczki	4 224
Zobowiązania handlowe	12 445
Rezerwy krótkoterminowe	218
Pozostałe zobowiązania finansowe	8 040
Pozostałe zobowiązania krótkoterminowe	4
Bieżące zobowiązania budżetowe	253
<b>Wartość aktywów netto na moment nabycia</b>	<b>438</b>

Wyliczenie wartości firmy:

Zapłata za akcje PayTel S.A. nabyte w dniu 27.01.2012 r.	1 464
Wartość godziwa dopłaty warunkowej	1 245
<b>Razem wartość nabycia</b>	<b>2 709</b>
Aktywa netto PayTel S.A. razem	438
<b>Wartość firmy</b>	<b>2 271</b>

Powstała na nabyciu PayTel S.A. wartość firmy w wysokości 2.271 tys. zł została zreklasyfikowana do aktywów przeznaczonych do sprzedaży.

## AKTYWA PRZEZNACZONE DO SPRZEDAŻY

Poza wartością firmy oraz aktywami i zobowiązaniami Spółki PayTel S.A. sklasyfikowanymi jako przeznaczone do sprzedaży, do zbycia przeznaczone zostały aktywa oddziału samobilansującego Centrum Elektronicznych Transakcji (CET).

W dniu 25 kwietnia 2012 r. Sąd Rejonowy dl M. ST. Warszawy, XIII Wydział Gospodarczy Krajowego Sądu Rejestrowego wydał postanowienie o rejestracji Oddziału w Nowym Sączu – Centrum Elektronicznych Transakcji.

W dniu 29 czerwca 2012 r. Walne Zgromadzenie Akcjonariuszy Comp S.A. podjęło uchwałę o zbyciu zorganizowanej części przedsiębiorstwa Spółki w postaci oddziału samobilansującego CET. Spodziewany termin zakończenia prac nad wniesieniem aportem CET do PayTel S.A. potrwać do przełomu 3 i 4 kwartału bieżącego roku.

Na aktywa oddziału samobilansującego CET klasyfikowane jako przeznaczone do sprzedaży składają się następujące pozycje:

<b>A. Aktywa trwałe</b>	<b>1 618</b>
Rzeczowe aktywa trwałe	1 599
Pozostałe aktywa trwałe	19

<b>B. Aktywa obrotowe</b>	<b>1 924</b>
Zapasy	1 415
Należności handlowe	115
Środki pieniężne i ekwiwalenty środków pieniężnych	377
Pozostałe aktywa trwałe	17

Na zobowiązania oddziału samobilansującego CET klasyfikowane jako bezpośrednio związane z aktywami do sprzedaży składają się następujące pozycje:

<b>A Kapitał własny</b>	<b>14</b>
Kapitał rezerwowy z aktualizacji wyceny	14
<b>B Zobowiązania długoterminowe</b>	<b>295</b>
<b>C Zobowiązania krótkoterminowe</b>	<b>73</b>

### DZIAŁALNOŚĆ ZANIECHANA

Jako działalność zaniechaną sklasyfikowano nabytą w celu odsprzedaży Spółkę PayTel S.A. oraz oddział samobilansujący CET, jako elementy Segmentu Elektronicznych Transakcji.

<b>Zysk/Strata na działalności zaniechanej w tym:</b>	<b>(1 406)</b>
PayTel S.A.	(1 504)
Centrum Elektronicznych Transakcji Oddział Samobilansujący	98

### INSTRUMENTY FINANSOWE

Nie wystąpiły istotne zmiany w klasyfikacji aktywów finansowych i w metodzie ich wyceny w stosunku do skonsolidowanego sprawozdania rocznego za rok 2011.

<b>Kategorie i klasy aktywów finansowych</b>	<i>stan na 30.06.2012</i>	<i>stan na 31.12.2011</i>
<b>Aktywa finansowe wyceniane w wartościach godziwych przez wynik finansowy</b>	<b>-</b>	<b>148</b>
Instrumenty pochodne - terminowe kontrakty walutowe	-	148
<b>Pożyczki i należności</b>	<b>97 372</b>	<b>141 261</b>
Pożyczki udzielone	3 709	3 607
Należności z tytułu dostaw i usług	87 281	131 140
Pozostałe należności	6 382	6 514
<b>Aktywa finansowe utrzymywane do terminu wymagalności</b>	<b>100</b>	<b>-</b>
Weksle	100	-
<b>Aktywa finansowe dostępne do sprzedaży</b>	<b>-</b>	<b>-</b>
<b>Środki pieniężne</b>	<b>28 149</b>	<b>47 160</b>
Środki pieniężne zastrzeżone	8 987	1 153
Lokaty	8 634	21 162
Pozostałe środki pieniężne	10 528	24 845
<b>Razem aktywa finansowe</b>	<b>125 621</b>	<b>188 569</b>

Kategorie i klasy zobowiązań finansowych	stan na 30.06.2012	stan na 31.12.2011
<b>Zobowiązania finansowe wyceniane w wartościach godziwych przez wynik finansowy</b>	-	5
Instrumenty pochodne - terminowe kontrakty walutowe	-	5
<b>Zobowiązania finansowe wyceniane w zamortyzowanym koszcie</b>	<b>140 936</b>	<b>162 903</b>
Kredyty bankowe i pożyczki	101 195	96 699
Zobowiązania z tytułu leasingu finansowego	6 398	6 621
Zobowiązania z tytułu dostaw i usług	33 324	55 170
Pozostałe zobowiązania finansowe	19	4 413
<b>Razem zobowiązania finansowe</b>	<b>140 936</b>	<b>162 908</b>

### Wpływ instrumentów finansowych na rachunek zysków i strat

okres bieżący od 01.01.2012 do 30.06.2012	Przychody /(koszty) z tytułu odsetek (w tym z wyceny)	(Utworzenie) / odwrócenie odpisów aktualizują cych	Zyski/(straty) ) z tytułu wyceny do wartości godziwej i realizacji	Zyski/(straty) ) z tytułu sprzedaży instrumentó w	Zyski/(straty) ) z tytułu wyceny odniesione w kapitały	Razem
<b>Aktywa finansowe wyceniane w wartościach godziwych przez wynik finansowy</b>	-	-	(336)	-	-	(336)
instrumenty pochodne - terminowe kontrakty walutowe	-	-	(336)	-	-	(336)
<b>Pożyczki i należności</b>	<b>180</b>	<b>162</b>	-	(11)	-	<b>331</b>
pożyczki udzielone	105	(7)	-	-	-	98
należności z tytułu dostaw i usług i pozostałe należności	75	169	-	(11)	-	233
<b>Aktywa finansowe utrzymywane do terminu wymagalności</b>	-	-	-	-	-	-
<b>Aktywa finansowe dostępne do sprzedaży</b>	-	-	-	-	-	-
<b>Środki pieniężne</b>	<b>231</b>	-	-	-	-	<b>231</b>
środki pieniężne zastrzeżone i lokaty	203	-	-	-	-	203
pozostałe środki pieniężne	28	-	-	-	-	28

okres bieżący od 01.01.2012 do 30.06.2012	Przychody /(koszty) z tytułu odsetek (w tym z wyceny)	(Utworzenie) / odwrócenie odpisów aktualizują cych	Zyski/(straty) ) z tytułu wyceny do wartości godziwej i realizacji	Zyski/(straty) ) z tytułu sprzedaży instrumentó w	Zyski/(straty) ) z tytułu wyceny odniesione w kapitały	Razem
<b>Zobowiązania finansowe wyceniane w wartościach godziwych przez wynik finansowy</b>	-	-	-	-	-	-
<b>Zobowiązania finansowe wyceniane w zamortyzowanym koszcie</b>	<b>(2 805)</b>	-	-	-	-	<b>(2 805)</b>
kredyty bankowe i pożyczki	(2 512)	-	-	-	-	(2 512)
zobowiązania z tytułu leasingu finansowego	(244)	-	-	-	-	(244)
zobowiązania z tytułu dostaw i usług oraz pozostałe zobowiązania	(49)	-	-	-	-	(49)

Saldo różnic kursowych dotyczących należności, zobowiązań i środków pieniężnych było ujemne i wynosiło 55 tys. złotych.

<i>okres porównywalny od 01.01.2011 do 30.06.2011</i>	Przychody /(koszty) z tytułu odsetek (w tym z wyceny)	(Utworzenie) / odwrócenie odpisów aktualizują cych	Zyski/(straty) ) z tytułu wyceny do wartości godziwej i realizacji	Zyski/(straty) ) z tytułu sprzedaży instrumentó w	Zyski/(straty) ) z tytułu wyceny odniesione w kapitały	Razem
<b>Aktywa finansowe wyceniane w wartościach godziwych przez wynik finansowy</b>	-	-	-	-	-	-
<b>Pożyczki i należności</b>	<b>94</b>	<b>21</b>	-	-	-	<b>115</b>
pożyczki udzielone	41	-	-	-	-	41
należności z tytułu dostaw i usług i pozostałe należności	53	21	-	-	-	74
<b>Aktywa finansowe utrzymywane do terminu wymagalności</b>	-	-	-	-	-	-
<b>Aktywa finansowe dostępne do sprzedaży</b>	<b>23</b>	-	-	-	-	<b>23</b>
jednostki uczestnictwa funduszy inwestycyjnych	23	-	-	-	-	23
<b>Środki pieniężne</b>	<b>138</b>	-	-	-	-	<b>138</b>
środki pieniężne zastrzeżone i lokaty	109	-	-	-	-	109
pozostałe środki pieniężne	29	-	-	-	-	29

<i>okres porównywalny od 01.01.2011 do 30.06.2011</i>	Przychody /(koszty) z tytułu odsetek (w tym z wyceny)	(Utworzenie) / odwrócenie odpisów aktualizują cych	Zyski/(straty) ) z tytułu wyceny do wartości godziwej i realizacji	Zyski/(straty) ) z tytułu sprzedaży instrumentó w	Zyski/(straty) ) z tytułu wyceny odniesione w kapitały	Razem
<b>Zobowiązania finansowe wyceniane w wartościach godziwych przez wynik finansowy</b>	-	-	-	-	-	-
<b>Zobowiązania finansowe wyceniane w zamortyzowanym koszcie</b>	<b>(2 664)</b>	-	-	-	-	<b>(2 664)</b>
kredyty bankowe i pożyczki	(2 433)	-	-	-	-	(2 433)
zobowiązania z tytułu leasingu finansowego	(179)	-	-	-	-	(179)
zobowiązania z tytułu dostaw i usług oraz pozostałe zobowiązania	(52)	-	-	-	-	(52)

Saldo różnic kursowych dotyczących należności, zobowiązań i środków pieniężnych było dodatnie i wynosiło 10 tys. złotych

#### ZOBOWIĄZANIA Z TYTUŁU KREDYTÓW BANKOWYCH I POŻYCZEK

Rodzaj kredytu / pożyczki	Nazwa banku / podmiotu	Waluta	Oprocento wanie	Termin spłaty	Zabezpieczenia	Kwota wg umowy	Zobowiązanie na dzień 30 czerwiec 2012
Kredyt odnawialny w rachunku bieżącym	Raiffeisen Bank Polska S.A.	PLN	WIBOR TN + marża	06.11.2012	Pełnomocnictwo do rachunków, cesja wierzycelności	10 000	4 559
Kredyt odnawialny w rachunku bieżącym	Raiffeisen Bank Polska S.A.	PLN	WIBOR 1M + marża	04.04.2013	Gwarancja korporacyjna Comp S.A.	2 000	2 006
Kredyt odnawialny w rachunku bieżącym	Millenium Bank S.A.	PLN	WIBOR 1M + marża	01.06.2013 26.06.2013	Pełnomocnictwo do rachunku, poddanie się egzekucji, zachowanie proporcjonalności obrotów, poręczenie Comp S.A.	6 000	0

Kredyt odnawialny w rachunku bieżącym	BRE Bank S.A.	PLN	WIBOR + marża	29.06.2013	Weksel	1 000	0
Kredyt wielocelowy	Bank Zachodni WBK S.A.	PLN	WIBOR + marża	29.06.2015	Weksel, deklaracja wekslowa, pełnomocnictwo do rachunku	170	106
Kredyt odnawialny w rachunku bieżącym	BRE Bank S.A.	PLN	WIBOR + marża	30.12.2012 30.04.2013	Weksel, poręczenie Comp S.A., cesja	7 500	7 444
Kredyty celowe na zakup samochodów	CIB Bank	HUF	marża	06.08.2012 05.11.2012 22.10.2012	Samochody	295 (18 676 HUF*)	19
Kredyt na działalność bieżącą	Raiffeisen Bank	HUF	BUBOR 1M + marża	20.01.2014	Zabezpieczenie przez ubezpieczyciela - Hitelgarancia Zrt.	473 (30 000 HUF*)	149
Kredyt odnawialny w rachunku bieżącym	ING Bank Śląski S.A.	PLN	WIBOR 1M + marża	07.05.2013	Hipoteka na nieruchomości	3 000	0
Kredyt zaliczka	PEKAO S.A.	PLN	WIBOR 1M + marża	11.01.2013	Finansowanie należności	1 000	403
Kredyt rewolwingowy	Raiffeisen Bank Polska S.A.	PLN	WIBOR TN + marża	06.11.2012	Pełnomocnictwo do rachunków, cesja wierzytelności	10 000	10 000
Kredyt odnawialny w rachunku bieżącym	BRE Bank S.A.	PLN	WIBOR O/N + marża	27.06.2013	Weksel własny z deklaracją wekslową, poddanie się egzekucji	30 000	26 603
Kredyt odnawialny w rachunku bieżącym	PKO BP S.A.	PLN	WIBOR 1M + marża	15.09.2012	Weksel własny z deklaracją wekslową, poddanie się egzekucji, pełnomocnictwo do rachunku	10 000	8 677
Pożyczka**	Campesa S.A.	EUR	marża	28.12.2007	-	2 595 (584 EUR*)	1 022
<b>Razem kredyty wielozadaniowe i pożyczki</b>						<b>84 033</b>	<b>60 988</b>

\* kwoty w HUF, EUR podane w tys. jednostek

\*\* zobowiązanie z tytułu pożyczki zaciągniętej w 2002 r. przez Spółkę MICRA METRIPOND KFT od Campesa S.A. w kwocie 950 tys. zł. Pożyczka jest przeterminowana i nie jest spłacana, ponieważ nie znalazła się w wykazie wierzytelności Spółki Campesa S.A. w upadłości

Dodatkowo w Sprawozdaniu z Sytuacji Finansowej w pozycji Zobowiązania Krótkoterminowe – Kredyty Bankowe i Pożyczki prezentowana jest suma odsetek od spłaconych pożyczek w spółce zależnej oraz zobowiązania z tytułu kart kredytowych

Na dzień 30 czerwca 2012 wobec wszystkich banków finansujących obowiązują następujące kowenanty:

- zachowanie zasady pari-passu;
- realizacja ustalonych obrotów średniomiesięcznych na rachunkach;
- monitorowanie wybranych wskaźników ekonomiczno-finansowych (dług/EBITDA, EQ ratio i wskaźnik płynności);
- przekazywanie istotnych informacji o sytuacji spółki;
- dostarczanie ewentualnych informacji dodatkowych - na życzenie banku.

W pierwszym półroczu 2012 Grupa Kapitałowa spełniała obowiązujące kowenanty.

Rodzaj kredytu / pożyczki	Nazwa banku / podmiotu	Waluta	Oprocentowanie	Termin spłaty	Zabezpieczenia	Kwota wg umowy	Zobowiązanie na dzień 30 czerwiec 2012
Inwestycyjny – zakup akcji własnych	Raiffeisen Bank Polska S.A.	PLN	WIBOR 1M + marża	30.06.2015	Pełnomocnictwo do rachunków, hipoteka do kwoty 21 mln PLN na nieruchomości w Nowym Sączu, cesja wierzytelności z umowy	13 959	12 676

					ubezpieczenia nieruchomości		
Inwestycyjny na zakup akcji ZUK Elzab S.A.	BRE Bank S.A.	PLN	WIBOR 1M + marża	30.11.2015	Weksel własny z deklaracją wekslową, zastaw finansowy na akcjach ZUK Elzab S.A., blokada rachunku inwestycyjnego	28 337	25 626
Inwestycyjny na zakup nieruchomości	BRE Bank S.A.	PLN	WIBOR 1M + marża	31.01.2014	Hipoteka na nieruchomości, weksel	2 000	1 583
<b>Razem kredyty inwestycyjne</b>						<b>44 296</b>	<b>39 885</b>

Aktualnie Zarząd nie widzi ryzyka utraty płynności. Zarząd jest w stałym kontakcie z kluczowymi bankami obsługującymi Grupę Kapitałową Comp S.A. Dodatkowy opis o płynności finansowej znajduje się w Notach objaśniających do Śródrocznego Skróconego Sprawozdania Finansowego w punkcie „Opis podstawowych ryzyk i zagrożeń”.

#### ZOBOWIĄZANIA WARUNKOWE Z TYTUŁU LIMITÓW ZABEZPIECZEŃ POD GWARANCJE BANKOWE

Rodzaj kredytu	Nazwa banku	Waluta	Oprocentowanie	Termin spłaty	Zabezpieczenia	Kwota wg umowy	Wykorzystane na 30 czerwiec 2012
Linia gwarancyjna	Raiffeisen Bank Polska S.A.	PLN	marża	31.12.2012	Weksle częściowe, depozyty	20 000	6 114 oraz 174 (51 USD*)
Limit gwarancyjny	BRE Bank S.A.	PLN	marża	30.04.2013	Weksle częściowe, depozyty	10 000	4 718 oraz 274 (81 USD*) 852 (200 EUR*)
Gwarancja należytego wykonania	BRE Bank S.A.	PLN	marża	31.10.2014	weksel, cesja należności z kontraktu	9 028	9 028
Linia gwarancyjna	Millennium Bank S.A.	PLN	marża	18.06.2013	pełnomocnictwo do rachunku, oświadczenie o poddaniu się egzekucji	2 000	-
Linia gwarancyjna	PKO BP S.A.	PLN	marża	15.09.2012	weksel, oświadczenie o poddaniu się egzekucji, linia gwarancyjna 10 mln zamiennie z kredytem w PKO BP S.A.	10 000	-
Linia gwarancyjna	BRE Bank S.A..	PLN	marża	15.05.2016	Weksel, częściowe depozyty	3 000	810

\* kwoty w USD, EUR podane w tys. jednostek

#### ZOBOWIĄZANIA Z TYTUŁU OBLIGACJI

W okresie sprawozdawczym Spółka dokonała emisji i wykupu obligacji. Poniższe zestawienie zawiera informacje o wielkości i czasie tych wydarzeń. Cena nominalna każdej obligacji wynosiła 100 tys. zł. Oprocentowanie obligacji ustalone zostało wg stawki WIBOR O/N powiększonej o marżę. Wykup obligacji następował w terminie trzech miesięcy od dnia przydziału. Celem emisji obligacji jest finansowanie bieżącej działalności statutowej Spółki.

L.p.	Seria	Data emisji/objęcia	Termin wykupu	Kwota transakcji	Ilość	Obligatariusz
1	A <sub>11</sub>	2011-12-31	2012-03-30	1 800	9	ZUK Elzab S.A.
2	B <sub>11</sub>	2012-01-16	2012-04-16	1 000	10	ZUK Elzab S.A.
3	C <sub>11</sub>	2012-01-26	2012-04-26	700	7	ZUK Elzab S.A.
4	D <sub>11</sub>	2012-01-31	2012-04-30	800	8	ZUK Elzab S.A.
5	E <sub>11</sub>	2012-02-01	2012-04-30	1 500	15	Big Vent S.A.
6	F <sub>11</sub>	2012-02-16	2012-05-16	600	6	ZUK Elzab S.A.



7	G <sub>11</sub>	2012-02-28	2012-05-28	500	5	ZUK Elzab S.A.
8	H <sub>11</sub>	2012-03-30	2012-06-30	2 800	28	ZUK Elzab S.A.
9	A <sub>12</sub>	2012-04-30	2012-07-30	900	9	ZUK Elzab S.A.
10	B <sub>12</sub>	2012-05-02	2012-08-02	1 500	15	Big Vent S.A.
11	C <sub>12</sub>	2012-05-16	2012-08-16	600	6	ZUK Elzab S.A.
12	D <sub>12</sub>	2012-05-28	2012-08-28	500	5	ZUK Elzab S.A.
13	E <sub>12</sub>	2012-06-29	2012-09-28	2 800	28	ZUK Elzab S.A.

### ZMIANY WIELKOŚCI SZACUNKOWYCH

Nie nastąpiły istotne zmiany co do przyjętych szacunków w porównaniu do szacunków przyjętych w skonsolidowanym sprawozdaniu rocznym za rok 2011.

### ZMIANA STANU ODPISÓW AKTUALIZUJĄCYCH WARTOŚĆ ZAPASÓW

<i>Treść</i>	<i>I półrocze okres bieżący od 01.01.2012 do 30.06.2012</i>
<b>Stan na początek okresu</b>	<b>2 382</b>
<b>a) zwiększenia</b>	<b>44</b>
- utworzenie odpisu	44
- inne	-
<b>b) zmniejszenia</b>	<b>188</b>
- rozwiązanie odpisu	124
- wykorzystanie odpisu	64
- inne	-
<b>c) różnice kursowe</b>	<b>5</b>
<b>Stan na koniec okresu</b>	<b>2 243</b>

### ZMIANA STANU AKTYWÓW Z TYTUŁU ODROZONEGO PODATKU DOCHODOWEGO

<i>Treść</i>	<i>I półrocze okres bieżący od 01.01.2012 do 30.06.2012</i>	<i>I półrocze okres poprzedni od 01.01.2011 do 30.06.2011</i>
<b>1. Stan aktywów z tytułu odroczonego podatku dochodowego na początek okresu, w tym:</b>	<b>6 956</b>	<b>4 957</b>
a) odniesionych na wynik finansowy	6 932	4 957
b) odniesionych na kapitał własny	-	-
c) odniesionych na wartość firmy lub ujemną wartość firmy	24	-
<b>2. Zwiększenia</b>	<b>4 423</b>	<b>6 262</b>
a) odniesione na wynik finansowy okresu w związku z ujemnymi różnicami przejściowymi	3 061	5 630
- utworzenie rezerw i odpisów	2 345	2 225
- niewypłacone wynagrodzenia	207	149
- doszacowane koszty kontraktów długoterminowych	274	45
- naliczone odsetki	108	114
- inne	127	3 097
b) odniesione na wynik finansowy okresu w związku ze stratą podatkową	1 351	628
c) odniesione na kapitał własny w związku z ujemnymi różnicami przejściowymi	-	4
d) odniesione na kapitał własny w związku ze stratą podatkową	-	-
e) odniesione na wartość firmy lub ujemną wartość firmy w związku z ujemnymi różnicami przejściowymi	11	-
<b>3. Zmniejszenia</b>	<b>3 577</b>	<b>3 355</b>

a) odniesione na wynik finansowy okresu w związku z ujemnymi różnicami przejściowymi	3 189	3 355
- rozwiązanie rezerw	2 297	870
- zrealizowanie zobowiązań z tytułu wynagrodzeń	528	234
- zrealizowanie ujemnych różnic kursowych z ubiegłych okresów	26	3
- zrealizowanie doszacowanych kosztów kontraktów długoterminowych	134	1 683
- zrealizowanie naliczonych odsetek	-	5
- zrealizowanie przyspieszonej amortyzacji	15	-
- inne	189	560
b) odniesione na wynik finansowy okresu w związku ze stratą podatkową	388	-
c) odniesione na kapitał własny w związku z ujemnymi różnicami przejściowymi	-	-
d) odniesione na kapitał własny w związku ze stratą podatkową	-	-
e) odniesione na wartość firmy lub ujemną wartość firmy w związku z ujemnymi różnicami przejściowymi	-	-
<b>4. Stan aktywów z tytułu odroczonego podatku dochodowego na koniec okresu, razem, w tym:</b>	<b>7 802</b>	<b>7 864</b>
a) odniesionych na wynik finansowy	7 767	7 860
b) odniesionych na kapitał własny	-	4
c) odniesionych na wartość firmy lub ujemną wartość firmy	35	-

#### ZMIANA STANU REZERW Z TYTUŁU ODROCZONEGO PODATKU DOCHODOWEGO

Treść	I półrocze okres bieżący od 01.01.2012 do 30.06.2012	I półrocze okres poprzedni od 01.01.2011 do 30.06.2011
<b>1. Stan rezerwy z tytułu odroczonego podatku dochodowego na początek okresu, w tym:</b>	<b>9 239</b>	<b>5 408</b>
a) odniesionej na wynik finansowy	6 687	5 194
b) odniesionej na kapitał własny	142	26
c) odniesionej na wartość firmy lub ujemną wartość firmy	2 410	188
<b>2. Zwiększenia</b>	<b>2 955</b>	<b>9 946</b>
a) odniesione na wynik finansowy okresu z tytułu dodatnich różnic przejściowych	2 938	8 643
- amortyzacji i przeszacowania majątku trwałego	198	2 054
- doszacowane przychody kontraktów długoterminowych	2 297	4 457
- niezrealizowane na dzień bilansowy dodatnie różnice kursowe	6	109
- inne	437	2 023
b) odniesione na kapitał własny w związku z dodatnimi różnicami przejściowymi	15	535
- wycena wartości spółek	-	460
- aktualizacja majątku trwałego	15	-
- inne	-	75
c) odniesione na wartość firmy lub ujemną wartość firmy w związku z dodatnimi różnicami przejściowymi	2	768
<b>3. Zmniejszenia</b>	<b>1 648</b>	<b>2 696</b>
a) odniesione na wynik finansowy okresu w związku z dodatnimi różnicami przejściowymi	1 559	2 688
- skonsumowana część ulgi inwestycyjnej za lata poprzednie	57	-
- realizacji rezerw na amortyzację majątku trwałego	29	110
- realizacja doszacowanych w ubiegłych okresach przychodów z kontraktów długoterminowych	981	2 266
- zrealizowanie dodatnich różnic kursowych powstałych w ubiegłych okresach	9	9
- inne	483	303
b) odniesione na kapitał własny w związku z dodatnimi różnicami przejściowymi	28	8
- różnica pomiędzy wartością bilansową i podatkową aktywów trwałych wycenianych przy przejściu na MSR	15	7
- aktualizacja wartości aktywów - samochody	13	1
c) odniesione na wartość firmy lub ujemną wartość firmy w związku z dodatnimi różnicami przejściowymi	61	-
- korekta wyceny niefinansowych aktywów trwałych	61	-
<b>Stan rezerwy z tytułu odroczonego podatku dochodowego na koniec okresu, razem, w tym:</b>	<b>10 546</b>	<b>12 658</b>
a) odniesionej na wynik finansowy	8 066	11 149
b) odniesionej na kapitał własny	129	553
c) odniesionej na wartość firmy lub ujemną wartość firmy	2 351	956

## ZMIANA ZOBOWIĄZAŃ WARUNKOWYCH LUB AKTYWÓW WARUNKOWYCH

Grupa Kapitałowa Comp S.A. na dzień 30 czerwca 2012 roku posiadała zobowiązania warunkowe na łączną kwotę 33.488 tys. zł. Na tą kwotę składały się głównie udzielone gwarancje należytego wykonania kontraktów, gwarancje zapłaty oraz poręczenia umów.

Od czasu zakończenia ostatniego roku obrotowego wzrosły one o 9.092 tys. zł głównie w związku ze wzrostem zobowiązań z tytułu gwarancji należytego wykonania kontraktów.

Dodatkowo Jednostka Dominująca posiada także należność warunkową w wysokości 1.000 tys. zł.

Poza opisanymi powyżej, Grupa Kapitałowa Comp S.A. nie posiada dodatkowych zobowiązań warunkowych w tym zobowiązań do zakupu.

## OPIS PODSTAWOWYCH RYZYK I ZAGROŻEŃ

W pierwszym półroczu 2012 roku działalność gospodarcza Spółki i Grupy Kapitałowej Spółki jest prowadzona jako kontynuacja głównych kontraktów i kierunków strategicznego rozwoju z poprzednich okresów, a mianowicie:

- realizacja Systemu Dozoru Elektronicznego na zlecenie Ministerstwa Sprawiedliwości,
- rozwój kompetencji w zakresie bezpieczeństwa teleinformatycznego,
- działalność innowacyjna w zakresie technologii sprzedaży ze szczególnym uwzględnieniem urzędów fiskalnych,
- wyszukiwanie nisz rynkowych,
- inwestowanie w nowatorskie rozwiązania informatyczne.

### *Ryzyko wynikające z nasilenia konkurencji*

Rynek informatyczny w Polsce cechuje duże rozdrobnienie, a przez to wysoka konkurencyjność. Co więcej, rynek ten staje się coraz bardziej atrakcyjny dla międzynarodowych korporacji, które po akcesji Polski do Unii Europejskiej mają do niego ułatwiony dostęp. Przedsiębiorstwa te mogą wykorzystywać kompetencje oraz zaplecze i doświadczenia biznesowe swych organizacji. Coraz silniejsza konkurencja może odbić się niekorzystnie na poziomie marż i rentowności realizowanej przez Spółkę. Przewaga konkurencyjna Spółki i jej Grupy Kapitałowej w ocenie Spółki leży między innymi w koncentracji na niszowych segmentach usług informatycznych i obsłudze wybranych grup klientów oraz w posiadanym doświadczeniu w zakresie ochrony informacji niejawniej oraz bezpieczeństwa teleinformatycznego. Dodatkowym atutem jest oferowanie własnych, certyfikowanych technologii do budowy systemów bezpieczeństwa.

### *Ryzyko wynikające z konsolidacji branży*

Najsilniejsze krajowe podmioty dążą do przejęcia mniejszych przedsiębiorstw, szczególnie z sektora MSP, obsługujących niszowe segmenty rynku informatycznego. Dzięki temu największe podmioty poszerzają swoje kompetencje lub uzyskują dostęp do nowych grup odbiorców. W celu minimalizacji ryzyka, podejście Spółki wyróżnia się aktywnym poszukiwaniem ciągłych możliwości rozwoju. Spółki tworzy własną grupę kapitałową, Spółka wraz ze spółkami z Grupy Kapitałowej dywersyfikuje działalność oraz portfolio Klientów i produktów uniezależniając się od największych graczy, Comp wraz ze spółkami zależnymi działają na niszowych rynkach, często jako kluczowi dostawcy technologii dla tych największych graczy oraz posiada potencjał do samodzielnej realizacji nawet tych największych dostępnych na rynku zadań integracyjnych.

### *Ryzyko związane ze zmianami tempa wzrostu rynku technologii informatycznych Polsce*

W celu ograniczenia ryzyka związanego z ewentualnym spadkiem dynamiki wzrostu na rynku technologii informatycznych, Comp podejmuje działania polegające na oferowaniu nowych usług i rozwiązań, dywersyfikując swoją ofertę, a także stara się równomiernie rozkładać sprzedaż na kilka różnych obszarów rynkowych, zmniejszając uzależnienie od koniunktury jednego sektora. Takie działania poprawiają pozycję Comp względem konkurencji i pozwolą na kontynuowanie rozwoju nawet w sytuacji pogorszenia koniunktury. Inną formą ochrony przed wahaniami rynkowymi jest zawieranie przez Spółkę kontraktów długoterminowych, zapewniających finansowanie bieżącej działalności nawet w okresach przejściowych zapaści branży.

***Ryzyko związane z rozwojem i wdrażaniem nowych technologii***

Specyfiką branży w której działa Spółka jest bardzo szybki rozwój stosowanych technologii i rozwiązań informatycznych. Szybkie tempo rozwoju produktów informatycznych, w tym oprogramowania, powoduje konieczność szybkiej reakcji Spółki na dokonujące się zmiany technologiczne i ciągłe opracowywanie nowych rozwiązań lub nieustanne udoskonalanie istniejących. Istnieje ryzyko, iż pomimo ciągłego dostosowywania oferty, Comp i spółki Grupy Kapitałowej mogą nie być w stanie zaoferować rozwiązań, które będą najlepiej spełniały oczekiwania klientów. Taka sytuacja może wpłynąć na pogorszenie się ich pozycji konkurencyjnej i uzyskiwane przychody. Spółka nieustannie przeprowadza szkolenia kadry technicznej i informatycznej, cały czas analizując pojawiające się na rynku nowe trendy w zakresie rozwoju technologii informatycznych oraz możliwych sposobów ich wykorzystania. Jednocześnie nawiązuje i utrzymuje relacje handlowe z wiodącymi dostawcami. Dbając o wysoki poziom technologiczny wprowadzanych rozwiązań własnych, szczególną wagę przykładają do nowoczesności oferowanych systemów bezpieczeństwa.

***Ryzyko związane z certyfikacją produktów grupy kapitałowej Comp przez agencje/ urzędy cywilne i wojskowe***

Działalność Grupy Kapitałowej Comp S.A. w obszarze kwalifikowanego bezpieczeństwa teleinformatycznego oraz urzędów fiskalnych wymaga uzyskania dla niektórych produktów Grupy Kapitałowej certyfikatów właściwej służby ochrony państwa lub decyzji odpowiedniego urzędu (homologacji). Dotychczasowe doświadczenie i know-how Spółki oraz znajomość wymagań technicznych i systemowych dla produktów spełniających wymogi certyfikacyjne/ homologacyjne minimalizują to ryzyko.

***Ryzyko związane z możliwością zerwania kluczowych umów***

Spółka w ramach prowadzonej działalności kieruje się polityką dywersyfikacji źródeł dostawców i odbiorców. Zarząd Spółki na bieżąco monitoruje stan najważniejszych umów, jednak żadnej z nich nie uważa za szczególnie istotną, czyli taką, której zerwanie mogłoby w krótkim okresie czasu negatywnie wpłynąć w istotny sposób na wielkość osiągniętych przychodów. Warunki zerwania istotnych umów handlowych określają istotne ich naruszenie przez strony umowy, co w przypadku profesjonalizmu reprezentowanego przez strony umów, za którym przemawia doświadczenie tych podmiotów gospodarczych jest praktycznie niemożliwe, gdyż strony umowy działają w dobrej wierze.

***Ryzyko związane z możliwą wadliwością oferowanych produktów***

W związku z prowadzoną przez Spółkę działalnością, istnieje ryzyko wystąpienia statystycznego wadliwych produktów oferowanych klientom. Ze względu na doświadczenie oraz troskę o klientów Spółka stara się na bieżąco eliminować takie możliwości, stąd też m.in. jest posiadaczem certyfikatów ISO czy kontroli jakości. Ponadto Spółka zamawiając produkty (rozwiązania i aplikacje systemowe trzecich producentów) związane z oferowanymi usługami integracyjnymi systemów informatycznych przeprowadza kontrolę dostawców pod kątem jakości, kierując się również miękkimi wyznacznikami jak opinia rynkowa producentów – dostawców, renoma na rynkach światowych.

***Ryzyko związane z koniunkturą w sektorze informatycznym***

Rozwój branży usług informatycznych pozostaje w bliskiej korelacji z ogólną sytuacją gospodarczą kraju oraz kondycją przedsiębiorstw, które są odbiorcami produktów i usług IT. Czynniki makroekonomiczne, takie jak wielkość produktu krajowego brutto, poziom inwestycji, prowadzona polityka w zakresie podatków, prywatyzacji i restrukturyzacji sektorów gospodarki polskiej, poziom inflacji oraz zmiany kursów walut względem złotego, mogą wpływać na wyniki osiągnięte przez Spółkę i jej Grupę Kapitałową, a także na realizację założonych celów strategicznych. Równie istotnym czynnikiem mającym znaczący wpływ na stabilność ekonomiczną i gospodarczą kraju, a budzącym ogromne obawy, jest wysoki deficyt budżetowy. Odwrócenie się obecnych pozytywnych tendencji wzrostowych w gospodarce, a także zmniejszenie tempa wzrostu PKB mogą skutkować ograniczeniem budżetów klientów i potencjalnych klientów Spółki na informatyzację. W efekcie spaść może popyt na produkty Comp i spółek Grupy Kapitałowej Comp, co niekorzystnie może wpłynąć na osiągnięte wyniki. Spółka ma ograniczony wpływ na rozwój rynku, jednakże negatywne skutki koniunkturalne stara się zminimalizować poprzez dywersyfikację obszarów swojej działalności na specjalizowanych rynkach niszowych.

***Ryzyko związane ze zmianami kursów walut***

Comp i spółki Grupy Kapitałowej w części zaopatrują się u zagranicznych kontrahentów. By uchronić się przed negatywnymi skutkami wahań kursów walut, w wielu przypadkach wartość realizowanych kontraktów ustala się

w tej samej walucie, w której następuje rozliczenie z dostawcą. W szczególnych wypadkach Spółka korzysta z produktów finansowych np. typu transakcje Forward – zabezpieczającą marżę realizowanych kontraktów.

### **Ryzyko związane ze zmianami regulacji podatkowych**

Polski system podatkowy charakteryzuje się częstymi zmianami przepisów i interpretacji. Ponadto część przepisów nie zostało sformułowanych w sposób dostatecznie precyzyjny i brak jest ich jednoznacznej wykładni. Potencjalnie istniejące ryzyko niekorzystnych zmian regulacji podatkowych może wpłynąć na wynik finansowy przedsiębiorstw oraz powodować trudności w ocenie skutków przyszłych zdarzeń czy decyzji. Czynnikiem zwiększającym to ryzyko są częste odmienne interpretacje przepisów podatkowych stosowane przez urzędy skarbowe, a także brak formalnych procedur dotyczących uzgadniania ostatecznego poziomu wymiaru podatku. Należy podkreślić, że zmiany regulacji podatkowych mogą wiązać się z dodatkowymi przychodami dla Spółki oraz Grupy Kapitałowej Comp ze względu na wzrost popytu na oferowane rozwiązania.

### **Ryzyko płynności**

Wskaźniki płynności dla Grupy kapitałowej Comp S.A. kształtują się następująco:

Wskaźniki	stan na 30.06.2012	stan na 31.12.2011
1. Wskaźnik płynności bieżącej	1,57	1,58
2. Wskaźnik płynności szybkiej	1,20	1,25

1. aktywa obrotowe / zobowiązania krótkoterminowe
2. (aktywa obrotowe - zapasy) /zobowiązania krótkoterminowe

Wskaźniki płynności (bieżący jak i szybki) uległy niewielkiemu zmniejszeniu w pierwszym półroczu bieżącego roku.

Kapitał obrotowy Grupy Kapitałowej Comp S.A.:

Wyszczególnienie	stan na 30.06.2012	stan na 31.12.2011
1. Aktywa obrotowe	237 475	267 238
2. Środki pieniężne i inne inwestycje krótkoterminowe	29 453	48 519
3. Aktywa obrotowe skorygowane (1-2)	208 022	218 719
4. Zobowiązania krótkoterminowe	151 719	169 562
5. Kredyty krótkoterminowe i inne zobowiązania finansowe	78 451	72 551
6. Zobowiązania krótkoterminowe skorygowane (4-5)	73 268	97 011
7. Kapitał obrotowy (1-4)	85 756	97 676
8. Zapotrzebowanie na środki obrotowe (3-6)	134 754	121 708
9. Saldo netto środków pieniężnych (7-8)	(48 998)	(24 032)

Zmniejszenie salda środków pieniężnych wynika między innymi z finansowania kontraktów długoterminowych i dokonanych inwestycji w I półroczu 2012 r.

### **INFORMACJE O CYKLICZNOŚCI / SEZONOWOŚCI**

Sprzedaż Spółki i spółek z Grupy Kapitałowej w dużej części opiera się na projektach długookresowych. Pomimo tego, wyniki osiągnięte przez Grupę Kapitałową charakteryzują się pewną cyklicznością - zauważalna część przychodów Grupy Kapitałowej przypada na IV kwartał roku obrotowego.

### **INFORMACJA O CZYNNIKACH I ZDARZENIACH O NIETYPOWYM CHARAKTERZE MAJĄCYCH WPŁYW NA OSIĄGNIĘTE WYNIKI FINANSOWE**

W okresie pierwszego półrocza 2012 roku nie wystąpiły żadne czynniki ani zdarzenia o nietypowym charakterze, które mogłyby mieć znaczący wpływ na działalność Spółki i Grupy Kapitałowej Spółki.

**INFORMACJE O WYPŁACONEJ LUB ZADEKLAROWANEJ DYWIDENDZIE**

W raportowanym okresie Jednostka Dominująca nie wypłacała, ani nie deklarowała wypłat dywidendy.

**TRANSAKcje Z PODMIOTAMI POWIĄZANYMI**

Transakcje Grupy kapitałowej Comp S.A. (Comp S.A. oraz jednostek zależnych konsolidowanych metodą pełną) z podmiotami powiązanymi za okres od 01.01.2012 r. do 30.06.2012 r. oraz stan wzajemnych zobowiązań i należności z podmiotami powiązanymi na dzień 30 czerwca 2012 r. przedstawiają się następująco:

Wyszczególnienie	Sprzedaż Grupy Kapitałowej Comp S.A. do jednostek powiązanych	Zakupy Grupy Kapitałowej Comp S.A. od jednostek powiązanych	pozostałe transakcje z jednostkami powiązanymi	należności Grupy Kapitałowej Comp S.A. od jednostek powiązanych	zobowiązania Grupy Kapitałowej Comp S.A. wobec jednostek powiązanych
<b>Transakcje z podmiotami powiązanymi</b>	<b>5</b>	<b>40</b>	<b>-</b>	<b>4 602</b>	<b>17</b>
<b>Transakcje z jednostkami stowarzyszonymi</b>	-	-	-	-	-
<b>Transakcje z innymi podmiotami powiązanymi</b>	<b>5</b>	<b>40</b>	<b>-</b>	<b>4 602</b>	<b>17</b>
<i>Jacek Papaj - Prezes Zarządu</i>	-	-	-	4 558	-
<i>Andrzej Olaf Wąsowski - Wiceprezes Zarządu</i>	2	-	-	-	5
<i>Orhmet Sp. z o.o. (podmiot wyłączony z konsolidacji)</i>	3	-	-	44	-
<i>WTC Waldemar Waclaw Tevnell (od 29.02.2012)*</i>	-	40	-	-	12

\* właściciel jest członkiem Rady Nadzorczej ZUK Elzab S.A.

**ZATRUDNIENIE**

Przeciętne zatrudnienie w Grupie Kapitałowej Comp S.A. wynosiło:

Zatrudnienie w grupie w etatach	I półrocze okres bieżący od 01.01.2012 do 30.06.2012	I półrocze okres porównywalny od 01.01.2011 do 30.06.2011
Zarząd Jednostki Dominującej	5	4
Zarządy Jednostek Zależnych	25	21
Pion Prezesa Zarządu (doradcy)	5	7
Pion produkcyjno – handlowy	807	664
Pion administracyjny	151	122
Pion logistyki	112	107
Dział jakości	10	7
<b>Razem</b>	<b>1 115</b>	<b>932</b>

**INFORMACJE O WYNAGRODZENIACH, O WARTOŚCI ZALICZEK, KREDYTÓW, POŻYCZEK I GWARANCJI, PORĘCZEŃ ORAZ INNYCH UMÓW ZOBOWIĄZUJĄCYCH DO ŚWIADCZEŃ NA RZEC SPÓŁKI PRZEZ OSOBY ZARZĄDZAJĄCE I NADZORUJĄCE COMP S.A.****Wynagrodzenia wypłacane osobom zarządzającym i nadzorującym Spółkę Dominującą**

Wynagrodzenia i nagrody w Comp S.A. wypłacone osobom zarządzającym i nadzorującym Spółkę	I półrocze okres bieżący od 01.01.2012 do 30.06.2012	I półrocze okres porównywalny od 01.01.2011 do 30.06.2011
<b>Zarząd</b>	<b>1 208</b>	<b>867</b>
<b>Rada Nadzorcza</b>	<b>90</b>	<b>90</b>

**Informacje o wartości niespłaconych zaliczek, kredytów, pożyczek i gwarancji, poręczeń lub innych umów zobowiązujących do świadczeń na rzecz spółki przez osoby zarządzające i nadzorujące Comp S.A.**

	stan na 30.06.2012		stan na 31.12.2011	
	Pożyczki	Zaliczki	Pożyczki	Zaliczki
<b>Zarząd</b>	-	4 558	-	3 643
<b>Rada Nadzorcza</b>	-	-	-	-

**POSTĘPOWANIA SĄDOWE**

Według najlepszej wiedzy Zarządu Spółki, na dzień sporządzenia sprawozdania nie są prowadzone żadne postępowania toczące się przed sądem, organem właściwym do postępowania arbitrażowego, lub organem administracji publicznej dotyczące zobowiązań oraz wierzytelności większych lub równych 10% kapitałów własnych Spółki, lub takich, które w istotny i przewidywalny sposób mogą mieć istotny wpływ na wyniki Spółki w przyszłości.

**POZOSTAŁE INFORMACJE**

Na rozprawie w dniu 8 maja br., Wojewódzki Sąd Administracyjny w Warszawie wydał wyrok w sprawie Comp S.A., sygn. III SA/Wa 2468/11 o uchyleniu decyzji dyrektora izby skarbowej i skierowaniu sprawy do ponownego rozpatrzenia przez ten organ. Sąd podzielił stanowisko Spółki o braku analizy ze strony organów zakwestionowanych wydatków pod kątem istnienia oraz charakteru ich związku z podwyższeniem kapitału zakładowego w ramach emisji J i K. Wyrok ten stał się z dniem 16 lipca br. prawomocny, zaś akta sprawy zostały przesłane 7 sierpnia 2012 r. do Dyrektora Izby Skarbowej.

**ZNACZĄCE ZDARZENIA PO DNIU NA KTÓRY SPORZĄDZONO SKRÓCONE ŚRÓDROCZNE SKONSOLIDOWANE SPRAWOZDANIE FINANSOWE**

Po zakończeniu okresu sprawozdawczego Comp S.A. wyemitował obligacje serii F,G i H. Cena nominalna każdej obligacji wynosi 100 tys. zł, a oprocentowanie WIBOR O/N + marża. Celem emisji Obligacji jest finansowanie bieżącej działalności statutowej Jednostki Dominującej. Szczegóły dot. Poszczególnych transakcji przedstawia poniższa tabela:

Lp.	Seria	Data emisji/objęcia	Termin wykupu	Kwota transakcji	Ilość	Obligatariusz
1	F <sub>12</sub>	2012-07-30	2012-10-30	900	9	ZUK Elzab S.A.
2	G <sub>12</sub>	2012-08-02	2012-11-02	1 500	15	Big Vent S.A.
3	H <sub>12</sub>	2012-08-16	2012-11-16	600	6	ZUK Elzab S.A.
3	I <sub>12</sub>	2012-08-28	2012-11-28	500	5	ZUK Elzab S.A.

Po dacie bilansowej zostały wykupione obligacje serii od A<sub>12</sub> do D<sub>12</sub>.

W dniu 29.06.2012 r. Spółka Comp S.A. ogłosiła wezwanie do zapisywania się na sprzedaż akcji zwykłych na okaziciela ZUK Elzab S.A. oraz akcji imiennych uprzywilejowanych ZUK Elzab S.A. Zgodnie z treścią wezwania, Comp S.A. zamierza nabyć akcje w ilości odpowiadającej 5 536 197 głosom na walnym zgromadzeniu ZUK Elzab S.A., tj. stanowiące 34 % ogólnej liczby głosów na walnym zgromadzeniu ZUK Elzab S.A., poprzez zakup 36 470 akcji imiennych uprzywilejowanych ZUK Elzab S.A. oraz 5 353 847 akcji zwykłych na okaziciela ZUK Elzab S.A. W wyniku wezwania Comp S.A. zamierza osiągnąć bezpośrednio 96,87 % ogólnej liczby głosów na walnym zgromadzeniu ZUK Elzab S.A., co odpowiada 15 772 658 głosom na walnym zgromadzeniu ZUK Elzab S.A. oraz 15 626 778 akcjom, w tym 15 590 308 akcjom zwykłym na okaziciela ZUK Elzab S.A. oraz 36 470 akcjom imiennym uprzywilejowanym ZUK Elzab S.A.

Po dacie bilansowej w dniu 23 sierpnia 2012 r. zostały zawarte transakcje nabycia akcji ZUK Elzab S.A. na GPW w Warszawie S.A. oraz poza rynkiem regulowanym przez Spółkę Comp S.A.

W ramach wezwania Spółka nabyła 2.792.428 akcji ZUK Elzab S.A., w tym 2.774.728 akcji zwykłych, które uprawniają do 2.774.728 głosów na WZA ZUK Elzab S.A. oraz 17.700 akcji imiennych, które uprawniają do 88.500 głosów na WZA ZUK Elzab S.A. Spółka nabyła wszystkie akcje, na których sprzedaż zostały złożone prawidłowe zapisy.

Wraz z akcjami nabytymi w wezwaniu, na dzień publikacji sprawozdania, Spółka Comp S.A. posiada łącznie z akcjami własnymi posiadanymi przez ZUK Elzab S.A. (podmiot zależny od Spółki) 13.539.161 akcji ZUK Elzab S.A. W tej liczbie zawarte jest 13.521.461 akcji zwykłych na okaziciela ZUK Elzab S.A. posiadanych łącznie przez Spółkę i ZUK Elzab S.A., w tym 13.011.189 akcji, które dają 13.011.189 głosów na WZA ZUK Elzab S.A. należących do Spółki i 510.272 akcje własne posiadane przez ZUK Elzab S.A., z których ZUK Elzab S.A. nie posiada prawa do wykonywania głosu oraz 17.700 akcji imiennych posiadanych przez Spółkę, które uprawniają do 88.500 głosów na WZA ZUK Elzab S.A.

Opisane powyżej akcje dają łącznie 83,9% udział w kapitale ZUK Elzab S.A. oraz 80,45% udział w głosach na WZA ZUK Elzab S.A. po uwzględnieniu akcji własnych posiadanych przez ZUK Elzab S.A., z których nie można wykonywać prawa głosu.

Po okresie sprawozdawczym, 2 lipca 2012 roku Comp S.A. zawarła ze spółką zależną Comp Centrum Innowacji Sp. z o.o. transakcję. Transakcja polegała na wniesieniu przez Spółkę wkładu niepieniężnego (aportu) o wartości 53,29 mln złotych w postaci akcji własnych Comp na pokrycie obejmowanych przez Spółkę udziałów w Comp Centrum Innowacji Sp. z o.o. o takiej samej wartości.

W związku z sytuacją rynkową, a w szczególności:

- ograniczeniem postępowań przetargowych i w konsekwencji brakiem istotnej kontraktacji u kluczowych klientów w zakresie bezpieczeństwa kwalifikowanego - części biznesu związanej z Segmentem Bezpieczeństwa;
- brakiem dużych zamówień z sektora publicznego w zakresie działalności Segmentu Rozwiązań Systemowych;
- zmniejszeniem przychodów z tytułu obsługi producentów w segmencie Usług Serwisowych - części biznesu związanej z Segmentem - Centrum Usług,

zarząd podjął działania w kwestii zmiany modelu biznesowego oraz redukcji kosztów w powyższych segmentach.

Dodatkowo Zarząd podejmuje działania optymalizujące strukturę i poziom kosztów w pozostałych segmentach także w działach wsparcia i zaplecza, dostosowując je do aktualnej sytuacji rynkowej.

Elementy planu restrukturyzacyjnego oraz koszty z tym związane zostaną przedstawione w sprawozdaniu za III kwartał 2012 r.

## Informacje dotyczące segmentów działalności

Dla potrzeb analizy zarządczej zastosowano podział wg linii biznesowych prowadzonych w ramach Jednostki Dominującej i Grupy Kapitałowej od początku 2009 roku. Grupa Kapitałowa Comp S.A. nie prezentuje podziału wg segmentów geograficznych ze względu na fakt, że istotna większość (ponad 95%) przychodów Grupy Kapitałowej to przychody uzyskiwane w Polsce, a aktywność handlowa Grupy skoncentrowana jest na terenie Polski.



Działalność Grupy zorganizowana jest wg następujących Segmentów:

Segmenty	Zakres działalności Segmentu	Udział w przychodach	Udział w marży
Segment - Bezpieczeństwo	<i>Dostarczanie kompleksowych usług projektowych, wdrożeniowych, doradczych i szkoleniowych dotyczących zarządzania bezpieczeństwem informatycznym.</i>	14%	31%
Segment Rozwiązań Systemowych	<i>Dostarczanie kompleksowych rozwiązań informatycznych wraz z usługami konsultingowymi opartych o systemy pamięci masowych, systemy backupu i archiwizacji, sieci Storage Area Network oraz systemy wysokiej dostępności, zarządzanie projektami informatycznymi, doradztwo w zakresie systemów zarządzania jakością</i>	14%	4%
Segment - Sieci	<i>Dostarczenie zoptymalizowanej i bezpiecznej infrastruktury sieciowej zapewniającej nieprzerwane funkcjonowanie procesów biznesowych przedsiębiorstwa oraz ochronę danych i zapewnienie odpowiednich warunków środowiskowych (bezpieczeństwo korporacyjne)</i>	18%	16%
Segment Usług	<i>Świadczenie kompleksowych usług outsourcingowych w zakresie prowadzenia infrastruktury IT oraz serwisowych sprzętu komputerowego i biurowego, serwis fiskalny.</i>	11%	-2%
Segment Systemów Sprzedaży (Retail)	<i>Dostarczanie kompleksowych rozwiązań dla segmentu handlu i usług w zakresie urzędzeń fiskalnych i нефiskalnych, dostarczanie usług szkoleniowych dla klientów i partnerów</i>	43%	55%
Pozostałe	-	0%	-4%

W pierwszym półroczu 2012 nastąpiły zmiany organizacyjne, które wpłynęły na układ segmentów operacyjnych prezentowanych w sprawozdawczości Spółki / Grupy Kapitałowej.

Przeprowadzone zmiany:

- Utworzenie Segmentu Rozwiązań Systemowych poprzez dołączenie do dotychczasowego Segmentu Systemów Komputerowych Pionu Doradztwa Biznesowego prezentowanego dotychczas w działalności pozostałej z powodu na nieprzekroczenie progu istotności w zakresie prezentacji.
- Wydzielenie w ramach Segmentu Systemów Sprzedaży (Retail) następujących składowych:
  - Pion Sprzedaży Bezpośredniej;
  - Pion Systemów Sprzedaży;
  - Pion Szkoleń (do którego dołączono działalność edukacyjną Comp S.A. wydzieloną z Pionu Doradztwa Biznesowego);
  - Pion Serwisu Fiskalnego.

W związku ze zidentyfikowaniem potencjalnych synergii kosztowych, które mogą wynikać w wyniku połączenia działań Serwisu Fiskalnego i Serwisu Usług zostały one organizacyjnie połączone w ramach Segmentu Usług.

Przeprowadzone zmiany organizacyjne spowodowały zmianę struktury wyników prezentowanych Segmentów operacyjnych. Aktualnie w segmencie "Pozostałe" (w działalności pozostałej) prezentowane są koszty pionów wsparcia i zaplecza Grupy Kapitałowej Comp S.A., które nie zostały przypisane do poszczególnych Segmentów Operacyjnych.

Dla potrzeb klasyfikacji przychodów i przypisywania kosztów do działalności poszczególnych Segmentów oraz przypisania składników aktywów i zobowiązań do poszczególnych Segmentów prowadzona jest ewidencja księgowa wg obowiązującego w Grupie Kapitałowej schematu organizacyjnego.

Do poszczególnych Segmentów zostały przypisane następujące składniki aktywów:

- Środki trwałe,
- Wartości niematerialne (z wyłączeniem wartości firmy z połączenia),
- Należności z tytułu dostaw i usług.

W podziale na segmenty operacyjne klasyfikowane są również zobowiązania z tytułu dostaw i usług.

Dla potrzeb kalkulacji wyników finansowych poszczególnych Segmentów prowadzona jest ewidencja księgowa:

- wg miejsc powstawania kosztów (MPK),
- przychodów i kosztów związanych z realizowanymi kontraktami handlowymi.

Analiza finansowa przeprowadzana jest na poziomie wyniku operacyjnego – wyłączono z kalkulacji pozostałe przychody i koszty operacyjne, przychody i koszty finansowe oraz podatek dochodowy.

W wynikach Segmentów nie uwzględnia się również kosztów pionów wsparcia i zaplecza, które prezentowane są w pozycji „Inne koszty / przychody operacyjne”. W danych porównywalnych koszty pionów wsparcia i zaplecza Grup Kapitałowych Novitus S.A. i ZUK Elzab S.A. są uwzględnione od momentu objęcia kontroli czyli od drugiego kwartału 2011 r.

W pozycji „pozostałe” zaprezentowano połączone wyniki Segmentów operacyjnych, których udział w przychodach Grupy wynosi poniżej 10 proc przychodów.

Nieprzypisane aktywa i pasywa obejmują niepodzielną wartość firmy oraz pozostałe składniki aktywów i pasywów - w tym środki trwałe, wartości niematerialne, należności i zobowiązania, środki pieniężne których nie można przypisać do segmentów działalności i są przyporządkowane do działalności administracyjnej.

Przypisane są tylko należności i zobowiązania, które są związane bezpośrednio z transakcjami handlowymi przeprowadzanymi przez poszczególne segmenty oraz środki trwałe i wartości niematerialne będące w wyłącznym użytkowaniu segmentów (sprzęt komputerowy, oprogramowanie, samochody).

Transakcje przeprowadzane pomiędzy segmentami operacyjnymi przeprowadzane są na zasadach rynkowych. Dla dokumentowania tych transakcji stosuje się faktury lub rachunki wewnętrzne (w przypadku transakcji przeprowadzanych pomiędzy segmentami wewnątrz jednej spółki). Obroty te w procesie sporządzania sprawozdania finansowego zostają wyłączone zgodnie z zasadami przyjętymi dla konsolidacji sprawozdań finansowych.

<i>I półrocze okres bieżący od 01.01.2012 do 30.06.2012</i>	<i>Segment - Bezpieczeń stwo</i>	<i>Segment Rozwiązań Systemowy ch</i>	<i>Segment - Sieci</i>	<i>Segment Usług</i>	<i>Segment Systemów Sprzedaży - Retail</i>	<i>Pozostałe</i>	<i>RAZEM</i>
<b>Przychody ze sprzedaży</b>	<b>26 556</b>	<b>26 201</b>	<b>34 958</b>	<b>20 683</b>	<b>81 331</b>	<b>2</b>	<b>189 731</b>
Wyłączenia (transakcje wewnętrzne)	(4 105)	(2 335)	(188)	(213)	(4 716)	(9)	(11 566)
<b>Przychody ze sprzedaży po wyłączeniach</b>	<b>22 451</b>	<b>23 866</b>	<b>34 770</b>	<b>20 470</b>	<b>76 615</b>	<b>(7)</b>	<b>178 165</b>
<b>Koszty operacyjne</b>	<b>16 480</b>	<b>24 863</b>	<b>29 867</b>	<b>21 159</b>	<b>64 483</b>	<b>1 019</b>	<b>157 871</b>
Wyłączenia (transakcje wewnętrzne)	(3 406)	(2 173)	(45)	(61)	(4 546)	8	(10 223)
<b>Koszty operacyjne po wyłączeniach</b>	<b>13 074</b>	<b>22 690</b>	<b>29 822</b>	<b>21 098</b>	<b>59 937</b>	<b>1 027</b>	<b>147 648</b>
<b>WYNIK SEGMENTU</b>	<b>9 377</b>	<b>1 176</b>	<b>4 948</b>	<b>(628)</b>	<b>16 678</b>	<b>(1 034)</b>	<b>30 517</b>
Inne Koszty / Przychody Operacyjne	x	x	x	x	x	x	(30 347)
<b>Zysk / Strata na działalności operacyjnej</b>	<b>x</b>	<b>x</b>	<b>x</b>	<b>x</b>	<b>x</b>	<b>x</b>	<b>170</b>
Przychody / Koszty Finansowe	x	x	x	x	x	x	(2 928)
Udział w stratach/zyskach jednostek stowarzyszonych	x	x	x	x	x	x	101
<b>Zysk / Strata brutto</b>	<b>x</b>	<b>x</b>	<b>x</b>	<b>x</b>	<b>x</b>	<b>x</b>	<b>(2 657)</b>
Podatek dochodowy	x	x	x	x	x	x	(1 021)
<b>Zysk netto z działalności gospodarczej</b>	<b>x</b>	<b>x</b>	<b>x</b>	<b>x</b>	<b>x</b>	<b>x</b>	<b>(3 678)</b>
Zysk/Strata za rok obrotowy na działalności zaniechanej	x	x	x	x	x	x	(1 406)
<b>Zysk netto za rok obrotowy</b>	<b>x</b>	<b>x</b>	<b>x</b>	<b>x</b>	<b>x</b>	<b>x</b>	<b>(5 084)</b>
Zysk / Strata przypadający na udziałowców niekontrolujących	x	x	x	x	x	x	323
<b>ZYSK / STRATA PRZYPADAJĄCA NA AKCJONARIUSZY COMP S.A.</b>	<b>x</b>	<b>x</b>	<b>x</b>	<b>x</b>	<b>x</b>	<b>x</b>	<b>(5 407)</b>
<b>AMORTYZACJA</b>	<b>1 620</b>	<b>284</b>	<b>536</b>	<b>232</b>	<b>3 771</b>	<b>367</b>	<b>6 810</b>

<i>stan na 30.06.2012</i>	<i>Segment - Bezpieczeńst wo</i>	<i>Segment Rozwiązań Systemowyc h</i>	<i>Segment - Sieci</i>	<i>Segment Usług</i>	<i>Segment Systemów Sprzedaży - Retail</i>	<i>Pozostałe</i>	<i>RAZEM</i>
<b>Aktywa segmentu</b>	<b>14 035</b>	<b>11 489</b>	<b>32 570</b>	<b>8 310</b>	<b>61 081</b>	<b>4 845</b>	<b>132 330</b>
Aktywa nieprzypisane	x	x	x	x	x	x	462 202
<b>Aktywa razem</b>	<b>x</b>	<b>x</b>	<b>x</b>	<b>x</b>	<b>x</b>	<b>x</b>	<b>594 532</b>
<b>Pasywa segmentu</b>	<b>836</b>	<b>5 287</b>	<b>14 165</b>	<b>3 336</b>	<b>9 324</b>	<b>619</b>	<b>33 567</b>
Pasywa nieprzypisane	x	x	x	x	x	x	560 965
<b>Pasywa razem</b>	<b>x</b>	<b>x</b>	<b>x</b>	<b>x</b>	<b>x</b>	<b>x</b>	<b>594 532</b>

<i>stan na 30.06.2012</i>	<i>Segment - Bezpieczeńst wo</i>	<i>Segment Rozwiązań Systemowyc h</i>	<i>Segment - Sieci</i>	<i>Segment Usług</i>	<i>Segment Systemów Sprzedaży - Retail</i>	<i>Pozostałe</i>	<i>RAZEM</i>
Niefinansowe aktywa trwałe	197	291	980	976	2 168	1 534	6 146
Zakupy spółek	-	-	-	-	-	5 700	5 700
Badania i rozwój	-	1 098	-	-	1 303	1 060	3 461
<b>Nakłady inwestycyjne razem</b>	<b>197</b>	<b>1 389</b>	<b>980</b>	<b>976</b>	<b>3 471</b>	<b>8 294</b>	<b>15 307</b>

## Dane porównywalne:

<i>stan na 31.12.2011</i>	<i>Segment Bezpieczeńst wo</i>	<i>Segment Rozwiązań Systemowyc h</i>	<i>Segment - Sieci</i>	<i>Segment Usług</i>	<i>Segment Systemów Sprzedaży - Retail</i>	<i>Pozostałe</i>	<i>RAZEM</i>
<b>Aktywa segmentu</b>	<b>44 388</b>	<b>19 485</b>	<b>35 573</b>	<b>9 240</b>	<b>62 223</b>	<b>6 720</b>	<b>177 629</b>
Aktywa nieprzypisane	x	x	x	x	x	x	440 321
<b>Aktywa razem</b>	<b>x</b>	<b>x</b>	<b>x</b>	<b>x</b>	<b>x</b>	<b>x</b>	<b>617 950</b>
<b>Pasywa segmentu</b>	<b>1 761</b>	<b>11 044</b>	<b>25 908</b>	<b>2 274</b>	<b>13 904</b>	<b>547</b>	<b>55 438</b>
Pasywa nieprzypisane	x	x	x	x	x	x	562 512
<b>Pasywa razem</b>	<b>x</b>	<b>x</b>	<b>x</b>	<b>x</b>	<b>x</b>	<b>x</b>	<b>617 950</b>

<i>stan na 31.12.2011</i>	<i>Segment Bezpieczeńst wo</i>	<i>Segment Rozwiązań Systemowyc h</i>	<i>Segment - Sieci</i>	<i>Segment Usług</i>	<i>Segment Systemów Sprzedaży - Retail</i>	<i>Pozostałe</i>	<i>RAZEM</i>
Niefinansowe aktywa trwałe	768	922	1 627	455	2 738	693	7 203
Zakupy spółek	-	-	-	-	51 616	200	51 816
Badania i rozwój	2 106	-	-	1	2 025	24	4 156
<b>Nakłady inwestycyjne razem</b>	<b>2 874</b>	<b>922</b>	<b>1 627</b>	<b>456</b>	<b>56 379</b>	<b>917</b>	<b>63 175</b>

<i>I półrocze 2011 okres porównywalny od 01.01.2011 do 30.06.2011</i>	<i>Segment Bezpieczeńst wo</i>	<i>Segment Systemów Komputerow ych</i>	<i>Segment - Sieci</i>	<i>Segment Usług</i>	<i>Retail</i>	<i>Pozostałe</i>	<i>RAZEM</i>
<b>Przychody ze sprzedaży</b>	<b>43 545</b>	<b>29 305</b>	<b>27 377</b>	<b>23 454</b>	<b>59 848</b>	<b>633</b>	<b>184 162</b>
Wyłączenia (transakcje wewnętrzne)	(7 377)	(4 227)	(949)	(161)	(2 284)	0	(14 998)
<b>Przychody ze sprzedaży po wyłączeniach</b>	<b>36 168</b>	<b>25 078</b>	<b>26 428</b>	<b>23 293</b>	<b>57 564</b>	<b>633</b>	<b>169 164</b>
<b>Koszty operacyjne</b>	<b>29 123</b>	<b>24 792</b>	<b>22 485</b>	<b>23 091</b>	<b>43 279</b>	<b>1 920</b>	<b>144 690</b>
Wyłączenia (transakcje wewnętrzne)	(7 564)	(5 606)	(182)	(161)	(2 251)	223	(15 541)
<b>Koszty operacyjne po wyłączeniach</b>	<b>21 559</b>	<b>19 186</b>	<b>22 303</b>	<b>22 930</b>	<b>41 028</b>	<b>2 143</b>	<b>129 149</b>
<b>WYNIK SEGMENTU</b>	<b>14 609</b>	<b>5 892</b>	<b>4 125</b>	<b>363</b>	<b>16 536</b>	<b>(1 510)</b>	<b>40 015</b>

Inne Koszty / Przychody Operacyjne	x	x	x	x	x	x	(23 969)
<b>Zysk / Strata na działalności operacyjnej</b>	<b>x</b>	<b>x</b>	<b>x</b>	<b>x</b>	<b>x</b>	<b>x</b>	<b>16 046</b>
Przychody / Koszty Finansowe	x	x	x	x	x	x	4 945
Udział w stratach/zyskach jednostek stowarzyszonych	x	x	x	x	x	x	3 520
<b>Zysk / Strata brutto</b>	<b>x</b>	<b>x</b>	<b>x</b>	<b>x</b>	<b>x</b>	<b>x</b>	<b>24 511</b>
Podatek dochodowy	x	x	x	x	x	x	(4 707)
<b>Zysk netto z działalności gospodarczej</b>	<b>x</b>	<b>x</b>	<b>x</b>	<b>x</b>	<b>x</b>	<b>x</b>	<b>19 804</b>
Zysk/Strata za rok obrotowy na działalności zaniechanej	x	x	x	x	x	x	0
<b>Zysk netto za rok obrotowy</b>	<b>x</b>	<b>x</b>	<b>x</b>	<b>x</b>	<b>x</b>	<b>x</b>	<b>19 804</b>
Zysk / Strata przypadający na udziałowców niekontrolujących	x	x	x	x	x	x	4 033
<b>ZYSK / STRATA PRZYPADAJĄCA NA AKCJONARIUSZY COMP S.A.</b>	<b>x</b>	<b>x</b>	<b>x</b>	<b>x</b>	<b>x</b>	<b>x</b>	<b>15 771</b>
<b>AMORTYZACJA</b>	<b>1 636</b>	<b>339</b>	<b>1 024</b>	<b>299</b>	<b>1 584</b>	<b>578</b>	<b>5 460</b>

## Sprawozdanie Zarządu z działalności Grupy Kapitałowej w I półroczu 2012 r.

Notowania giełdowe Spółki Comp S.A. za okres od 1 stycznia do 30 czerwca 2012 roku

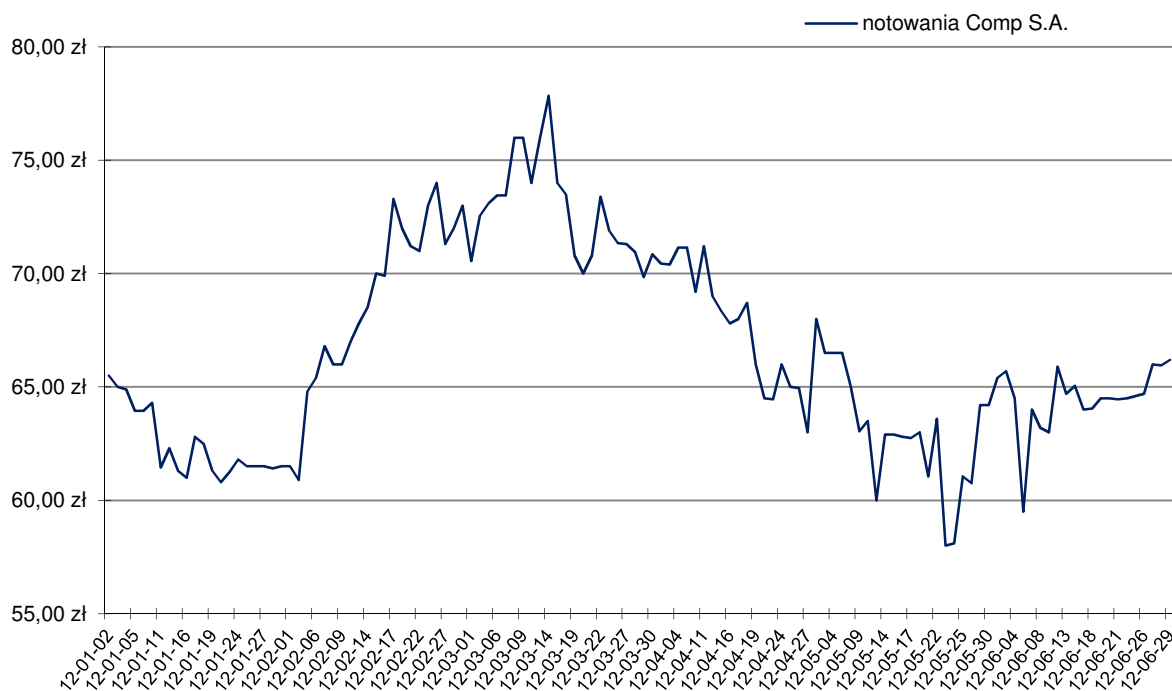

Porównanie notowań giełdowych Spółki Comp S.A. do notowań WIG - Info (indeksu giełdowego spółek z sektora informatycznego) za okres od 1 stycznia do 30 czerwca 2012 roku

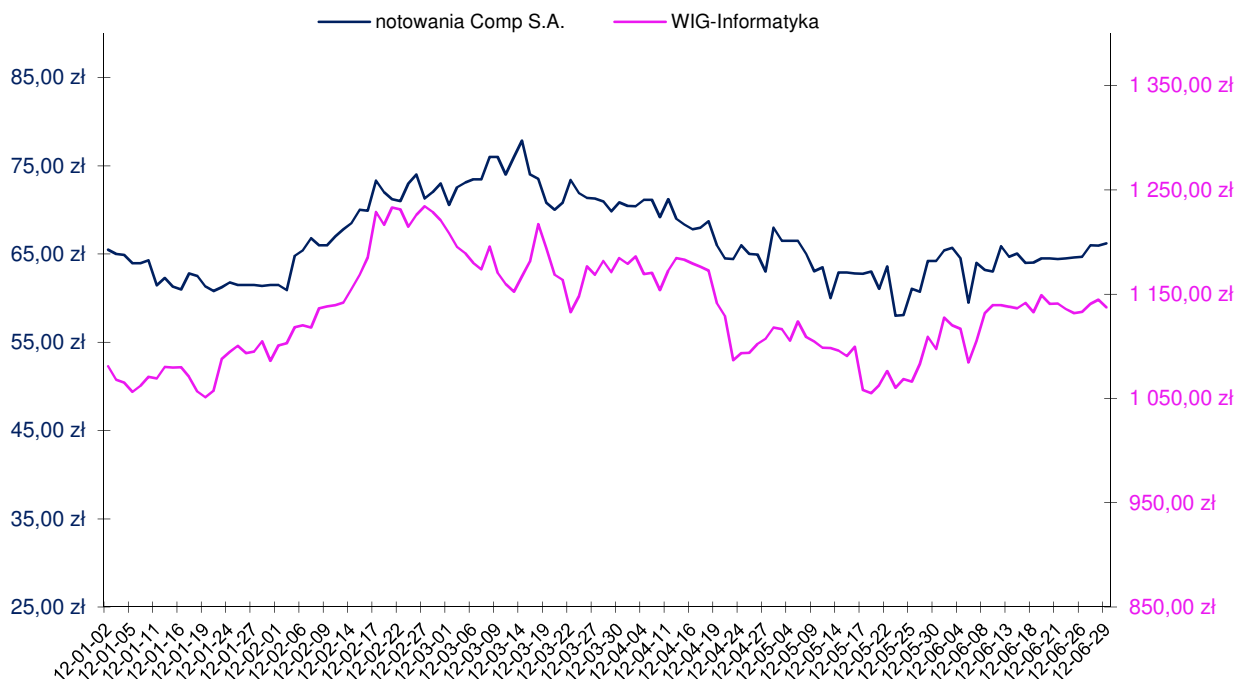

**1) informacje o podstawowych produktach, towarach lub usługach wraz z ich określeniem wartościowym i ilościowym oraz udziałem poszczególnych produktów, towarów i usług (jeżeli są istotne) albo ich grup w sprzedaży Grupy Kapitałowej ogółem, a także zmianach w tym zakresie w danym roku obrotowym,**

Szczegółowe informacje dotyczące segmentów działalności Grupy Comp znajdują się w punkcie sprawozdania „Informacje dotyczące segmentów działalności”.

**2) informacje o zmianach rynków zbytu, z uwzględnieniem podziału na rynki krajowe i zagraniczne, oraz informacje o zmianach źródeł zaopatrzenia w materiały do produkcji, w towary i usługi, z określeniem uzależnienia od jednego lub więcej odbiorców i dostawców, a w przypadku gdy udział jednego odbiorcy lub dostawcy osiąga co najmniej 10% przychodów ze sprzedaży ogółem - nazwy (firmy) dostawcy lub odbiorcy, jego udział w sprzedaży lub zaopatrzeniu oraz jego formalne powiązania ze Grupy,**

W związku ze skierowaniem podstawowych elementów oferty produktowej Grupy do dużych przedsiębiorstw oraz szeroko rozumianej administracji państwowej sprzedaż koncentruje się w województwie mazowieckim. Oferta Grupy w zakresie systemów bezpieczeństwa skierowana jest przede wszystkim do administracji państwowej i telekomunikacji. Sezonowe wahania udziału poszczególnych rynków w sprzedaży wynikają z projektowego i przetargowego charakteru prowadzonej działalności. Spółka dominująca realizuje również projekty wieloletnie, których realizacja ma wpływ na udział poszczególnych segmentów rynku w sprzedaży.

**3) zwięzły opis istotnych dokonań lub niepowodzeń Spółki i Grupy Kapitałowej w okresie, którego dotyczy raport, wraz z wykazem najważniejszych zdarzeń ich dotyczących;**

W pierwszej połowie 2012 roku w Spółce i Grupie Kapitałowej Spółki nie miały miejsca żadne istotne jednorazowe dokonania, ani niepowodzenia.

**4) opis czynników i zdarzeń, w szczególności o nietypowym charakterze, mających znaczący wpływ na osiągnięte wyniki finansowe;**

Opis zdarzeń i czynników znajduje się w notach objaśniających do Śródrocznego Skróconego Skonsolidowanego Sprawozdania Finansowego.

**5) objaśnienia dotyczące sezonowości lub cykliczności działalności i Grupy Kapitałowej w prezentowanym okresie;**

Objaśnienia dotyczące sezonowości lub cykliczności działalności znajduje się w notach objaśniających do Śródrocznego Skróconego Skonsolidowanego Sprawozdania Finansowego.

**6) informacja dotycząca emisji, wykupu i spłaty dłużnych i kapitałowych papierów wartościowych;**

W pierwszym półroczu 2012 roku Jednostka Dominująca prowadziła program emisji obligacji skierowanego do spółek Grupy Kapitałowej Comp S.A.

W okresie sprawozdawczym Spółka emitowała obligacje, które były obejmowane przez spółki z grupy Kapitałowej Comp S.A. Równocześnie Jednostka Dominująca dokonała wykupu wyemitowanych obligacji w związku z upływem terminu ich wykupu za cenę obejmującą wartość nominalną obligacji oraz odsetki. Wartość emisyjna obligacji równa się ich wartości nominalnej. Wykupione obligacje podlegają umorzeniu z chwilą ich wykupu. Oprocentowanie obligacji ustalone zostało wg stawki WIBOR O/N powiększonej o marżę lub jako oprocentowanie stałe. Emitowane obligacje są obligacjami niezabezpieczonymi. Wykup obligacji ustalony jest w terminie 3 miesięcy od dnia przydziału. Warunki emisji obligacji przewidują możliwość wcześniejszego wykupu obligacji. Warunki transakcji nie odbiegają od warunków charakterystycznych dla tego rodzaju transakcji na rynku. Celem emisji obligacji jest pozyskanie środków na finansowanie działalności operacyjnej Comp S.A.

O emisji, sprzedaży i wykupie obligacji w okresie sprawozdawczym Spółka informowała na bieżąco raportami bieżącymi.

**7) informacje dotyczące wypłaconej (lub zadeklarowanej) dywidendy, łącznie i w przeliczeniu na jedną akcję, z podziałem na akcje zwykłe i uprzywilejowane;**

Informacja o wypłaconej lub zadeklarowanej dywidendzie, znajduje się w notach objaśniających do Śródrocznego Skróconego Skonsolidowanego Sprawozdania Finansowego.

**8) wskazanie zdarzeń, które wystąpiły po dniu, na który sporządzono Śródroczne Skrócone Skonsolidowane Sprawozdanie Finansowe, nieuwjętych w tym sprawozdaniu, a mogących w znaczący sposób wpłynąć na przyszłe wyniki finansowe Grupy Kapitałowej;**

Zdarzenia po dniu bilansowym zostały opisane w Sprawozdaniu Finansowym w punkcie: Znaczące zdarzenia po dniu, na którym sporządzone Skrócone Skonsolidowane Śródroczne Sprawozdanie Finansowe.

**9) informacja dotycząca zmian zobowiązań warunkowych lub aktywów warunkowych, które nastąpiły od czasu zakończenia ostatniego roku obrotowego;**

Informacja dotycząca zmian zobowiązań lub aktywów warunkowych znajduje się w Sprawozdaniu Finansowym w punkcie: Zmiana zobowiązań warunkowych lub aktywów warunkowych.

**10) opis organizacji Grupy Kapitałowej, ze wskazaniem jednostek podlegających konsolidacji;**

Opis umieszczono w Wprowadzeniu do Śródrocznego Skróconego Skonsolidowanego Sprawozdania Finansowego w punkcie Informacje o Grupie Kapitałowej.

**11) wskazanie skutków zmian w strukturze jednostki gospodarczej, w tym w wyniku połączenia jednostek gospodarczych, przejęcia lub sprzedaży jednostek grupy kapitałowej, inwestycji długoterminowych, podziału, restrukturyzacji i zaniechania działalności;**

W okresie sprawozdawczym nie nastąpiły istotne zmiany w strukturze Grupy Kapitałowej.

Informacja o zaniechaniu działalności prezentowana jest w Notach objaśniających do Śródrocznego Skróconego Sprawozdania Finansowego w punkcie Aktywa przeznaczone do sprzedaży.

Poniżej zaprezentowane zostały zmiany w strukturze aktywów Grupy Kapitałowej w okresie sprawozdawczym.

### Struktura aktywów obrotowych oraz aktywów trwałych Grupy Kapitałowej Comp

stan na dzień	stan na 31.12.2011	struktura [1]	stan na 30.06.2012	struktura [2]	Zmiana [2-1]
<b>A Aktywa trwałe</b>	<b>350 712</b>	<b>100%</b>	<b>357 057</b>	<b>100%</b>	
I Rzeczowe aktywa trwałe	46 361	13%	45 022	13%	-1%
II Wartości niematerialne	282 045	80%	282 324	79%	-1%
III Nieruchomości inwestycyjne	-	0%	-	0%	0%
IV Inwestycje w jednostkach stowarzyszonych (wycena metodą praw własności)	4 105	1%	4 102	1%	0%
V Inwestycje w udziały i akcje	-	0%	-	0%	0%
VI Aktywa z tyt. odroczonego podatku dochodowego	6 956	2%	7 802	2%	0%
VII Aktywa finansowe długoterminowe	2 560	1%	2 667	1%	0%
VIII Należności z tytułu leasingu finansowego długoterminowe	-	0%	-	0%	0%
IX Pozostałe należności długoterminowe	530	0%	441	0%	0%
X Umowy o budowę - część długoterminowa	8 155	2%	14 544	4%	2%
XI Pozostałe aktywa długoterminowe	-	0%	155	0%	0%
<b>B Aktywa obrotowe</b>	<b>267 238</b>	<b>100%</b>	<b>237 475</b>	<b>100%</b>	
I Zapasy	55 186	21%	55 767	23%	3%
II Należności handlowe	131 004	49%	87 281	37%	-12%
III Pozostałe należności	5 404	2%	6 675	3%	1%
IV Należności z tytułu leasingu finansowego krótkoterminowe	-	0%	-	0%	0%
V Umowy o budowę - część krótkoterminowa	9 487	4%	9 192	4%	0%
VI Bieżące aktywa podatkowe	4 096	2%	3 257	1%	0%
VII Aktywa finansowe krótkoterminowe	2 512	1%	2 530	1%	0%
VIII Pozostałe aktywa krótkoterminowe	10 393	4%	16 440	7%	3%
IX Środki pieniężne i ekwiwalenty środków pieniężnych	46 007	17%	26 923	11%	-6%
X Aktywa przeznaczone do sprzedaży	3 149	1%	29 410	12%	11%

### Struktura całości aktywów Grupy Kapitałowej Comp

stan na dzień	stan na 31.12.2011	Struktura	stan na 30.06.2012	struktura	zmiany	zmiany w strukturze
<b>AKTYWA</b>	<b>617 950</b>	<b>100%</b>	<b>594 532</b>	<b>100%</b>	<b>(49 679)</b>	
<b>A Aktywa trwałe</b>	<b>350 712</b>	<b>57%</b>	<b>357 057</b>	<b>60%</b>	<b>6 345</b>	<b>3%</b>
I Rzeczowe aktywa trwałe	46 361	8%	45 022	8%	(1 339)	0%
II Wartości niematerialne	282 045	46%	282 324	48%	279	2%
III Nieruchomości inwestycyjne	-	0%	-	0%	-	0%
IV Inwestycje w jednostkach stowarzyszonych (wycena metodą praw własności)	4 105	1%	4 102	1%	(3)	0%
V Inwestycje w udziały i akcje	-	0%	-	0%	-	0%
VI Aktywa z tyt. odroczonego podatku dochodowego	6 956	1%	7 802	1%	846	0%
VII Aktywa finansowe długoterminowe	2 560	0%	2 667	0%	107	0%
VIII Należności z tytułu leasingu finansowego długoterminowe	-	0%	-	0%	-	0%
IX Pozostałe należności długoterminowe	530	0%	441	0%	(89)	0%
X Umowy o budowę - część długoterminowa	8 155	1%	14 544	2%	6 389	1%
XI Pozostałe aktywa długoterminowe	-	0%	155	0%	155	0%

<b>B Aktywa obrotowe</b>	<b>267 238</b>	<b>43%</b>	<b>237 475</b>	<b>40%</b>	<b>(56 024)</b>	<b>-3%</b>
I Zapasy	55 186	9%	55 767	9%	581	0%
II Należności handlowe	131 004	21%	87 281	15%	(43 723)	-7%
III Pozostałe należności	5 404	1%	6 675	1%	1 271	0%
IV Należności z tytułu leasingu finansowego krótkoterminowe	-	0%	-	0%	-	0%
V Umowy o budowę - część krótkoterminowa	9 487	2%	9 192	2%	(295)	0%
VI Bieżące aktywa podatkowe	4 096	1%	3 257	1%	(839)	0%
VII Aktywa finansowe krótkoterminowe	2 512	0%	2 530	0%	18	0%
VIII Pozostałe aktywa krótkoterminowe	10 393	2%	16 440	3%	6 047	1%
IX Środki pieniężne i ekwiwalenty środków pieniężnych	46 007	7%	26 923	5%	(19 084)	-3%
X Aktywa przeznaczone do sprzedaży	3 149	1%	29 410	5%	26 261	4%

**12) stanowisko Zarządu odnośnie do możliwości zrealizowania wcześniej publikowanych prognoz wyników na dany rok, w świetle wyników zaprezentowanych w raporcie półrocznym w stosunku do wyników prognozowanych;**

Nie publikowano prognoz dotyczących roku 2012.

**13) wskazanie akcjonariuszy posiadających bezpośrednio lub pośrednio przez podmioty zależne co najmniej 5% ogólnej liczby głosów na walnym zgromadzeniu Jednostki Dominującej na dzień przekazania raportu półrocznego wraz ze wskazaniem liczby posiadanych przez te podmioty akcji, ich procentowego udziału w kapitale zakładowym, liczby głosów z nich wynikających i ich procentowego udziału w ogólnej liczbie głosów na walnym zgromadzeniu oraz wskazanie zmian w strukturze własności znacznych pakietów akcji Jednostki Dominującej w okresie od przekazania poprzedniego raportu okresowego;**

Informacje dotyczące akcjonariuszy posiadających bezpośrednio lub pośrednio przez podmioty zależne co najmniej 5% ogólnej liczby głosów na walnym zgromadzeniu Spółki oraz wskazanie zmian w strukturze własności znaczących pakietów akcji przedstawiono we wprowadzeniu do Śródrocznego Skróconego Sprawozdania Finansowego w punkcie A) Informacje Ogólne.

**14) zestawienie stanu posiadania akcji Spółki lub uprawnień do nich (opcji) przez osoby zarządzające i nadzorujące Spółki na dzień przekazania raportu półrocznego, wraz ze wskazaniem zmian w stanie posiadania, w okresie od przekazania poprzedniego raportu okresowego, odrębnie dla każdej z osób;**

Imię i nazwisko	Funkcja w Comp	Nazwa spółki	Liczba posiadanych akcji (udziałów)	Łączna wartość nominalna akcji/ udziałów (zł)	Udział w kapitale zakładowym (%)	Udział w ogólnej liczbie głosów na WZ (%)	Udział w ogólnej liczbie głosów na WZ (%) *
Robert Tomaszewski	Przewodniczący Rady Nadzorczej	Comp S.A.	15 000	37 500	0,25%	0,25%	0,29%
Tomasz Bogutyn	Wiceprzewodniczący Rady Nadzorczej	Comp S.A.	1 000	2 500	0,02%	0,02%	0,02%
Włodzimierz Hausner	Członek Rady Nadzorczej	Comp S.A.	-	-	-	-	-
Jacek Klimczak	Członek Rady Nadzorczej	Comp S.A.	-	-	-	-	-
Kajetan Wojnicz	Członek Rady Nadzorczej	Comp S.A.	-	-	-	-	-
Sławomir Lachowski	Członek Rady Nadzorczej	Comp S.A.	-	-	-	-	-



Arkadiusz Orlin Jastrzębski	Członek Rady Nadzorczej	Comp S.A.	-	-	-	-	-
Jacek Papaj	Prezes Zarządu	Comp S.A.	817 811	2 044 527,5	13,82%	13,82%	15,71%
Andrzej Olaf Wąsowski	Wiceprezes Zarządu	Comp S.A.	93 500	233 750	1,58%	1,58%	1,80%
Krzysztof Morawski	Wiceprezes Zarządu	Comp S.A.	2 000	5 000	0,03%	0,03%	0,04%
Andrzej Wawer	Członek Zarządu	Comp S.A.	1 780	4 450	0,03%	0,03%	0,03%
Bogusław Łatka	Członek Zarządu	Comp S.A.	16 394	40 985	0,28%	0,28%	0,32%

\* Po uwzględnieniu braku możliwości wykonywania prawa głosu na WZ przez Comp Centrum Innowacje – spółka zależna Comp - akcje własne

Według wiedzy Zarządu Spółki w okresie od przekazania ostatniego raportu okresowego nie nastąpiły zmiany w stanie posiadania akcji Spółki przez osoby zarządzające i nadzorujące.

**15) wskazanie postępowań toczących się przed sądem, organem właściwym dla postępowania arbitrażowego lub organem administracji publicznej, z uwzględnieniem informacji w zakresie:**

- a) postępowania dotyczącego zobowiązań albo wierzytelności Spółki lub jednostki od niej zależnej, których wartość stanowi co najmniej 10% kapitałów własnych Spółki, z określeniem: przedmiotu postępowania, wartości przedmiotu sporu, daty wszczęcia postępowania, stron wszczętego postępowania oraz stanowiska Spółki,
- b) dwu lub więcej postępowań dotyczących zobowiązań oraz wierzytelności, których łączna wartość stanowi odpowiednio co najmniej 10% kapitałów własnych Spółki, z określeniem łącznej wartości postępowań odrębnie w grupie zobowiązań oraz wierzytelności wraz ze stanowiskiem Spółki w tej sprawie oraz, w odniesieniu do największych postępowań w grupie zobowiązań i grupie wierzytelności - ze wskazaniem ich przedmiotu, wartości przedmiotu sporu, daty wszczęcia postępowania oraz stron wszczętego postępowania;

Informacja o postępowaniach toczących się przed sądem, znajdują się w notach objaśniających do Śródrocznego Skróconego Skonsolidowanego Sprawozdania Finansowego.

**16) informacje o zawarciu przez Spółkę lub jednostkę od niej zależną jednej lub wielu transakcji z podmiotami powiązаныmi, jeżeli wartość tych transakcji (łączna wartość wszystkich transakcji zawartych w okresie od początku roku obrotowego) przekracza wyrażoną w złotych równowartość kwoty 500.000 euro - jeżeli nie są one transakcjami typowymi i rutynowymi, zawieranyimi na warunkach rynkowych pomiędzy jednostkami powiązаныmi, a ich charakter i warunki wynikają z bieżącej działalności operacyjnej, prowadzonej przez Spółkę lub jednostkę od niej zależną.**

Wszystkie transakcje z jednostkami powiązаныmi to transakcje zawierane na warunkach rynkowych w ramach normalnej działalności operacyjnej spółek Grupy Kapitałowej w zakresie działalności handlowej oraz programu emisji obligacji Spółki opisanego w punkcie 6) powyżej.

Po okresie sprawozdawczym, w dniu 2 lipca 2012 roku został podwyższony kapitał zakładowy spółki Comp Centrum Innowacji Sp. z o.o. w całości objęty przez Comp S.A. Kapitał został pokryty częściowo wkładem pieniężnym, częściowo aportem w postaci akcji własnych Comp S.A. o wartości 53,29 mln złotych. Pokrycie podwyższonego kapitału prezentuje poniższa tabela.

Pokrycie objętych udziałów	liczba wyemitowanych udziałów	wartość wyemitowanych udziałów w cenie nominalnej
Pokrycie wkładem pieniężnym	300	300 000,00 zł
Pokrycie aportem (akcje własne Comp S.A.)	53 293	53 293 000,00 zł
<b>Razem</b>	<b>53 593</b>	<b>53 593 000,00 zł</b>

Aport	liczba wydanych akcji	wartość w cenie nominalnej	wartość w cenie nabycia
wydane akcje własne Comp S.A	714 124	1 785 310,00 zł	53 293 000,00 zł

**17) informacje o udzieleniu przez Spółkę lub przez jednostkę od niej zależną poręczeń kredytu lub pożyczki lub udzieleniu gwarancji - łącznie jednemu podmiotowi lub jednostce zależnej od tego podmiotu, jeżeli łączna wartość istniejących poręczeń lub gwarancji stanowi równowartość co najmniej 10% kapitałów własnych Spółki;**

Spółka nie udzieliła poręczeń, kredytów ani gwarancji, których równowartość stanowi co najmniej 10% kapitałów własnych.

**18) inne informacje, które zdaniem Spółki są istotne dla oceny sytuacji kadrowej, majątkowej, finansowej, wyniku finansowego i ich zmian osiągniętych przez Spółkę i Grupę Kapitałową, oraz informacje, które są istotne dla oceny możliwości realizacji zobowiązań przez Spółkę i Grupę Kapitałową;**

Nie wystąpiły żadne okoliczności poza ujętymi w prezentowanym sprawozdaniu mogące mieć istotny wpływ na wynik finansowy Spółki oraz na jego możliwości realizacji zobowiązań.

**19) wskazanie czynników, które w ocenie Spółki będą miały wpływ na osiągnięte przez nią i Grupę Kapitałową wyniki w perspektywie co najmniej kolejnego kwartału.**

W ocenie Zarządu Spółki, dalsze ograniczanie zamówień od niektórych istotnych klientów szczególnie z sektora publicznego może mieć wpływ na wyniki finansowe i spowodować potrzebę podjęcia działań stabilizujących sytuację w odpowiednim segmencie Grupy Kapitałowej w kolejnych okresach.

**20) opis podstawowych ryzyk i zagrożeń**

Podstawowe ryzyka zostały opisane w notach objaśniających do Śródrocznego Skróconego Skonsolidowanego Sprawozdania Finansowego oraz w podstawowych jednostkowych danych finansowych.

**21) informacja o audytorze**

Rada Nadzorcza Spółki w dniu 1.06.2012 r. wybrała podmiot uprawniony do przeglądu półrocznego oraz badania rocznego sprawozdania jednostkowego i skonsolidowanego za okres od 1 stycznia 2012 do 31 grudnia 2012 roku Spółki i Grupy Kapitałowej Comp S.A.

Rada Nadzorcza postępując zgodnie z obowiązującymi przepisami i normami zawodowymi wybrała do wykonania tych czynności firmę Deloitte Audyt Sp. z o.o. z siedzibą w Warszawie, Aleja Jana Pawła II 19, wpisana na listę podmiotów uprawnionych do badania sprawozdań finansowych pod numerem ewidencyjnym 73 w Krajowej Izby Biegłych Rewidentów.

Podpisy wszystkich członków Zarządu Comp S.A.

Data	Imię i nazwisko	Funkcja	Podpis
29.08.2012	Jacek Papaj	Prezes Zarządu	
29.08.2012	Andrzej Olaf Wąsowski	Wiceprezes Zarządu	
29.08.2012	Krzysztof Morawski	Wiceprezes Zarządu	
29.08.2012	Andrzej Wawer	Członek Zarządu	
29.08.2012	Bogusław Łatka	Członek Zarządu	

## Podstawowe jednostkowe dane finansowe za I półrocze 2012 r.

r.

### SPORZĄDZONE ZGODNIE Z MIĘDZYNARODOWYMI STANDARDAMI SPRAWOZDAWCZOŚCI FINANSOWEJ

Sprawozdanie finansowe za I półrocze 2012 roku zostało sporządzone zgodnie z Rozporządzeniem Rady Ministrów z 19 lutego 2009 roku w sprawie informacji bieżących i okresowych przekazywanych przez emitentów papierów wartościowych oraz warunków uznania za równoważne informacji wymaganych przepisami prawa państwa niebędącego państwem członkowskim (Dz. U. Nr 33, poz. 259 z 2009 r.) oraz Międzynarodowym Standardem Rachunkowości 34 (MSR 34) „Śródroczna sprawozdawczość finansowa”.

Zasady rachunkowości i metody obliczeniowe stosowane przez Spółkę nie uległy zmianie w I półrocze 2012 roku w stosunku do sprawozdanie rocznego za rok 2011.

Wybrane dane finansowe w początkowej części raportu zostały przedstawione w EUR zgodnie z paragrafem 90 ust. 1 Rozporządzenia Ministra Finansów z 19 lutego 2009 r. ( Dz. U. Nr 33, poz. 259 z 2009 r.)

Do przeliczenia pozycji bilansowych zastosowano kurs z ostatniego dnia a dla pozycji z rachunku zysków i strat oraz rachunku przepływów pieniężnych zastosowano kurs średni w okresie.

Okres	Średni kurs w okresie	Kurs na ostatni dzień okresu
01.01-30.06.2012 r.	4,2246	4,2613
01.01-31.12.2011 r.	4,1401	4,4168
01.01-30.06.2011 r.	3,9673	3,9866

### COMP S.A.

#### SPRAWOZDANIE Z CAŁKOWITYCH DOCHODÓW

Treść	I półrocze okres bieżący od 01.01.2012 do 30.06.2012	I półrocze okres poprzedni od 01.01.2011 do 30.06.2011
<i>Działalność kontynuowana</i>		
<b>A Przychody ze sprzedaży</b>	<b>129 716</b>	<b>90 970</b>
I Przychody ze sprzedaży towarów, materiałów	51 271	31 936
II Przychody ze sprzedaży produktów i usług	78 445	59 034
<b>B Koszt własny sprzedaży</b>	<b>94 860</b>	<b>66 489</b>
I Koszt własny sprzedaży towarów materiałów	41 913	24 819
II Koszt własny sprzedaży produktów i usług	52 947	41 670
<b>C Zysk/strata brutto ze sprzedaży (A-B)</b>	<b>34 856</b>	<b>24 481</b>
<b>D Pozostałe przychody operacyjne</b>	<b>1 208</b>	<b>280</b>
I Zysk na sprzedaży niefinansowych aktywów trwałych	61	-
II Inne przychody operacyjne	1 147	280
<b>E Koszty sprzedaży i dystrybucji</b>	<b>16 440</b>	<b>8 463</b>
<b>F Koszty ogólnego zarządu</b>	<b>19 952</b>	<b>13 268</b>
<b>G Pozostałe koszty operacyjne</b>	<b>638</b>	<b>274</b>
I Strata na sprzedaży niefinansowych aktywów trwałych	-	7
II Inne koszty operacyjne	638	267
<b>H Zysk/strata z działalności operacyjnej (C+D-E-F-G)</b>	<b>(966)</b>	<b>2 756</b>
<b>I Przychody finansowe</b>	<b>1 830</b>	<b>1 054</b>
I Zysk ze sprzedaży inwestycji	-	-
II Inne przychody finansowe	1 830	1 054
<b>J Koszty finansowe</b>	<b>3 126</b>	<b>1 836</b>
I Strata ze sprzedaży inwestycji	-	-
II Inne koszty finansowe	3 126	1 836

<b>K Zysk/strata brutto (H+I-J)</b>	<b>(2 262)</b>	<b>1 974</b>
<b>L Podatek dochodowy</b>	<b>299</b>	<b>3 342</b>
I Bieżący	-	-
II Odroczone	299	3 342
<b>M Zysk netto z działalności gospodarczej (K-L)</b>	<b>(2 561)</b>	<b>(1 368)</b>
<b>Działalność zaniechana</b>		
<b>N Zysk/Strata za rok obrotowy na działalności zaniechanej</b>	<b>98</b>	<b>-</b>
<b>O Zysk netto za rok obrotowy (M-N)</b>	<b>(2 463)</b>	<b>(1 368)</b>
<b>Inne składniki całkowitego dochodu</b>		
Skutki aktualizacji majątku trwałego	(18)	(2)
Rozwiązanie rezerwy z tyt. różnicy w amortyzacji bilansowej i podatkowej w wyniku wyceny środków trwałych	-	-
<b>P Inne składniki całkowitego dochodu razem</b>	<b>(18)</b>	<b>(2)</b>
<b>Q Całkowity dochód ogółem (O+P)</b>	<b>(2 481)</b>	<b>(1 370)</b>

Zannualizowany zysk netto	1 068	2 929
Średnia ważona liczba akcji	4 703 094	4 312 094
<b>Zysk na jedną akcję (w zł)</b>	<b>0,23</b>	<b>0,68</b>
Rozwodniona liczba akcji	4 703 094	5 987 028
<b>Rozwodniony zysk na jedną akcję (w zł)</b>	<b>0,23</b>	<b>0,49</b>

## COMP S.A. SPRAWOZDANIE Z SYTUACJI FINANSOWEJ

<i>Treść</i>	<i>stan na 30.06.2012</i>	<i>stan na 31.12.2011</i>
<b>Aktywa razem</b>	<b>469 425</b>	<b>488 104</b>
<b>A Aktywa trwałe</b>	<b>332 883</b>	<b>323 481</b>
<b>I Rzeczowe aktywa trwałe</b>	<b>25 347</b>	<b>27 203</b>
1 Środki trwałe	24 745	26 642
a) grunty	50	50
b) budynki i budowle	13 490	13 043
c) urządzenia techniczne i maszyny	2 191	4 190
d) środki transportu	4 922	5 273
e) środki trwałe serwisowe	2 039	1 918
f) inne środki trwałe	2 053	2 168
2 Środki trwałe w budowie	602	561
3 Zaliczki na środki trwałe w budowie	-	-
<b>II Wartości niematerialne</b>	<b>147 092</b>	<b>145 649</b>
1 Koszty prac rozwojowych, w tym:	24 689	22 614
- koszty zakończonych prac rozwojowych	4 675	5 467
- koszty niezakończonych prac rozwojowych	20 014	17 147
2 Wartość firmy	98 911	98 911
3 Nabyte koncesje, patenty, licencje i podobne wartości, w tym:	4 355	4 974
- oprogramowanie komputerowe	4 355	4 974
4 Inne wartości niematerialne	19 137	19 150
5 Zaliczki na wartości niematerialne	-	-
<b>III Nieruchomości inwestycyjne</b>	<b>-</b>	<b>-</b>
<b>IV Inwestycje w udziały i akcje</b>	<b>132 829</b>	<b>127 829</b>
1 W jednostkach zależnych	128 729	123 729
3 W jednostkach stowarzyszonych	4 100	4 100
<b>V Aktywa z tyt. odroczonego podatku dochodowego</b>	<b>3 211</b>	<b>2 481</b>
<b>VI Aktywa finansowe długoterminowe</b>	<b>9 508</b>	<b>11 911</b>
1 Pożyczki udzielone długoterminowe	8 130	10 606
2 Obligacje pożyczkowe	-	-
3 Środki pieniężne nie płynne	1 226	1 153
4 Weksle długoterminowe	-	-

5 Obligacje skarbowe	-	-
6 Pochodne instrumenty finansowe	-	-
7 Pozostałe inwestycje	152	152
<b>VII Należności z tyt. leasingu finansowego długoterminowe</b>	-	-
<b>VIII Pozostałe należności długoterminowe</b>	<b>219</b>	<b>253</b>
<b>IX Umowy o budowę - część długoterminowa</b>	<b>14 544</b>	<b>8 155</b>
<b>X Pozostałe aktywa długoterminowe</b>	<b>133</b>	-
1 Rozliczenia międzyokresowe czynne	133	-
2 Inne aktywa długoterminowe	-	-
<b>B Aktywa obrotowe</b>	<b>136 542</b>	<b>164 623</b>
<b>I Zapasy</b>	<b>24 576</b>	<b>24 427</b>
1 Towary	5 402	3 273
2 Materiały	12 343	15 104
3 Produkty gotowe	6 169	4 973
4 Półprodukty i produkty w toku	662	1 077
<b>II Należności handlowe</b>	<b>58 397</b>	<b>92 014</b>
1 Należności do 12 miesięcy	58 116	92 014
2 Należności powyżej 12 miesięcy	281	-
<b>III Pozostałe należności</b>	<b>6 415</b>	<b>4 743</b>
1 Należności z tyt. sprzedaży składników niefinansowego majątku trwałego	39	50
2 Kaucje, gwarancje i wadła	176	383
3 Należności z tytułu dywidend	833	-
4 Zaliczki przekazane	547	409
5 Pozostałe należności	4 820	3 901
6 Dochodzone na drodze sądowej	-	-
<b>IV Należności z tyt. leasingu finansowego krótkoterminowego</b>	-	-
<b>V Umowy o budowę - część krótkoterminowa</b>	<b>520</b>	<b>484</b>
<b>VI Bieżące aktywa podatkowe</b>	<b>1 787</b>	<b>2 060</b>
1 z tyt. podatków, dotacji, ceł, ubezpieczeń społecznych i zdrowotnych oraz innych świadczeń	472	1 030
2 z tyt. podatku dochodowego od osób prawnych	1 315	1 030
<b>VII Aktywa finansowe krótkoterminowe</b>	<b>7 264</b>	<b>7 400</b>
1 Pożyczki krótkoterminowe	7 164	7 252
2 Obligacje pożyczkowe	-	-
3 Weksle krótkoterminowe	100	-
4 Obligacje skarbowe	-	-
5 Pochodne instrumenty finansowe	-	-
6 Pozostałe instrumenty	-	148
<b>VIII Pozostałe aktywa krótkoterminowe</b>	<b>10 978</b>	<b>7 401</b>
1 Rozliczenia międzyokresowe czynne	9 766	6 668
2 Pozostałe krótkoterminowe rozliczenia międzyokresowe	1 212	733
3 Produkcja w toku do 6 miesięcy	-	-
<b>IX Środki pieniężne i ekwiwalenty środków pieniężnych</b>	<b>13 072</b>	<b>26 094</b>
1 Środki pieniężne w banku i kasie	3 259	12 938
2 Lokaty krótkoterminowe	2 052	13 156
3 Inne płynne aktywa pieniężne	7 761	-
<b>X Aktywa przeznaczone do sprzedaży</b>	<b>13 533</b>	-

<i>Treść</i>	<i>stan na 30.06.2012</i>	<i>stan na 31.12.2011</i>
<b>PASYWA razem</b>	<b>469 425</b>	<b>488 104</b>
<b>A Kapitał własny</b>	<b>318 310</b>	<b>320 729</b>
<b>I Kapitał podstawowy</b>	<b>14 795</b>	<b>14 795</b>
1 Kapitał akcyjny	14 795	14 795
2 Należne wpłaty na poczet kapitału	-	-
<b>II Kapitał z nadwyżki wartości emisyjnej ponad wartość nominalną</b>	<b>266 686</b>	<b>266 686</b>
1 Agio (ze sprzedaży akcji powyżej ich wartości nominalnej)	266 686	266 686
<b>III Należne wpłaty na poczet kapitału</b>	<b>-</b>	<b>-</b>
<b>IV Akcje własne</b>	<b>(53 294)</b>	<b>(53 294)</b>
<b>V Kapitał z aktualizacji wyceny aktywów</b>	<b>289</b>	<b>307</b>
1 Kapitał z aktualizacji wyceny	361	378
2 Odroczonego podatek dochodowy od kapitału z aktualizacji	(72)	(71)
<b>VI Pozostałe kapitały (w tym związane z aktywami przeznaczonymi do sprzedaży)</b>	<b>-</b>	<b>-</b>
<b>VII Zyski zatrzymane</b>	<b>89 834</b>	<b>92 235</b>
<b>1 Kapitał do wykorzystania celowego</b>	<b>23 391</b>	<b>22 228</b>
a) Kapitał zapasowy tworzony ustawowo	5 120	3 957
b) Kapitał rezerwowy	18 271	18 271
<b>2 Kapitał do dyspozycji akcjonariuszy</b>	<b>66 443</b>	<b>70 007</b>
a) Kapitał zapasowy z zysku netto	56 647	55 585
b) Niepodzielony wynik finansowy z lat ubiegłych	12 259	12 259
c) Wynik finansowy roku bieżącego	(2 463)	2 163
<b>B Zobowiązania długoterminowe</b>	<b>33 875</b>	<b>34 438</b>
<b>I Długoterminowe kredyty bankowe i pożyczki</b>	<b>25 117</b>	<b>25 667</b>
1 Zobowiązania długoterminowe z tyt. kredytów	25 117	25 667
2 Zobowiązania długoterminowe z tyt. pożyczek	-	-
<b>II Rezerwy długoterminowe</b>	<b>355</b>	<b>255</b>
1 Rezerwy z tyt. świadczeń pracowniczych	177	177
2 Pozostałe rezerwy długoterminowe	178	78
<b>III Rezerwa z tyt. odroczonego podatku dochodowego</b>	<b>6 373</b>	<b>5 694</b>
<b>IV Zobowiązania długoterminowe</b>	<b>15</b>	<b>19</b>
<b>V Zobowiązania długoterminowe z tyt. leasingu finansowego</b>	<b>1 296</b>	<b>1 874</b>
<b>VI Pozostałe zobowiązania długoterminowe</b>	<b>719</b>	<b>929</b>
<b>C Zobowiązania krótkoterminowe</b>	<b>117 240</b>	<b>132 937</b>
<b>I Kredyty bankowe i pożyczki</b>	<b>63 060</b>	<b>57 516</b>
1 Zobowiązania krótkoterminowe z tyt. kredytów	63 060	57 516
2 Zobowiązania krótkoterminowe z tyt. pożyczek	-	-
<b>II Rezerwy krótkoterminowe</b>	<b>3 605</b>	<b>3 370</b>
1 Rezerwy z tyt. świadczeń pracowniczych	2 598	3 370
2 Pozostałe rezerwy krótkoterminowe	1 007	-
<b>III Zobowiązania handlowe</b>	<b>28 523</b>	<b>47 333</b>
1 Zobowiązania z tyt. dostaw i usług w okresie spłaty do 12 miesięcy	28 324	47 174
2 Zaliczki otrzymane na dostawy w okresie spłaty do 12 miesięcy	199	159
3 Zobowiązania z tyt. dostaw i usług w okresie spłaty powyżej 12 miesięcy	-	-
4 Zaliczki otrzymane na dostawy w okresie spłaty powyżej 12 miesięcy	-	-
<b>IV Bieżące zobowiązania budżetowe</b>	<b>5 539</b>	<b>13 100</b>
1 z tytułu podatku dochodowego od osób prawnych CIT	-	2 499
2 z tytułu podatku dochodowego od osób prawnych PIT	679	-
3 z tytułu podatku VAT	3 210	-
4 zobowiązania do ZUS	1 641	-
5 pozostałe zobowiązania publiczno-prawne	9	10 601
<b>V Zobowiązania krótkoterminowe z tytułu leasingu finansowego</b>	<b>1 884</b>	<b>1 797</b>
<b>VI Pozostałe zobowiązania finansowe</b>	<b>6 331</b>	<b>1 800</b>

1 Zobowiązania z tyt. emisji dłużnych papierów wartościowych	6 327	1 800
2 Zobowiązania z tyt. dywidend	-	-
3 Zobowiązania wekslowe	-	-
4 Inne zobowiązania finansowe	2	-
5 Fundusze wydzielone	2	-
<b>VII Pozostałe zobowiązania krótkoterminowe</b>	<b>6 638</b>	<b>8 021</b>
1 Zobowiązania z tytułu wynagrodzeń	1 202	-
2 Pozostałe zobowiązania	392	270
3 Rozliczenia międzyokresowe kosztów	4 243	7 162
4 Rozliczenia międzyokresowe przychodów	801	589
<b>VIII Zobowiązania bezpośrednio związane z aktywami przeznaczonymi do sprzedaży</b>	<b>1 660</b>	-

Wartość księgowa	318 310	320 729
Liczba akcji	5 918 188	5 918 188
<b>Wartość księgowa na jedną akcję (w zł)</b>	<b>53,79</b>	<b>54,19</b>
Rozwodniona liczba akcji	5 918 188	5 918 188
<b>Rozwodniona wartość księgowa na jedną akcję (w zł)</b>	<b>53,79</b>	<b>54,19</b>

## COMP S.A. SPRAWOZDANIE ZE ZMIAN W KAPITALE WŁASNYM

<i>I półrocze okres bieżący od 01.01.2012 do 30.06.2012</i>	<i>Kapitał podstawowy</i>	<i>Kapitał z nadwyżki wartości emisyjnej ponad wartość nominalną</i>	<i>Akcje własne</i>	<i>Kapitał z aktualizacji wyceny</i>	<i>Zyski zatrzymane</i>	<i>Kapitał własny ogółem</i>
<b>Stan na początek okresu (BO)</b>	<b>14 795</b>	<b>266 686</b>	<b>(53 294)</b>	<b>307</b>	<b>92 235</b>	<b>320 729</b>
- zmiany przyjętych zasad (polityki) rachunkowości	-	-	-	-	-	-
- korekty błędów podstawowych	-	-	-	-	-	-
<b>Stan na początek okresu po uzgodnieniu do danych porównywalnych (BO)</b>	<b>14 795</b>	<b>266 686</b>	<b>(53 294)</b>	<b>307</b>	<b>92 235</b>	<b>320 729</b>
<b>Zwiększenia w tym:</b>	-	-	-	<b>37</b>	<b>62</b>	<b>99</b>
<b>Zwiększenia z tytułu całkowitego dochodu</b>	-	-	-	<b>37</b>	<b>62</b>	<b>99</b>
- przeszacowanie środków trwałych	-	-	-	37	-	37
- wynik netto bieżącego okresu	-	-	-	-	-	-
- wynik przeszacowania majątku - lata ubiegłe	-	-	-	-	62	62
<b>Zmniejszenia w tym:</b>	-	-	-	<b>55</b>	<b>2 463</b>	<b>2 518</b>
<b>Zmniejszenia z tytułu całkowitego dochodu</b>	-	-	-	<b>55</b>	<b>2 463</b>	<b>2 518</b>
- sprzedaży i likwidacji przeszacowanych środków trwałych	-	-	-	54	-	54
- aktualizacji wyceny przeszacowanych środków trwałych	-	-	-	1	-	1
- strata netto bieżącego okresu	-	-	-	-	2 463	2 463
<b>Stan na koniec okresu (BZ)</b>	<b>14 795</b>	<b>266 686</b>	<b>(53 294)</b>	<b>289</b>	<b>89 834</b>	<b>318 310</b>



## Dane porównywalne:

<i>Rok 2011 r. od 01.01.2011 do 31.12.2011</i>	<i>Kapitał podstawowy</i>	<i>Kapitał z nadwyżki wartości emisyjnej ponad wartość nominalną</i>	<i>Akcje własne</i>	<i>Kapitał z aktualizacji wyceny</i>	<i>Zyski zatrzymane</i>	<i>Kapitał własny ogółem</i>
<b>Stan na początek okresu (BO)</b>	<b>11 870</b>	<b>193 802</b>	<b>(23 497)</b>	<b>87</b>	<b>74 546</b>	<b>256 808</b>
- zmiany przyjętych zasad (polityki) rachunkowości	-	-	-	-	-	-
- korekty błędów podstawowych	-	-	-	-	-	-
<b>Stan na początek okresu po uzgodnieniu do danych porównywalnych (BO)</b>	<b>11 870</b>	<b>193 802</b>	<b>(23 497)</b>	<b>87</b>	<b>74 546</b>	<b>256 808</b>
<b>Zwiększenia w tym:</b>	<b>2 925</b>	<b>72 884</b>	<b>(29 797)</b>	<b>273</b>	<b>17 689</b>	<b>63 974</b>
- emisja akcji	2 925	72 884	-	-	-	75 809
- nabycie akcji własnych	-	-	(29 797)	-	-	(29 797)
- rozliczenie połączenia z Novitus S.A.	-	-	-	-	15 506	15 506
<b>Zwiększenia z tytułu całkowitego dochodu</b>	<b>-</b>	<b>-</b>	<b>-</b>	<b>273</b>	<b>2 183</b>	<b>2 456</b>
- wynik netto bieżącego okresu	-	-	-	-	2 163	2 163
- przeszacowanie środków trwałych	-	-	-	273	-	273
- przeszacowanie majątku lata ubiegłe	-	-	-	-	20	20
<b>Zmniejszenia w tym:</b>	<b>-</b>	<b>-</b>	<b>-</b>	<b>53</b>	<b>-</b>	<b>53</b>
<b>Zmniejszenia z tytułu całkowitego dochodu</b>	<b>-</b>	<b>-</b>	<b>-</b>	<b>53</b>	<b>-</b>	<b>53</b>
- sprzedaż i likwidacja przeszacowanych środków trwałych	-	-	-	28	-	28
- aktualizacja wyceny przeszacowanych środków trwałych	-	-	-	25	-	25
<b>Stan na koniec okresu (BZ)</b>	<b>14 795</b>	<b>266 686</b>	<b>(53 294)</b>	<b>307</b>	<b>92 235</b>	<b>320 729</b>

## COMP S.A. SPRAWOZDANIE Z PRZEPIYWÓW PIENIĘŻNYCH

<i>Treść</i>	<i>I półrocze okres bieżący od 01.01.2012 do 30.06.2012</i>	<i>I półrocze okres porównywalny od 01.01.2011 do 30.06.2011</i>
<b>PRZEPIYWY ŚRODKÓW PIENIĘŻNYCH Z DZIAŁALNOŚCI OPERACYJNEJ</b>		
<b>I. Zysk (strata) brutto</b>	<b>(2 262)</b>	<b>1 974</b>
<b>II. Korekty razem</b>	<b>(1 927)</b>	<b>(5 433)</b>
1. Amortyzacja	4 048	2 163
2. Zyski (straty) z tytułu różnic kursowych	-	-
3. Odsetki i udziały w zyskach (dywidendy)	707	432
4. Zysk (strata) z działalności inwestycyjnej	432	7
5. Zmiana stanu rezerw	493	2 066
6. Zmiana stanu zapasów	(1 483)	(1 427)
7. Zmiana stanu należności	32 245	28 889
8. Zmiana stanu zobowiązań krótkoterminowych, za wyjątkiem pożyczek i kredytów	(22 512)	(23 905)
9. Zmiana stanu rozliczeń międzyokresowych	(12 244)	(10 036)
10. Podatek odroczoney	(299)	(3 342)
11. Podatek zapłacony	(2 499)	(841)
12. Inne korekty z działalności operacyjnej	(815)	561
<b>III. Przepływy pieniężne netto z działalności operacyjnej (I+/-II)</b>	<b>(4 189)</b>	<b>(3 459)</b>

**PRZEPIŁYWY ŚRODKÓW PIENIĘŻNYCH Z DZIAŁALNOŚCI INWESTYCYJNEJ**

<b>I. Wpływy</b>	<b>3 443</b>	<b>6 940</b>
1. Zbycie wartości niematerialnych oraz rzeczowych aktywów trwałych	175	8
2. Zbycie inwestycji w nieruchomości oraz wartości niematerialne	-	-
3. Z aktywów finansowych, w tym:	3 268	5 532
- zbycie aktywów finansowych	-	-
- dywidendy i udziały w zyskach	154	-
- spłata udzielonych pożyczek	3 028	5 532
- odsetki	87	-
- inne wpływy z aktywów finansowych	-	-
4. Inne wpływy inwestycyjne	-	1 400
<b>II. Wydatki</b>	<b>18 961</b>	<b>53 965</b>
1. Nabycie wartości niematerialnych oraz rzeczowych aktywów trwałych	6 109	1 841
2. Inwestycje w nieruchomości oraz wartości niematerialne	-	-
3. Na aktywa finansowe, w tym:	12 852	52 124
- nabycie aktywów finansowych	8 615	39 293
- udzielone pożyczki	4 237	12 831
4. Dywidendy i inne udziały w zyskach wypłacone udziałowcom (akcjonariuszom) mniejszościowym	-	-
5. Inne wydatki inwestycyjne	-	-
<b>III. Przepływy pieniężne netto z działalności inwestycyjnej (I-II)</b>	<b>(15 518)</b>	<b>(47 025)</b>

**PRZEPIŁYWY ŚRODKÓW PIENIĘŻNYCH Z DZIAŁALNOŚCI FINANSOWEJ**

<b>I. Wpływy</b>	<b>57 540</b>	<b>60 582</b>
1. Wpływ netto z wydania udziałów (emisji akcji) i innych instrumentów kapitałowych oraz dopłat do kapitału	-	-
2. Kredyty i pożyczki	48 440	60 582
3. Emisja dłużnych papierów wartościowych	9 100	-
4. Inne wpływy finansowe	-	-
<b>II. Wydatki</b>	<b>50 856</b>	<b>14 820</b>
1. Nabycie udziałów (akcji) własnych	-	-
2. Dywidendy i inne wypłaty na rzecz właścicieli	-	-
3. Inne, niż wypłaty na rzecz właścicieli, wydatki z tytułu podziału zysku	-	-
4. Spłaty kredytów i pożyczek	43 464	12 832
5. Wykup dłużnych papierów wartościowych	4 717	-
6. Z tytułu innych zobowiązań finansowych	-	-
7. Płatności zobowiązań z tytułu umów leasingu finansowego	491	721
8. Odsetki	2 184	1 267
9. Inne wydatki finansowe	-	-
<b>III. Przepływy pieniężne netto z działalności finansowej (I-II)</b>	<b>6 684</b>	<b>45 762</b>

<b>D. Przepływy pieniężne netto razem (A.III.+/-B.III+/-C.III)</b>	<b>(13 022)</b>	<b>(4 722)</b>
--	-----------------	----------------

<b>E. Bilansowa zmiana stanu środków pieniężnych, w tym:</b>	<b>(13 022)</b>	<b>(4 722)</b>
- zmiana stanu środków pieniężnych z tytułu różnic kursowych	-	-

<b>F. Środki pieniężne na początek okresu</b>	<b>26 094</b>	<b>9 897</b>
---	---------------	--------------

<b>G. Środki pieniężne na koniec okresu (F+D), w tym</b>	<b>13 072</b>	<b>5 175</b>
--	---------------	--------------

- o ograniczonej możliwości dysponowania	7 761	-
--	-------	---

**NOTY OBJAŚNIAJĄCE DO SPRAWOZDANIA JEDNOSTKOWEGO**

Korzystając z paragrafu 83 punkt 3 Rozporządzenia Ministra Finansów z 19 lutego 2009 roku w sprawie informacji bieżących i okresowych przekazywanych przez emitentów papierów wartościowych oraz warunków uznawania za równoważne informacji wymaganych przepisami prawa państwa niebędącego państwem członkowskim (Dz. U. Nr 33, poz. 259 z 2009 r.), informacje i dane, które są istotne dla właściwej oceny sytuacji majątkowej, finansowej i wyniku finansowego Jednostki dominującej zostały zawarte w Notach objaśniających do Śródrocznego Skróconego Skonsolidowanego Sprawozdania Finansowego.

**TRANSAKCJE Z PODMIOTAMI POWIĄZANYMI**

Transakcje Comp S.A. z podmiotami powiązаныmi za okres od 01.01.2012 r. do 30.06.2012 r. oraz stan wzajemnych zobowiązań i należności z podmiotami powiązаныmi na dzień 30 czerwca 2012 r. przedstawiają się następująco:

Wyszczególnienie	Sprzedaż Comp S.A. do jednostek powiązanych	Zakupy Comp S.A. od jednostek powiązanych	pozostałe transakcje z jednostkami powiązаныmi	należności Comp S.A. od jednostek powiązanych	zobowiązania Comp S.A. wobec jednostek powiązanych
<b>Transakcje z podmiotami powiązаныmi</b>	<b>4 678</b>	<b>5 627</b>	<b>1 220</b>	<b>21 083</b>	<b>10 536</b>
<b>Transakcje z jednostkami zależnymi konsolidowanymi</b>	<b>4 676</b>	<b>5 587</b>	<b>1 220</b>	<b>16 525</b>	<b>10 519</b>
<i>Pacomp Sp. z o.o.</i>	-	1 816	103	73	1 233
<i>Enigma Systemy Ochrony Informacji Sp. z o.o.</i>	403	1 129	734	9 792	964
<i>M2 Net S.A.</i>	-	26	-	-	5
<i>Safe Computing Sp. z o.o.</i>	1	-	138	4 802	-
<i>Comp Centrum Innowacji Sp. z o.o.</i>	-	-	7	-	-
<i>Meritum - Doradztwo i Szkolenia Sp. z o.o.</i>	7	491	11	-	238
<i>Big Vent S.A.</i>	7	1 678	114	851	3 117
<i>Computer Service Support Beskidy Sp. z o.o.</i>	10	1	-	1	-
<i>Insoft Sp. z o.o.</i>	7	196	-	8	41
<i>Zakłady Urzędzeń Komputerowych Elzab S.A.</i>	3 871	243	113	793	4 921
<i>Micra Metripond KFT</i>	370	7	-	205	-
<b>Transakcje z jednostkami stowarzyszonymi</b>	-	-	-	-	-
<b>Transakcje z innymi podmiotami powiązаныmi</b>	<b>2</b>	<b>40</b>	<b>-</b>	<b>4 558</b>	<b>17</b>
<i>Jacek Papaj - Prezes Zarządu</i>	-	-	-	4 558	-
<i>Andrzej Olaf Wąsowski - Wiceprezes Zarządu</i>	2	-	-	-	5
<i>WTC Waldemar Waclaw Tevnell (od 29.02.2012)*</i>	-	40	-	-	12

\* właściciel jest członkiem Rady Nadzorczej ZUK Elzab S.A.

**OPIS PODSTAWOWYCH RYZYK I ZAGROŻEŃ**

Opis podstawowych ryzyk i zagrożeń znajduje się w Notach objaśniających do Śródrocznego Skróconego Skonsolidowanego Sprawozdania Finansowego.

---

Data	Imię i nazwisko	Stanowisko / Funkcja	Podpis
29.08.2012	Jacek Papaj	Prezes Zarządu	
29.08.2012	Andrzej Olaf Wąsowski	Wiceprezes Zarządu	
29.08.2012	Krzysztof Morawski	Wiceprezes Zarządu	
29.08.2012	Andrzej Wawer	Członek Zarządu	
29.08.2012	Bogusław Łatka	Członek Zarządu	