



COMP
SPÓŁKA AKCYJNA

ul. Jutrzenki 116
02-230 Warszawa

Raport PSr 2013

Informacje zawarte w Raporcie za I półrocze 2013 r. zostały sporządzone zgodnie z Rozporządzeniem Ministra Finansów z 19 lutego 2009 roku w sprawie informacji bieżących i okresowych przekazywanych przez emitentów papierów wartościowych oraz warunków uznawania za równoważne informacji wymaganych przepisami prawa państwa niebędącego państwem członkowskim (Dz. U. Nr 33, poz. 259 z 2009 r.) oraz Międzynarodowym Standardem Rachunkowości 34 (MSR 34) „Śródroczna sprawozdawczość finansowa”.

Zarząd Spółki **Comp S.A.**
podaje do wiadomości **Śródroczne Skrócone Sprawozdanie z Działalności Grupy Kapitałowej**
zawierające skonsolidowane sprawozdanie finansowe
według **Międzynarodowych Standardów Sprawozdawczości Finansowej**
obejmujący okres od **01.01.2013 do 30.06.2013**
w walucie: **PLN**

SPIS TREŚCI

Pozycja	Strona
Wybrane dane finansowe	2
Oświadczenie o zgodności z MSSF	4
Oświadczenia osób działających w imieniu Comp S.A.	5
ŚRÓDROCZNE SKRÓCONE SKONSOLIDOWANE SPRAWOZDANIE FINANSOWE	6
Wprowadzenie do Skróconego Śródrocznego Skonsolidowanego Sprawozdania Finansowego	6
Skonsolidowane Sprawozdanie z Całkowitych Dochodów	24
Skonsolidowane Sprawozdanie z Sytuacji Finansowej	25
Sprawozdanie ze Zmian w Skonsolidowanym Kapitale Własnym	28
Skonsolidowane Sprawozdanie z Przepływów Pieniężnych	31
Noty objaśniające do Śródrocznego Skróconego Skonsolidowanego Sprawozdania Finansowego	33
Informacje dotyczące segmentów działalności	55
SPRAWOZDANIE ZARZĄDU Z DZIAŁALNOŚCI GRUPY KAPITAŁOWEJ	60
ŚRÓDROCZNE SKRÓCONE JEDNOSTKOWE SPRAWOZDANIE FINANSOWE	67
Wprowadzenie do Śródrocznego Skróconego Jednostkowego Sprawozdania Finansowego	67
Jednostkowe Sprawozdanie z Całkowitych Dochodów	74
Jednostkowe Sprawozdanie z Sytuacji Finansowej	75
Sprawozdanie ze Zmian w Kapitale Własnym	78
Jednostkowe Sprawozdanie z Przepływów Pieniężnych	81
Noty Objaśniające do Śródrocznego Skróconego Jednostkowego Sprawozdania Finansowego Comp S.A.	83

Prezentujemy Śródroczne Skrócone Skonsolidowane Sprawozdanie Finansowe oraz Śródroczne Skrócone Jednostkowe Sprawozdanie Finansowe sporządzone zgodnie z Międzynarodowym Standardem Rachunkowości („MSR”) 34 – Śródroczna Sprawozdawczość Finansowa oraz zgodnie z odpowiednimi standardami rachunkowości mającymi zastosowanie do śródrocznej sprawozdawczości finansowej przyjętymi przez Unię Europejską, opublikowanymi i obowiązującymi w czasie przygotowania Śródrocznego Sprawozdania Finansowego.

Sprawozdania zostały zatwierdzone przez Zarząd Spółki Comp S.A. w dniu 30 sierpnia 2013 r.

Sprawozdanie finansowe prezentuje dane za okres 1 stycznia 2013 r. – 30 czerwca 2013 r. i dane porównywalne za okres 1 stycznia 2012 r. – 30 czerwca 2012 r. w odniesieniu do pozycji Skonsolidowanego Sprawozdania z Całkowitego Dochodu, Sprawozdania ze Zmian w Skonsolidowanym Kapitale Własnym i Skonsolidowanego Sprawozdania z Przepływów Pieniężnych oraz stan na 30 czerwca 2013 r. i stan porównywalnych danych na 31 grudnia 2012 r. dla pozycji bilansowych (Skonsolidowane Sprawozdanie z Sytuacji Finansowej).

Wybrane dane finansowe

WYBRANE DANE SKONSOLIDOWANEGO SPRAWOZDANIA FINANSOWEGO	w tys. zł		w tys. EURO	
	I półrocze okres bieżący od 01.01.2013 do 30.06.2013	I półrocze okres porównywalny od 01.01.2012 do 30.06.2012	I półrocze okres bieżący od 01.01.2013 do 30.06.2013	I półrocze okres porównywalny od 01.01.2012 do 30.06.2012
I Przychody netto ze sprzedaży	263 024	178 165	62 417	42 174
II Zysk (strata) z działalności operacyjnej	30 312	170	7 193	40
III Zysk (strata) brutto	29 592	(2 657)	7 022	(629)
IV Zysk (strata) netto	20 525	(5 084)	4 871	(1 203)
V Zysk (strata) netto przypadający akcjonariuszom Jednostki Dominującej	18 933	(5 407)	4 493	(1 280)
VI Całkowity dochód	20 579	(5 225)	4 884	(1 237)
VII Przepływy pieniężne netto z działalności operacyjnej	30 141	(3 997)	7 153	(946)
VIII Przepływy pieniężne netto z działalności inwestycyjnej	(12 942)	(16 089)	(3 071)	(3 808)
IX Przepływy pieniężne netto z działalności finansowej	(13 547)	1 002	(3 215)	237
X Przepływy pieniężne netto, razem	3 652	(19 084)	867	(4 517)
XI Średnia ważona liczba akcji	5 206 938	4 703 094	5 206 938	4 703 094
XII Rozwodniona średnia ważona liczba akcji	5 206 938	4 703 094	5 206 938	4 703 094
XIII Zysk (strata) na jedną akcję zwykłą (w zł/EUR)	3,64	(1,15)	0,86	(0,27)
XIV Rozwodniony zysk (strata) na jedną akcję zwykłą (w zł/EUR)	3,64	(1,15)	0,86	(0,27)

WYBRANE DANE SKONSOLIDOWANEGO SPRAWOZDANIA FINANSOWEGO	w tys. zł		w tys. EURO	
	stan na 30.06.2013	stan na 31.12.2012	stan na 30.06.2013	stan na 31.12.2012
XV Aktywa razem	614 919	607 076	142 040	148 495
XVI Zobowiązania i rezerwy na zobowiązania	204 558	218 405	47 251	53 423
XVII Zobowiązania długoterminowe	34 627	32 894	7 998	8 046
XVIII Zobowiązania krótkoterminowe	169 931	185 511	39 252	45 377
XIX Kapitał własny	410 361	388 671	94 789	95 071
XX Kapitał własny przypadający akcjonariuszom Jednostki Dominującej	396 200	374 463	91 518	91 596
XXI Kapitał podstawowy (akcyjny)	14 795	14 795	3 417	3 619
XXII Liczba akcji	5 918 188	5 918 188	5 918 188	5 918 188
XXIII Rozwodniona liczba akcji	5 918 188	5 918 188	5 918 188	5 918 188
XXIV Wartość księgową na jedną akcję (w zł/EUR)	69,34	65,67	16,02	16,06
XXV Rozwodniona wartość księgową na jedną akcję (w zł/EUR)	69,34	65,67	16,02	16,06

WYBRANE DANE JEDNOSTKOWEGO SPRAWOZDANIA FINANSOWEGO	w tys. zł		w tys. EURO	
	I półrocze okres bieżący od 01.01.2013 do 30.06.2013	I półrocze okres porównywalny od 01.01.2012 do 30.06.2012	I półrocze okres bieżący od 01.01.2013 do 30.06.2013	I półrocze okres porównywalny od 01.01.2012 do 30.06.2012
I Przychody netto ze sprzedaży	191 191	129 716	45 371	30 705
II Zysk (strata) z działalności operacyjnej	18 988	(966)	4 506	(229)
III Zysk (strata) brutto	18 860	(2 262)	4 476	(535)
IV Zysk (strata) netto	14 352	(2 463)	3 406	(583)
V Całkowity dochód	14 357	(2 481)	3 407	(587)
VI Przepływy pieniężne netto z działalności operacyjnej	19 151	(4 189)	4 545	(992)
VII Przepływy pieniężne netto z działalności inwestycyjnej	(3 431)	(15 518)	(814)	(3 673)
VIII Przepływy pieniężne netto z działalności finansowej	(14 253)	6 684	(3 382)	1 582
IX Przepływy pieniężne netto, razem	1 467	(13 022)	348	(3 082)
X Średnia ważona liczba akcji	5 206 938	4 703 094	5 206 938	4 703 094
XI Rozwodniona średnia ważona liczba akcji	5 206 938	4 703 094	5 206 938	4 703 094
XII Zysk (strata) na jedną akcję zwykłą (w zł/EUR)	2,76	(0,52)	0,65	(0,12)
XIII Rozwodniony zysk (strata) na jedną akcję zwykłą (w zł/EUR)	2,76	(0,52)	0,65	(0,12)

WYBRANE DANE JEDNOSTKOWEGO SPRAWOZDANIA FINANSOWEGO	w tys. zł		w tys. EURO	
	stan na 30.06.2013	stan na 31.12.2012	stan na 30.06.2013	stan na 31.12.2012
XIV Aktywa razem	527 261	531 971	121 792	130 124
XV Zobowiązania i rezerwy na zobowiązania	146 630	165 878	33 870	40 575
XVI Zobowiązania długoterminowe	26 101	25 659	6 029	6 276
XVII Zobowiązania krótkoterminowe	120 529	140 219	27 841	34 298
XVIII Kapitał własny	380 631	366 093	87 922	89 549
XIX Kapitał podstawowy (akcyjny)	14 795	14 795	3 417	3 619
XX Liczba akcji	5 918 188	5 918 188	5 918 188	5 918 188
XXI Rozwodniona liczba akcji	5 918 188	5 918 188	5 918 188	5 918 188
XXII Wartość księgową na jedną akcję (w zł/EUR)	64,32	61,86	14,86	15,13
XXIII Rozwodniona wartość księgową na jedną akcję (w zł/EUR)	64,32	61,86	14,86	15,13

Wybrane dane finansowe prezentowane w sprawozdaniu finansowym przeliczono na walutę EUR wg średniego kursu Narodowego Banku Polskiego w następujący sposób:

Kurs EURO przyjęty do obliczania wybranych danych finansowych wynosi:

Dane w zł	okres bieżący	okres porównywalny
	stan na 30.06.2013	stan na 31.12.2012
Kurs obowiązujący na ostatni dzień okresu przyjęty do obliczenia danych z pozycji od XV do XXI	4,3292	4,0882
	01.01.2013 do 30.06.2013	od 01.01.2012 do 30.06.2012
Kurs średni obliczony jako średnia arytmetyczna kursów obowiązujących na ostatni dzień każdego miesiąca w danym okresie - przyjęty do obliczenia danych z pozycji od I do X	4,2140	4,2246

SPRAWOZDANIE FINANSOWE SPORZĄDZONE ZGODNIE Z MIĘDZYNARODOWYMI STANDARDAMI SPRAWOZDAWCZOŚCI FINANSOWEJ NA DZIEŃ 30.06.2013 R.

Oświadczenie o zgodności z MSSF

Niniejsze Śródroczne Skrócone Skonsolidowane Sprawozdanie Finansowe oraz Śródroczne Skrócone Jednostkowe Sprawozdanie Finansowe stanowiące integralną część prezentowanego Raportu zostały sporządzone zgodnie z Międzynarodowymi Standardami Sprawozdawczości Finansowej („MSSF”) oraz zgodnie z odpowiednimi MSSF przyjętymi przez UE w szczególności z Międzynarodowym Standardem Rachunkowości 34 (MSR 34) „Śródroczna sprawozdawczość finansowa”. MSSF obejmują standardy i interpretacje zaakceptowane przez Radę Międzynarodowych Standardów Rachunkowości („RMSR”) oraz Komisję ds. Interpretacji Międzynarodowej Sprawozdawczości Finansowej („IFRIC”).

Sprawozdanie obejmuje okres od 1 stycznia 2013 roku do 30 czerwca 2013 roku, oraz dane porównywalne zgodnie z MSR 34 za okres od 1 stycznia 2012 roku do 30 czerwca 2012 roku oraz na dzień 30 czerwca 2013 r. z danymi porównywalnymi na dzień 31 grudnia 2012 r.

Walutą sprawozdania jest polski złoty, ze względu na fakt, że przeważająca większość skonsolidowanych przychodów Grupy Kapitałowej Comp S.A. wyrażonych jest w tej walucie.

Podpisy wszystkich członków Zarządu Comp S.A.

Data	Imię i nazwisko	Stanowisko / Funkcja	Podpis
30.08.2013	Jacek Papaj	Prezes Zarządu	
30.08.2013	Andrzej Olaf Wąsowski	Wiceprezes Zarządu	
30.08.2013	Krzysztof Morawski	Wiceprezes Zarządu	
30.08.2013	Andrzej Wawer	Członek Zarządu	
30.08.2013	Bogusław Łatka	Członek Zarządu	

Oświadczenia osób działających w imieniu Comp S.A.

Zarząd Comp S.A. oświadcza, że wedle najlepszej wiedzy, Śródroczne Skrócone Skonsolidowane Sprawozdanie Finansowe oraz Śródroczne Skrócone Jednostkowe Sprawozdanie Finansowe stanowiące integralną część prezentowanego Raportu wraz z danymi porównywalnymi sporządzone zostały zgodnie z obowiązującymi zasadami rachunkowości oraz, że Sprawozdania te odzwierciedlają w sposób prawdziwy, rzetelny i jasny sytuację majątkową i finansową Comp S.A. Zarząd zgodnie potwierdza, że Półroczne Sprawozdanie z Działalności Grupy Kapitałowej Comp S.A. zawiera prawdziwy obraz rozwoju i osiągnięć oraz jej sytuacji finansowej w tym opis podstawowych zagrożeń i ryzyk.

Podpisy wszystkich członków Zarządu Comp S.A.

Data	Imię i nazwisko	Funkcja	Podpis
30.08.2013	Jacek Papaj	Prezes Zarządu	
30.08.2013	Andrzej Olaf Wąsowski	Wiceprezes Zarządu	
30.08.2013	Krzysztof Morawski	Wiceprezes Zarządu	
30.08.2013	Andrzej Wawer	Członek Zarządu	
30.08.2013	Bogusław Łatka	Członek Zarządu	

ŚRÓDROCZNE SKRÓCONE SKONSOLIDOWANE SPRAWOZDANIE FINANSOWE ZA I PÓŁROCZE 2013 R.

Wprowadzenie do Skróconego Śródrocznego Skonsolidowanego Sprawozdania Finansowego

A) INFORMACJE OGÓLNE

INFORMACJE O JEDNOSTCE DOMINUJĄCEJ

Nazwa Spółki	Comp Spółka Akcyjna
Siedziba	02-230 Warszawa, ul Jutrzenki 116
Sąd Rejestrowy	Sąd Rejonowy dla m.st. Warszawy, XIII Wydział Gospodarczy Krajowego Rejestru Sądowego
Nr Rejestru Przedsiębiorców	0000037706
Nr identyfikacji podatkowej REGON	522-00-01-694 012499190
Strona internetowa	www.comp.com.pl

Spółka Comp S.A. („Spółka”) jest Jednostką Dominującą sporządzającą skonsolidowane sprawozdanie finansowe.

Przedmiotem działalności podstawowej Comp S.A. wg PKD jest działalność związana z informatyką:

- działalność związana z oprogramowaniem (dział 62.01),
- działalność związana z doradztwem w zakresie informatyki (dział 62.02),
- działalność związana z zarządzaniem urządzeniami informatycznymi (dział 62.03),
- pozostała działalność usługowa w zakresie technologii informatycznych i komputerowych (dział 62.09),
- naprawa i konserwacja komputerów i urządzeń peryferyjnych (dział 95.11),
- produkcja maszyn i sprzętu biurowego z wyłączeniem komputerów i urządzeń peryferyjnych (dział 28.23),
- sprzedaż hurtowa komputerów, urządzeń peryferyjnych i oprogramowania (dział 46.51),
- sprzedaż hurtowa sprzętu elektronicznego i telekomunikacyjnego oraz części do niego (dział 46.52).

Przedmiotem działalności drugorzędnej Comp S.A. jest między innymi:

- produkcja komputerów i urządzeń peryferyjnych (dział 26.20),
- produkcja sprzętu (tele)komunikacyjnego (dział 26.30),
- produkcja pozostałych maszyn specjalnego przeznaczenia (dział 28.99),
- badania naukowe i prace rozwojowe w dziedzinie pozostałych nauk przyrodniczych i technicznych (dział 72.19),
- wynajem i dzierżawa maszyn i urządzeń biurowych, włączając komputery (dział 77.33),
- pozostałe pozaszkolne formy edukacji (dział 85.59).

Czas trwania Spółki - Jednostki Dominującej zgodnie ze statutem jest nieograniczony.

Spółka posiada oddziały samobilansujące:

- Oddział Centrum Usług, mieszczący się przy ul. Działkowej 115a w Warszawie,
- Oddział Centrum Technologii Sprzedaży, mieszczący się przy ul. Nawojowskiej 118 w Nowym Sączu,
- Oddział Centrum Bezpieczeństwa, mieszczący się przy ul. Jutrzenki 116 w Warszawie.

SKŁAD ORGANÓW SPÓŁKI DOMINUJĄCEJ

Skład osobowy Zarządu w dniu 30 czerwca 2013 r.:

- | | |
|-------------------------|-----------------------|
| • Jacek Papaj | – Prezes Zarządu, |
| • Andrzej Olaf Wąsowski | – Wiceprezes Zarządu, |
| • Krzysztof Morawski | – Wiceprezes Zarządu, |
| • Andrzej Wawer | – Członek Zarządu, |
| • Bogusław Łatka | – Członek Zarządu. |

Skład osobowy Rady Nadzorczej w dniu 30 czerwca 2013 r.:

- Robert Tomaszewski - Przewodniczący Rady Nadzorczej,
- Tomasz Marek Bogutyn - Wiceprzewodniczący Rady Nadzorczej,
- Sławomir Lachowski - Członek Rady Nadzorczej,
- Włodzimierz Kazimierz Hausner - Członek Rady Nadzorczej,
- Jacek Klimczak - Członek Rady Nadzorczej,
- Kajetan Wojnicz - Członek Rady Nadzorczej,
- Arkadiusz Orlin Jastrzębski - Członek Rady Nadzorczej.

Do dnia sporządzenia niniejszego sprawozdania skład organów spółki dominującej nie uległ zmianie.

KAPITAŁ ZAKŁADOWY JEDNOSTKI DOMINUJĄCEJ

Kapitał zakładowy Comp S.A. na dzień bilansowy wynosił 14.795.470 zł i dzieli się na 5.918.188 akcji, o wartości nominalnej po 2,50 zł każda.

KAPITAŁ ZAKŁADOWY (STRUKTURA)	
Prawo do dywidendy	od daty nabycia
Akcje zwykłe	5 918 188
Akcje własne	-
Ograniczenia praw do akcji	-
Liczba akcji razem	5 918 188
Kapitał zakładowy razem	14 795 470 zł
Wartość nominalna 1 akcji	2,50 zł

679.639 akcji Spółki Comp S.A. jest w posiadaniu Spółki Comp Centrum Innowacji Sp. z o.o. - Spółka zależna od Comp S.A. i traktowane są jako akcje własne Grupy Kapitałowej. Zgodnie z zapisami art. 362 par. 4 i art. 364 par 2 KSH. Spółka Comp Centrum Innowacji Sp. z o.o. nie może wykonywać praw z tych papierów wartościowych.

Po dniu bilansowym Spółka Comp S.A. nabyła 149.000 szt. akcji własnych Spółki, co stanowiło 2,52% kapitału zakładowego Spółki i uprawniało do 149.000 głosów na WZA Spółki, co stanowiło 2,52% udziału w głosach na WZA Spółki oraz 0% w ogólnej liczbie głosów na WZA (z akcji własnych posiadanych przez Spółkę i jednostki zależne nie jest wykonywane prawo głosu na walnym zgromadzeniu Spółki).

STRUKTURA WŁASNOŚCI KAPITAŁU PODSTAWOWEGO NA DZIEŃ BILANSOWY 30 CZERWCA 2013 ROKU WEDŁUG INFORMACJI PRZESŁANYCH DO SPÓŁKI PRZEZ AKCJONARIUSZY ORAZ INNYCH DOSTĘPNYCH PUBLICZNIE ŹRÓDEŁ.

Na dzień sporządzenia niniejszego raportu oraz na dzień jego publikacji wymienieni poniżej akcjonariusze posiadali według wiedzy Zarządu Spółki bezpośrednio, lub przez podmioty zależne, pakiety powyżej 5% głosów na Walnym Zgromadzeniu Akcjonariuszy Comp S.A.

Akcjonariat Comp S.A. na dzień 30 czerwca 2013 roku - prezentacja ilości posiadanych przez poszczególnych akcjonariuszy akcji i głosów wynikających z posiadania tych akcji

Akcjonariusz	Liczba akcji	% ogólnej liczby akcji	liczba głosów na WZ	% głosów na WZ
Jacek Papaj*	817 811	13,82%	817 811	13,82%
Comp Centrum Innowacji Sp. z o.o. **	679 639	11,48%	679 639	11,48%
Aviva OFE	598 733	10,12%	598 733	10,12%
AMPLICO OFE oraz Metlife Amplico DFE zarządzane przez AMPLICO PTE S.A.	592 898	10,02%	592 898	10,02%
AEGON OFE	571 918	9,66%	571 918	9,66%

Generali OFE	451 489	7,63%	451 489	7,63%
ING OFE	407 504	6,89%	407 504	6,89%
Pozostali akcjonariusze	1 798 196	30,38%	1 798 196	30,38%
Łącznie	5 918 188	100,00%	5 918 188	100,00%

*akcjonariusz pełni funkcję Prezesa Zarządu

** spółka zależna od Comp S.A.

Stan akcjonariatu Comp S.A. na dzień 30 czerwca 2013 roku uwzględniający brak możliwości wykonywania prawa głosu na WZ przez Comp Centrum Innowacji Sp. z o.o.

Akcjonariusz	Liczba akcji	% ogólnej liczby akcji	liczba głosów na WZ	% głosów na WZ
Jacek Papaj*	817 811	13,82%	817 811	15,61%
Comp Centrum Innowacji Sp. z o.o. **	679 639	11,48%	0	0,00%
Aviva OFE	598 733	10,12%	598 733	11,43%
AMPLICO OFE oraz Metlife Amplico DFE zarządzane przez AMPLICO PTE S.A.	592 898	10,02%	592 898	11,32%
AEGON OFE	571 918	9,66%	571 918	10,92%
Generali OFE	451 489	7,63%	451 489	8,62%
ING OFE	407 504	6,89%	407 504	7,78%
Pozostali akcjonariusze	1 798 196	30,38%	1 798 196	34,33%
Łącznie	5 918 188	100,00%	5 204 064	100,00%

*akcjonariusz pełni funkcję Prezesa Zarządu

** Spółka jest podmiotem zależnym od Comp S.A. i nie może wykonywać praw zgodnie z zapisami art. 362 par. 4 i art. 364 par. 2 KSH

Akcjonariat Comp S.A. na dzień publikacji niniejszego sprawozdania - prezentacja ilości posiadanych przez poszczególnych akcjonariuszy akcji i głosów wynikających z posiadania tych akcji

Akcjonariusz	Liczba akcji	% ogólnej liczby akcji	liczba głosów na WZ	% głosów na WZ
Comp S.A. wraz z jednostkami zależnymi*	828 639	14,00%	828 639	14,00%
Jacek Papaj**	817 811	13,82%	817 811	13,82%
Aviva OFE	598 733	10,12%	598 733	10,12%
AEGON OFE	571 918	9,66%	571 918	9,66%
AMPLICO OFE oraz Metlife Amplico DFE zarządzane przez AMPLICO PTE S.A.	570 583	9,64%	570 583	9,64%
Generali OFE	451 489	7,63%	451 489	7,63%
ING OFE	407 504	6,89%	407 504	6,89%
Pozostali akcjonariusze	1 671 511	28,24%	1 671 511	28,24%
Łącznie	5 918 188	100,00%	5 918 188	100,00%

* jednostką zależną Comp S.A. jest spółka Comp Centrum Innowacji Sp. z o.o.

**akcjonariusz pełni funkcję Prezesa Zarządu

Stan akcjonariatu Comp S.A. na dzień publikacji niniejszego sprawozdania uwzględniający brak możliwości wykonywania prawa głosu na WZ przez Comp S.A. wraz z jednostkami zależnymi.

Akcjonariusz	Liczba akcji	% ogólnej liczby akcji	liczba głosów na WZ	% głosów na WZ
Comp S.A. wraz z jednostkami zależnymi*	828 639	14,00%	0	0,00%
Jacek Papaj**	817 811	13,82%	817 811	16,07%
Aviva OFE	598 733	10,12%	598 733	11,76%
AEGON OFE	571 918	9,66%	571 918	11,24%
AMPLICO OFE oraz Metlife Amplico DFE zarządzane przez AMPLICO PTE S.A.	570 583	9,64%	570 583	11,21%
Generali OFE	451 489	7,63%	451 489	8,87%
ING OFE	407 504	6,89%	407 504	8,01%
Pozostali akcjonariusze	1 671 511	28,24%	1 671 511	32,84%
Łącznie	5 918 188	100,00%	5 089 549	100,00%

* jednostką zależną Comp S.A. jest spółka Comp Centrum Innowacji Sp. z o.o.

** Spółka jest podmiotem zależnym od Comp S.A. i nie może wykonywać praw zgodnie z zapisami art. 362 par. 4 i art. 364 par. 2 KSH

Według wiedzy Zarządu Spółki w okresie od publikacji ostatniego sprawozdania okresowego (Śródrocznego Skróconego Skonsolidowanego Sprawozdania Finansowego za 1 kwartał 2013 roku z dnia 15 maja 2013 roku – raport bieżący nr 16/2013) do dnia 30 czerwca 2013 roku nastąpiły prezentowane poniżej zmiany w stanie posiadania akcji Spółki przez podmioty posiadające bezpośrednio, lub pośrednio przez podmioty zależne powyżej 5% głosów na Walnym Zgromadzeniu Akcjonariuszy Comp S.A..

Zmiany te dotyczyły następujących akcjonariuszy:

- **Comp Centrum Innowacji Sp. z o.o.**

Według zawiadomienia, które Zarząd Spółki otrzymał od Prezesa Zarządu Spółki Comp Centrum Innowacji Sp. z o.o. z siedzibą w Warszawie, w dniu 18 czerwca 2013 roku akcjonariusz Comp Centrum Innowacji Sp. z o.o. z siedzibą w Warszawie w zbycia akcji Spółki zmniejszyła swoje zaangażowanie poniżej 12% ogólnej liczby głosów w spółce Comp S.A.

Zgodnie z raportami bieżącym Spółki numer 20/2013 oraz 21/2013 z dnia 18 czerwca 2013 roku, Comp Centrum Innowacji Sp. z o.o. zbyła – na podstawie umowy cywilnoprawnej, w celu rozliczenia transakcji nabycia od Trans Tech S.A. z siedzibą w Warszawie zorganizowanej części przedsiębiorstwa tej spółki – 34.485 akcji Spółki. Przedmiotowe akcje stanowiły 0,6% kapitału zakładowego i dawały 34.485 głosów na walnym zgromadzeniu Spółki. Po transakcji Spółka posiadała 679.639 akcji, co stanowiło 11,48% kapitału zakładowego Spółki i uprawniało do 679.639 głosów na WZA Spółki, co stanowiło 11,48% udziału w głosach na WZA Spółki oraz 0% w ogólnej liczbie głosów na WZA (z akcji własnych posiadanych przez jednostki zależne nie jest wykonywane prawo głosu na walnym zgromadzeniu Spółki).

Po okresie sprawozdawczym, według wiedzy Zarządu Spółki, do dnia publikacji niniejszego sprawozdania nastąpiły poniższe zmiany w stanie posiadania akcji Spółki przez podmioty posiadające bezpośrednio, lub pośrednio przez podmioty zależne powyżej 5% głosów na Walnym Zgromadzeniu Akcjonariuszy Comp S.A.

- **Comp S.A wraz z jednostkami zależnymi**

Na podstawie przepisu art. 362 & 1 pkt. 5 i 8 Kodeksu spółek handlowych oraz „Uchwały nr 46/2012 Zwyczajnego Walnego Zgromadzenia Comp S.A. z dnia 29 czerwca 2012 roku w sprawie udzielenia upoważnienia Zarządowi Comp S.A. do nabycia do dnia 31 grudnia 2013 roku do 469.513 akcji własnych Spółki”, w wyniku ogłoszonej w dniu 26 czerwca 2013 r. „Oferty zakupu akcji Comp S.A., Spółka nabyła 149.000 szt. akcji własnych Spółki.

Zgodnie z raportem bieżącym Spółki numer 28/2013_2 z dnia 19 lipca 2013 roku, Spółka Comp S.A. nabyła 149.000 szt. akcji własnych Spółki, co stanowiło 2,52% kapitału zakładowego Spółki i uprawniało do 149.000 głosów na WZA Spółki, co stanowiło 2,52% udziału w głosach na WZA Spółki oraz 0% w ogólnej liczbie głosów na WZA (z akcji własnych posiadanych przez Spółkę i jednostki zależne nie jest wykonywane prawo głosu na walnym zgromadzeniu Spółki).

Po transakcji Spółka wraz z jednostkami zależnymi posiada 828.639 akcji, które stanowią 14,00% kapitału zakładowego Spółki i uprawnia do 828.639 głosów na WZA Spółki, co stanowi 14,00% udziału w głosach na WZA Spółki oraz 0% w ogólnej liczbie głosów na WZA (z akcji własnych posiadanych przez Spółkę i jednostki zależne nie jest wykonywane prawo głosu na walnym zgromadzeniu Spółki).

• **AMPLICO OFE oraz AMPLICO DFE zarządzane przez AMPLICO PTE S.A.**

Według zawiadomienia, które Zarząd Spółki otrzymał od AMPLICO PTE S.A. z siedzibą w Warszawie w dniu 2 sierpnia 2013 roku akcjonariusze AMPLICO OFE oraz Metlife Amplico Dobrowolny Fundusz Emerytalny („Metlife Amplico DFE”) zarządzany przez AMPLICO PTE S.A. w wyniku sprzedaży akcji Spółki zmniejszyły swoje zaangażowanie poniżej 10% ogólnej liczby głosów w spółce Comp S.A.

Zgodnie z raportem bieżącym Spółki numer 29/2013 z dnia 2 sierpnia 2013 roku, AMPLICO oraz AMPLICO DFE przed transakcją sprzedaży akcji Spółki posiadały łącznie 592.898 sztuk akcji Spółki, co stanowiło 10,02% kapitału zakładowego Spółki i uprawniało do 592.898 głosów na WZA Spółki, co stanowiło 10,02% udziału w głosach na WZA Spółki oraz 11,32% w ogólnej liczbie głosów na WZA (po uwzględnieniu braku możliwości wykonywania prawa głosu na WZ przez Comp Centrum Innowacji Sp. z o.o.).

Zmniejszenie zaangażowania poniżej 10% nastąpiło w wyniku rozliczenia oferty wezwania do sprzedaży akcji spółki w dniu 18 lipca 2013 r.

Zgodnie z przekazanym zawiadomieniem AMPLICO oraz AMPLICO DFE aktualnie posiadają łącznie 570.583 sztuk akcji Spółki, stanowiących 9,64% kapitału zakładowego Spółki i uprawniających do 570.583 głosów na WZA Spółki, co stanowiło 9,64% udziału w głosach na WZA Spółki oraz 11,21% w ogólnej liczbie głosów na WZA (po uwzględnieniu braku wykonywania prawa głosu na walnym zgromadzeniu Spółki z akcji własnych posiadanych przez Spółkę i jednostki zależne).

Wiedza Zarządu Spółki w zakresie zmian, jakie zaszły w okresie od przekazania ostatniego raportu okresowego oparta jest na:

- publikowanych w raportach rocznych o strukturze własnych aktywów opublikowanych przez Otwarte Fundusze Emerytalne jak i informacji uzyskanych od Powszechnych Towarzystw Emerytalnych,
- listy obecności Akcjonariuszy uprawnionych do uczestnictwa w Zwyczajnym Walnym Zgromadzeniu Akcjonariuszy Comp S.A.,
- obowiązku informacyjnym Akcjonariuszy, u których zaszły zmiany w ilości posiadanych akcji Spółki.

Żadna z akcji Spółki nie daje specjalnych uprawnień kontrolnych.

Żadna z akcji Spółki nie jest objęta jakimkolwiek ograniczeniem odnośnie wykonywania prawa głosu, takim jak ograniczenie wykonywania prawa głosu przez posiadaczy określonej części lub liczby głosów, ograniczenia czasowe dotyczące wykonywania prawa głosu lub zapisy, zgodnie z którymi, przy współpracy Spółki, prawa kapitałowe związane z papierami wartościowymi są oddzielone od posiadania papierów wartościowych.

149.000 akcji własnych Spółki, będących w posiadaniu Comp S.A. (nabytych po dniu bilansowym) oraz 679.639 akcji Spółki, będących w posiadaniu Comp Centrum Innowacji Sp. z o.o. - spółki zależnej od Comp S.A., z których spółka wraz z jednostkami zależnymi nie może wykonywać praw zgodnie z zapisami art. 362 par. 4 i art. 364 par. 2 KSH.

Spółce nie są znane żadne ograniczenia związane z przenoszeniem prawa własności papierów wartościowych za wyjątkiem ograniczeń związanych z ogólnie obowiązującymi przepisami prawa.

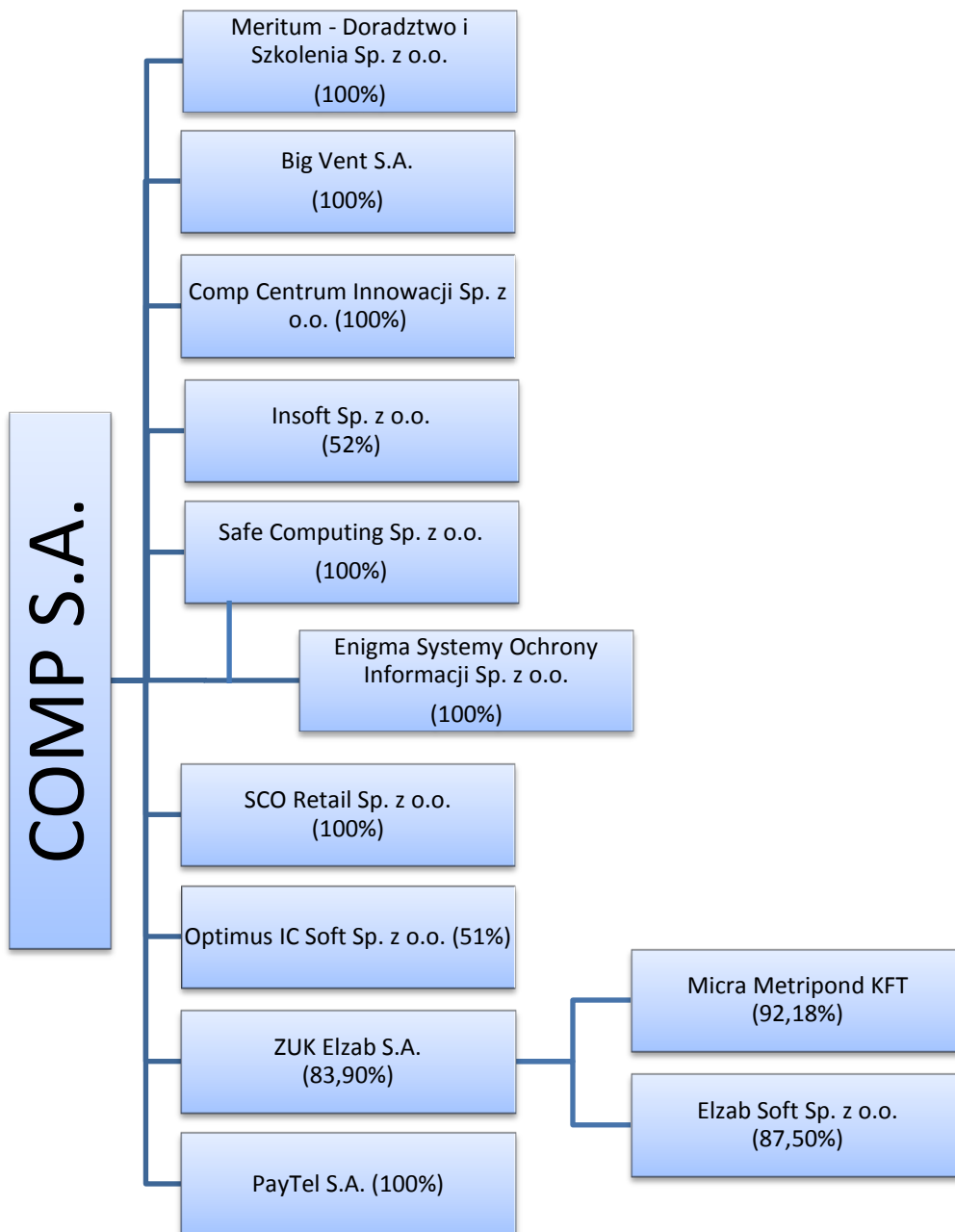
B) INFORMACJE O GRUPIE KAPITAŁOWEJ**Spółki w Grupie Kapitałowej Comp S.A. - stan na 30 czerwca 2013 roku**

	udział procentowy Comp S.A. w kapitale	Udział procentowy Comp S.A. w głosach
Enigma Systemy Ochrony Informacji Sp. z o.o.	46,13 (100,00*)	46,13 (100,00*)
Safe Computing Sp. z o.o.	100,00	100,00
Meritum - Doradztwo i Szkolenia Sp. z o.o.	100,00	100,00
Big Vent S.A.	100,00	100,00
Comp Centrum Innowacji Sp. z o.o.	100,00	100,00
Insoft Sp. z o.o.	52,00	52,00
SCO Retail Sp. z o.o.	100,00	100,00
Zakłady Urzędzeń Komputerowych Elzab S.A.	80,74 (83,91**)	80,47 (83,61**)
Micra Metripod KFT	77,34***	77,07***
Elzab Soft Sp. z o.o.	73,42***	73,16***
PayTel S.A.*****	100,00	100,00
Optimus IC Soft Sp. z o.o.*****	51,00	51,00

* wraz z udziałem pośrednim

** pośrednio wraz z akcjami własnymi ZUK Elzab S.A.

*** udział tylko pośredni

**** niekonsolidowana

***** przeznaczona do sprzedaży

Comp S.A. jest podmiotem dominującym w Grupie Kapitałowej, w skład której wg stanu na dzień 30 czerwca 2013 r. wchodziły następujące podmioty:

Spółki zależne:

Enigma Systemy Ochrony Informacji Sp. z o.o. (spółka pośrednio zależna od Comp S.A.)

Forma prawna:	Spółka z ograniczoną odpowiedzialnością
Siedziba:	02-230 Warszawa, ul. Jutrzenki 116,
Sąd Rejestrowy:	Sąd Rejonowy dla m.st. Warszawy XIII Wydział Gospodarczy Krajowego Rejestru Sądowego
Nr w Krajowym Rejestrze Sądowym:	0000160395
Statystyczny numer identyfikacyjny REGON:	011149535
Numer identyfikacji podatkowej NIP:	526-10-29-614
Strona internetowa:	www.enigma.com.pl

Przedmiotem działalności Spółki Enigma Systemy Ochrony Informacji Sp. z o.o. jest projektowanie i produkcja specjalistycznych urządzeń elektronicznych i kryptograficznych, wdrażanie i sprzedaż systemów służących do ochrony informacji oraz usługi analityczne i doradcze w zakresie bezpieczeństwa informacji.

28 czerwca 2013 r. Spółka Pacomp Sp. z o.o. została przejęta przez Spółkę Enigma Systemy Ochrony Informacji Sp. z o.o. Na skutek połączenia kapitał zakładowy Enigma Systemy Ochrony Informacji Sp. z o.o. został podwyższony o 30.000 zł w drodze utworzenia nowych 60 udziałów, każdy o wartości nominalnej 500 zł. Całą nową emisję objął Comp S.A.

Celem połączenia spółek jest koncentracja działalności związanej z wytwarzaniem środków bezpieczeństwa kwalifikowanego w jednym podmiocie.

Przed połączeniem Comp S.A. posiadał 100% udziałów w Spółce Pacomp Sp. z o.o. i 40,22% w Spółce Enigma Systemy Ochrony Informacji Sp. z o.o.

Po połączeniu spółek, Comp S.A. jest w posiadaniu 280 udziałów Spółki Enigma Systemy Ochrony Informacji Sp. z o.o. co daje 46,13% udziału w głosach na Zgromadzeniu Wspólników oraz 46,13% udziału w kapitale zakładowym. Posiadaczem pozostałych udziałów Spółki Enigma Systemy Ochrony Informacji Sp. z o.o. jest Safe Computing Sp. z o.o., której 100% udziałów jest w posiadaniu Comp S.A. Połączenie to zostało rozliczone metodą analogiczną do metody łączenia udziałów i w związku z powyższym nie miało wpływu na Śródroczne Skrócone Skonsolidowane Sprawozdanie Finansowe Grupy Kapitałowej.

Pośredni i bezpośredni udział Comp S.A. w spółce Enigma Systemy Ochrony Informacji wynosi 100%. Wyniki spółki są włączone do konsolidacji na poziomie Grupy Kapitałowej Comp S.A. z pominięciem konsolidacji na poziomie spółki Safe Computing Sp. z o.o.

Safe Computing Sp. z o.o. (spółka bezpośrednio zależna od Comp S.A.)

Forma prawna:	Spółka z ograniczoną odpowiedzialnością
Siedziba:	03-977 Warszawa, ul. Arabska 7
Sąd Rejestrowy:	Sąd Rejonowy dla m.st. Warszawy XIII Wydział Gospodarczy Krajowego Rejestru Sądowego
Nr w Krajowym Rejestrze Sądowym:	0000143739
Statystyczny numer identyfikacyjny REGON:	010738985
Numer identyfikacji podatkowej NIP:	118-00-62-321
Strona internetowa:	www.safecomp.com

Przedmiotem działalności Safe Computing Sp. z o.o. jest produkcja, wdrażanie i sprzedaż szerokiej gamy nowoczesnych technologii ochrony informacji oraz usługi doradcze w zakresie bezpieczeństwa informacyjnego.

Comp S.A. jest w posiadaniu 11.898 udziałów Spółki Safe Computing Sp. z o.o. co daje 100% udziału w głosach na Zgromadzeniu Wspólników oraz 100% udziału w kapitale zakładowym.

Meritum – Doradztwo i Szkolenie Sp. z o.o. (spółka bezpośrednio zależna od Comp S.A.)

Forma prawna:	Spółka z ograniczoną odpowiedzialnością
Siedziba:	02-230 Warszawa, ul. Jutrzenki 116
Sąd Rejestrowy:	Sąd Rejonowy dla m.st. Warszawy XIII Wydział Gospodarczy Krajowego Rejestru Sądowego
Nr w Krajowym Rejestrze Sądowym:	0000246121
Statystyczny numer identyfikacyjny REGON:	140317375
Numer identyfikacji podatkowej NIP:	526-28-97-287
Strona internetowa:	www.meritum.biz.pl

Przedmiotem działalności Spółki Meritum – Doradztwo i Szkolenia Sp. z o.o. jest doradztwo w zakresie systemów zarządzania jakością, bezpieczeństwem informacji, ochroną środowiska, BHP a także zarządzania procesami i projektami.

Comp S.A. jest w posiadaniu 100 udziałów Spółki Meritum, co daje 100% udziału w głosach na Zgromadzeniu Wspólników oraz stanowi 100% udziału w kapitale zakładowym.

Big Vent S.A. (spółka bezpośrednio zależna od Comp S.A.)

Forma prawna:	Spółka akcyjna
Siedziba:	02-230 Warszawa, ul. Jutrzenki 116
Sąd Rejestrowy:	Sąd Rejonowy dla m.st. Warszawy XIII Wydział Gospodarczy Krajowego Rejestru Sądowego
Nr w Krajowym Rejestrze Sądowym:	0000082900
Statystyczny numer identyfikacyjny REGON:	001344641
Numer identyfikacji podatkowej NIP:	521-00-87-300
Strona internetowa:	www.bigvent.pl

Przedmiotem działalności Big Vent S.A. są kompleksowe rozwiązania informatyczne oparte o systemy pamięci masowych, systemy backupu i archiwizacji danych.

Na dzień bilansowy Comp S.A. jest w posiadaniu 433.822 akcji Spółki Big Vent S.A. co daje 100% udziału w głosach na Walnym Zgromadzeniu Akcjonariuszy oraz stanowi 100% udziału w kapitale zakładowym.

Insoft Sp. z o.o. (spółka bezpośrednio zależna od Comp S.A.)

Forma prawna:	Spółka z ograniczoną odpowiedzialnością
Siedziba:	31-227 Kraków, ul. Jasna 3A
Sąd Rejestrowy	Sąd Rejonowy dla Krakowa Śródmieścia w Krakowie XI Wydział Gospodarczy Krajowego Rejestru Sądowego
Nr w Krajowym Rejestrze Sądowym	0000197667
Statystyczny numer identyfikacyjny REGON:	350576588
Numer identyfikacji podatkowej NIP:	677-00-52-651
Strona internetowa	www.insoft.com.pl

Przedmiotem działalności Spółki Insoft jest produkcja i wdrażanie oprogramowania wspomagającego działalność handlową. Spółka specjalizuje się w systemach sprzedaży detalicznej i systemach CRM wspomagających obsługę klienta. Oprogramowanie systemów sprzedaży projektowane w Insoft jest komplementarne wobec urządzeń oferowanych przez Comp S.A. i umożliwia dostarczanie klientom z sektora handlu i usług kompleksowych rozwiązań.

Comp S.A. posiada 520 udziałów Insoft Sp. z o.o. co daje 52% udział w kapitale zakładowym Insoft Sp. z o.o. oraz 52% udział w głosach na Zgromadzeniu Wspólników Insoft Sp. z o.o.

SCO Retail Sp. z o.o. (spółka bezpośrednio zależna od Comp S.A.)

Forma prawna:	Spółka z ograniczoną odpowiedzialnością
Siedziba:	05-090 Raszyn, ul. Krakowska 20A
Sąd Rejestrowy	Sąd Rejonowy dla miasta stołecznego Warszawy XII Wydział Gospodarczy Krajowego Rejestru Sądowego
Nr w Krajowym Rejestrze Sądowym	0000315124
Numer identyfikacji podatkowej:	527-25-85-230
REGON:	141568926
Strona internetowa	www.scoretail.pl

Przedmiotem działalności SCO Retail Sp. z o.o. jest sprzedaż innowacyjnych rozwiązań bazujących na technologii urządzeń samoobsługowych.

Comp S.A. posiada 1.000 udziałów Spółki SCO Retail Sp. z o.o., stanowiących 100% udziału w głosach na Zgromadzeniu Wspólników oraz 100% udziału w kapitale zakładowym.

**Zakłady Urządzeń Komputerowych Elzab S.A. (ZUK Elzab S.A.)
(spółka bezpośrednio zależna od Comp S.A.)**

Forma prawna:	Spółka akcyjna
Siedziba:	41-813 Zabrze, ul. Kruczkowskiego 39
Sąd Rejestrowy:	Sąd Rejonowy w Gliwicach, X Wydział Gospodarczy Krajowego Rejestru Sądowego
Nr w Krajowym Rejestrze Sądowym:	0000095317
Nr identyfikacji podatkowej:	648-00-00-255
REGON:	270036336
Strona internetowa:	www.elzab.com.pl

ZUK Elzab S.A. specjalizuje się w projektowaniu, produkcji i dystrybucji szerokiej gamy kas fiskalnych, urządzeń i systemów kasowych, urządzeń i akcesoriów służących do rejestracji i zarządzania sprzedażą, takich jak: wagi elektroniczne, sprawdzarki cen, drukarki niefiskalne, drukarki etykiet, szuflady kasowe, modemy kasowe i multipleksery.

W dniu 25 kwietnia 2013 roku Jednostka Dominująca zakupiła 750 sztuk akcji serii B Spółki ZUK Elzab S.A., uprzywilejowanych co do głosu 5:1.

Szczegółowe informacje o ilości akcji, głosów oraz udziale procentowym Comp S.A. w ZUK Elzab S.A. na dzień bilansowy znajduje się w tabelach poniżej.

ILOŚĆ AKCJI I UDZIAŁ PROCENTOWY W KAPITALE AKCYJNYM	Ilość akcji	Udział procentowy
Akcji zwykłe ZUK Elzab S.A. posiadane przez Comp S.A.	13 011 189	80,63%
Akcji imienne ZUK Elzab S.A. posiadane przez Comp S.A.	18 450	0,12%
Razem akcje ZUK Elzab S.A. posiadane przez Comp S.A.	13 029 639	80,75%
Akcje własne posiadane przez ZUK Elzab S.A.	510 272	3,16%
Akcje ZUK Elzab S.A. posiadane przez Comp S.A. wraz z akcjami własnymi ZUK Elzab S.A.	13 539 911	83,91%

ILOŚĆ GŁOSÓW I UDZIAŁ PROCENTOWY W GŁOSACH	Ilość głosów	Udział procentowy
Akcji zwykłe ZUK Elzab S.A. posiadane przez Comp S.A.	13 011 189	79,91%
Akcji imienne ZUK Elzab S.A. posiadane przez Comp S.A.	92 250	0,56%
Razem akcje ZUK Elzab S.A. posiadane przez Comp S.A.	13 103 439	80,47%

Opisane powyżej akcje dają łącznie 83,91 % udział w kapitale ZUK Elzab S.A. oraz 80,47% udział w głosach na WZA ZUK Elzab S.A., po uwzględnieniu akcji własnych posiadanych przez ZUK Elzab S.A., z których nie można wykonywać prawa głosu.

Spółka Zakłady Urządzeń Komputerowych Elzab S.A. sporządza sprawozdanie skonsolidowane, do którego włączone są sprawozdania spółek Micra Metripod KFT i Elzab Soft Sp. z o.o.

W dniu 14 stycznia 2013 r. ZUK Elzab S.A. zbył posiadane udziały w spółce zależnej Przedsiębiorstwo Informatyczne Orhmet Sp. z o.o.

Micra Metripond KFT (spółka bezpośrednio zależna od ZUK Elzab S.A.)

Forma prawna:	Spółka z ograniczoną odpowiedzialnością
Siedziba:	6800 Hódmezővásárhely, Bajcsy-Zsilinszky E. u 70. Pf.:140 Węgry
Sąd Rejestrowy:	Registry Court of Csongrád county
Nr w Krajowym Rejestrze Sądowym:	06-09-007361
Statystyczny numer identyfikacyjny REGON:	-
Numer identyfikacji podatkowej NIP:	12644779-2-06
Strona internetowa:	www.micra.hu

Micra Metripond KFT realizuje produkcję i sprzedaż wag kalkulacyjnych, metkujących, elektronicznych, urządzeń do krojenia wędlin. Spółka świadczy również usługi serwisowe w zakresie sprzedawanych produktów.

Spółka Zakłady Urządzeń Komputerowych Elzab S.A. posiada 92,18% udziału w spółce zależnej Micra Metripond KFT stanowiących 92,18% kapitału zakładowego oraz 92,18% udziału w głosach na Zgromadzeniu Wspólników.

Elzab Soft Sp. z o.o. (spółka bezpośrednio zależna od ZUK Elzab S.A.)

Forma prawna:	Spółka z ograniczoną odpowiedzialnością
Siedziba:	41-813 Zabrze, ul. Kruczkowskiego 39
Sąd Rejestrowy	Sąd Rejonowy w Gliwicach, X Wydział Gospodarczy Krajowego Rejestru Sądowego
Nr w Krajowym Rejestrze Sądowym	0000151637
Statystyczny numer identyfikacyjny REGON:	273856637
Numer identyfikacji podatkowej NIP:	648-22-58-880
Strona internetowa	www.elzabsoft.pl

Elzab Soft Sp. z o.o. jest spółką świadczącą usługi informatyczne dla Elzab S.A. oraz dostarczającą oprogramowanie do urządzeń fiskalnych.

Spółka Zakłady Urządzeń Komputerowych Elzab S.A. posiada 7.000 udziałów w spółce zależnej Elzab Soft Sp. z o.o. stanowiących 87,5% kapitału zakładowego oraz 87,5% udziału w głosach na Zgromadzeniu Wspólników.

Comp Centrum Innowacji Sp. z o.o. (spółka bezpośrednio zależna od Comp S.A.)

Forma prawna:	Spółka z ograniczoną odpowiedzialnością
Siedziba:	02-230 Warszawa, ul. Jutrzenki 116
Sąd Rejestrowy	Sąd Rejonowy dla m.st. Warszawy XIII Wydział Gospodarczy Krajowego Rejestru Sądowego
Nr w Krajowym Rejestrze Sądowym	0000405829
Statystyczny numer identyfikacyjny REGON:	145923703
Numer identyfikacji podatkowej NIP:	522-29-93-429

Comp Centrum Innowacji Sp. z o.o. jest spółką mającą na celu prowadzenie działalności w zakresie zarządzania innymi podmiotami (działalność holdingowa) oraz działalność w zakresie informatyki (projektowanie i produkcja sprzętu oraz oprogramowania).

Według stanu na dzień bilansowy, Spółka Comp S.A. posiadała 55.793 udziałów w spółce zależnej Comp Centrum Innowacji Sp. z o.o., o wartości nominalnej 1.000 tys. zł stanowiących 100% kapitału zakładowego oraz 100% udziału w głosach na Zgromadzeniu Wspólników.

Optimus IC Soft Sp. z o.o. (spółka bezpośrednio zależna od Comp S.A.)

Forma prawna:	Spółka z ograniczoną odpowiedzialnością
Siedziba:	Nowy Sącz 33-300, ul. Grunwaldzka 174
Sąd Rejestrowy	Sąd rejonowy dla m. Nowy Sącz
Statystyczny numer identyfikacyjny REGON:	490762569
Numer identyfikacji podatkowej NIP:	734-20-52-707

Comp S.A. poprzez posiadanie 51% udziałów o wartości nominalnej 5 tys. zł jest podmiotem dominującym w stosunku do spółki Optimus IC Soft Sp. z o.o. z siedzibą w Nowym Sączu (spółka niekonsolidowana).

Optimus IC Soft Sp. z o.o. nie prowadzi działalności od dnia 30 października 1998 roku. Wartość bilansowa udziałów w sprawozdaniu jednostkowym Comp S.A. wynosi 0 zł.

PayTel S.A. (spółka bezpośrednio zależna od Comp S.A.)

Forma prawna:	Spółka akcyjna
Siedziba:	Warszawa 00-876, ul. Ogrodowa 58
Sąd Rejestrowy	Sąd Rejonowy dla m.st. Warszawy XIII Wydział Gospodarczy
Statystyczny numer identyfikacyjny REGON:	141802150
Numer identyfikacji podatkowej NIP:	527-26-06-618
Strona internetowa	www.paytel.pl

PayTel S.A. jest spółką świadczącą specjalistyczne usługi na rynku płatności elektronicznych: obsługi płatności masowych oraz sprzedaży produktów i usług, w tym usług przedpłaconych telefonii GSM i VoIP, pobierania opłat za rachunki i przetwarzania elektronicznych transakcji płatniczych.

Na dzień bilansowy Comp S.A. posiada 39.007 sztuk akcji o wartości nominalnej 541,50 zł każda w spółce zależnej PayTel S.A. stanowiących 100% kapitału zakładowego oraz 100% udziału w głosach na Walnym Zgromadzeniu Akcjonariuszy.

Spółka jest prezentowana w sprawozdaniu finansowym jako aktywo przeznaczone do sprzedaży.

Spółka Comp S.A. posiada znaczący wpływ w następującym podmiocie stowarzyszonym:**TechLab 2000 Sp. z o.o.**

Forma prawna:	Spółka z ograniczoną odpowiedzialnością
Siedziba:	00-656 Warszawa, ul. Śniadeckich 10/1
Sąd Rejestrowy	Sąd Rejonowy w dla m. st. Warszawy, XII Wydział Gospodarczy
Nr w Krajowym Rejestrze Sądowym	0000183419
Statystyczny numer identyfikacyjny REGON:	010315701
Numer identyfikacji podatkowej NIP:	521-05-26-047
Strona internetowa	www.tl2000.com.pl

Przedmiotem działania spółki TechLab 2000 Sp. z o.o. jest projektowanie systemów i układów elektronicznych, pomiarowych, teletransmisyjnych i kryptograficznych oraz specjalistycznego oprogramowania.

Comp S.A. posiada w spółce stowarzyszonej TechLab 2000 Sp. z o.o. 450 udziałów o łącznej wartości 45 000 zł, co daje 30% udziału w kapitale zakładowym oraz udziału w głosach na Zgromadzeniu Wspólników.

Wartość udziałów TechLab 2000 Sp. z o.o. została w całości objęta odpisem aktualizującym.

Wyniki Spółek/Grup Kapitałowych z Grupy Kapitałowej Comp S.A.

WYNIKI PODMIOTÓW GRUPY KAPITAŁOWEJ COMP S.A. ZA OKRES SPRAWOZDAWCZY	I półrocze okres bieżący od 01.01.2013 do 30.06.2013		
	Sprzedaż	Zysk (strata) operacyjny	Zysk (strata) netto
Comp S.A.	191 191	18 988	14 352
Podmioty zależne konsolidowane metodą pełną:			
Enigma Systemy Ochrony Informacji Sp. z o.o.	10 865	648	466
Safe Computing Sp. z o.o.	6 243	35	(1 070)
Grupa Kapitałowa ZUK Elzab S.A.	56 617	10 461	8 764
Insoft Sp. z o.o.	2 075	425	366
SCO Retail Sp. z o.o.	149	(234)	(234)
Comp Centrum Innowacji Sp. z o.o.	383	(365)	(366)
Meritum - Doradztwo i Szkolenia Sp. z o.o.	935	38	30
Big Vent S.A.	1 858	337	307
PayTel S.A.	8 613	(2 197)	(1 889)
Computer Service Support Beskidy Sp. z o.o. (do momentu sprzedaży)	1 866	6	36

Wyniki Spółek/Grup Kapitałowych zgodne z MSSF z Grupy Kapitałowej włączone do sprawozdania skonsolidowanego

WYNIKI PODMIOTÓW GRUPY KAPITAŁOWEJ COMP S.A. ZA OKRES SPRAWOZDAWCZY	I półrocze okres bieżący od 01.01.2013 do 30.06.2013		
	Sprzedaż	Zysk (strata) operacyjny	Zysk (strata) netto
Comp S.A.	191 191	18 988	14 352
Podmioty zależne konsolidowane metodą pełną:			
Enigma Systemy Ochrony Informacji Sp. z o.o.	10 865	648	466
Safe Computing Sp. z o.o.	6 243	35	(1 070)
Grupa Kapitałowa ZUK Elzab S.A.	56 617	10 461	8 764
Insoft Sp. z o.o.	2 075	425	366
SCO Retail Sp. z o.o.	149	(234)	(234)
Comp Centrum Innowacji Sp. z o.o.	383	(365)	(366)
Meritum - Doradztwo i Szkolenia Sp. z o.o.	935	38	30
Big Vent S.A.	1 858	337	307
PayTel S.A.	-	-	(1 859)
Computer Service Support Beskidy Sp. z o.o. (do momentu sprzedaży)	1 866	6	36

Spółka Optimus IC Soft Sp. z o.o. została wyłączona z konsolidacji ze względu na fakt, że od 1998 roku nie prowadzi działalności

Do dnia sporządzenia niniejszego sprawozdania Spółka nie otrzymała z TechLab 2000 Sp. z o.o. informacji finansowych niezbędnych do wyceny tej Spółki metodą praw własności wg MSR 28. Ponieważ jednak Comp S.A. nie rozpoznaje strat w spółce stowarzyszonej, a wartość udziałów w Spółce TechLab 2000 Sp. z o.o. na dzień bilansowy wykazywana jest w wysokości 0 zł, faktyczne wyłączenie TechLab 2000 Sp. z o.o. z wyceny metodą praw własności nie ma wpływu na Śródroczne Skrócone Skonsolidowane Sprawozdanie Finansowe Grupy Kapitałowej.

Nie występują ograniczenia możliwości przekazywania funduszy Jednostce Dominującej przez jednostki zależne w formie dywidend, spłaty pożyczek, zaliczek poza ograniczeniami wynikającymi z przepisów prawa.

INWESTYCJE W UDZIAŁY I AKCJE UDZIAŁY LUB AKCJE W JEDNOSTKACH BEZPOŚREDNIO PODPORZĄDKOWANYCH COMP S.A. stan na dzień 30 czerwca 2013 r.												
Lp.	a	b	c	d	e	f	g	h	i	j	k	l
	nazwa (firma) jednostki ze wskazaniem formy prawnej	siedziba	przedmiot przedsiębiorstwa	charakter powiązania (jednostka zależna, współzależna, stowarzyszona)	zastosowana metoda konsolidacji/wyceny	data objęcia kontroli / współkontroli / uzyskania znaczącego wpływu	wartość udziałów / akcji według ceny nabycia	korekty aktualizujące wartość	jednostkowa wartość bilansowa udziałów (akcji)	procent posiadanego kapitału zakładowego	udział w ogólnej liczbie głosów na walnym zgromadzeniu	wskazanie innej niż określona w lit. j) lub k) podstawy kontroli
1	Enigma Systemy Ochrony Informacji Sp. z o.o. (Spółka sporządza sprawozdanie skonsolidowane)	ul. Jutrzenki 116 02-230 Warszawa	Działalność w zakresie oprogramowania oraz produkcja urządzeń kryptograficznych	jednostka zależna	pełna	15.06.2005	9 432	-	9 432	46,13	46,13	Udział Comp S.A. razem z udziałami pośrednimi (Safe Computing Sp. z o.o.) wynosi w pozycjach j i k 100%
2	TechLab 2000 Sp. z o.o.	ul. Śniadeckich 10 lok. 1, 00-656 Warszawa	Projektowanie układów elektronicznych, pomiarowych i teletransmisyjnych	jednostka stowarzyszona	praw własności	19.01.1998	45	(45)	0	30,00	30,00	brak
3	Safe Computing Sp. z o.o.	ul. Arabska 7 03-977 Warszawa	Dostarczanie szerokiej gamy technologii ochrony informacji	jednostka zależna	pełna	27.06.2007	58 983	-	58 983	100,00	100,00	brak
4	Meritum – Doradztwo i Szkolenia Sp. z o.o.	ul. Jutrzenki 116 02-230 Warszawa	Działalność doradczo-szkoleniowa w obszarze systemów zarządzania	jednostka zależna	pełna	10.10.2007	307	-	307	100,00	100,00	brak
5	Big Vent S.A.	ul. Jutrzenki 116 02-230 Warszawa	Działalność w zakresie kompleksowych rozwiązań informatycznych opartych o systemy pamięci masowych, backupu i archiwizacji danych	jednostka zależna	pełna	11.12.2007	9 293	-	9 293	100,00	100,00	brak
6	Insoft Sp. z o.o.	ul. Jasna 3A 31-227 Kraków	Produkcja i wdrażanie oprogramowania wspomagającego działalność handlową	jednostka zależna	pełna	14.04.2011	2 956	-	2 956	52,00	52,00	brak
7	SCO Retail Sp. z o.o.	Al. Krakowska 20A, 05-090 Raszyn	Sprzedaz rozwiązań bazujących m.in. na technologii urządzeń samoobsługowych	jednostka zależna	pełna	14.07.2011	12 630	-	12 630	100,00	100,00	brak
8	Optimus IC Soft Sp. z o.o.**	ul. Grunwaldzka 174 Nowy Sącz 33-300	Tworzenie oprogramowania komputerowego, świadczenie usług informatycznych oraz produkcja części, podzespołów i urządzeń elektrycznych	jednostka zależna	niekonsolidowana	14.04.2011	5	(5)	-	51,00	51,00	brak

	<i>nazwa (firma) jednostki ze wskazaniem formy prawnej</i>	<i>siedziba</i>	<i>przedmiot przedsiębiorstwa</i>	<i>charakter powiązania (jednostka zależna, współzależna, stowarzyszona)</i>	<i>zastosowana metoda konsolidacji</i>	<i>data objęcia kontroli / współkontroli / uzyskania znaczącego wpływu</i>	<i>wartość udziałów / akcji według ceny nabycia</i>	<i>korekty aktualizujące wartość</i>	<i>jednostkowa wartość bilansowa udziałów (akcji)*</i>	<i>procent posiadanego kapitału zakładowego</i>	<i>udział w ogólnej liczbie głosów na walnym zgromadzeniu</i>	<i>wskazanie innej niż określona w lit. j) lub k) podstawy kontroli</i>
9	PayTel S.A.	ul. Ogrodowa 58 00-876 Warszawa	Świadczenie specjalistycznych usług elektronicznych i finansowych	jednostka zależna	pełna (klasyfikowana jako aktywo przeznaczone do sprzedaży)	27.01.2012	10 069	-	10 069	100,00	100,00	brak
10	Comp Centrum Innowacji Sp. z o.o.	ul. Jutrzenki 116 02-230 Warszawa	Działalność w zakresie zarządzania innymi podmiotami (działalność holdingowa) oraz działalność w zakresie informatyki (produkcja sprzętu i oprogramowania)	jednostka zależna	pełna	06.12.2011	55 793	-	55 793	100,00	100,00	brak
11	ZUK Elzab S.A. (Spółka sporządza sprawozdanie skonsolidowane)	ul. Kruczkowskiego 39 41-813 Zabrze	Projektowanie, produkcja i dystrybucja kas fiskalnych, urządzeń i systemów kasowych, urządzeń i akcesoriów służących do rejestracji i zarządzania sprzedażą	jednostka zależna	pełna	14.04.2011	37 871	-	37 871	80,74 (83,91)*	80,47	brak
Razem:							197 384	(50)	197 334			

* pośrednio wraz z akcjami własnymi ZUK Elzab S.A.

** spółka Optimus IC Soft Sp. z o.o. została wyłączona z konsolidacji ze względu na fakt, że od 1998 roku nie prowadzi działalności

**UDZIAŁY LUB AKCJE W PODMIOTACH ZALEŻNYCH COMP S.A.
WYBRANE DANE FINANSOWE SPÓLEK**

Lp.	a	b							c			d		e	f	g	h	
		kapitał własny jednostki							zobowiązania i rezerwy na zobowiązania jednostki			należności jednostki						
		kapitał zakładowy	należne wpłaty na kapitał zakładowy (wartość ujemna)	kapitał zapasowy	pozostały kapitał własny, w tym:				- zobowiązania długoterminowe	- zobowiązania krótkoterminowe	- należności długoterminowe	- należności krótkoterminowe						
zysk (strata) z lat ubiegłych	zysk (strata) netto				aktywa jednostki, razem	przychody ze sprzedaży												
nieopłacone przez emitenta wartości udziałów / akcji w jednostce																		
otrzymane lub należne dywidendy od jednostki za ostatni rok obrotowy																		
1	Enigma Systemy Ochrony Informacji Sp. z o.o.	23 865	304	-	26 151	(2 590)	(3 214)	466	16 148	9 451	6 697	7 732	173	7 559	40 013	10 865	-	-
2	Safe Computing Sp. z o.o.	44 241	5 949	-	39 362	(1 070)	-	(1 070)	19 968	2 515	17 453	2 959	-	2 959	64 209	6 243	-	-
3	Meritum – Doradztwo i Szkolenia Sp. z o.o.	596	50	-	503	43	13	30	49	-	49	185	-	185	645	935	-	-
4	Big Vent S.A.	3 926	2 603	-	851	472	126	307	1 444	44	1 400	1 513	-	1 513	5 370	1 858	-	-
5	Insoft Sp. z o.o.	3 095	50	-	2 679	366	-	366	512	256	256	667	-	667	3 607	2 075	-	79
6	SCO Retail Sp. z o.o.	3 684	50	-	3 874	(240)	(6)	(234)	68	-	68	1 414	-	1 414	3 752	149	-	-
7	Comp Centrum Innowacji Sp. z o.o.	55 167	55 793	-	-	(626)	(260)	(366)	8 591	-	8 591	369	-	369	63 758	383	-	-
8	PayTel S.A.	1 726	21 122	-	-	(19 396)	(17 689)	(1 889)	24 004	381	23 623	13 109	-	13 109	25 730	8 613	-	-
9	ZUK Elzab S.A. (dane skonsolidowane)	56 341	22 143	-	16 711	17 487	4 679	8 781	21 135	2 673	18 462	14 705	-	14 705	77 476	56 617	-	-

PODSTAWY SPORZĄDZENIA ŚRÓDROCZNEGO SKRÓCONEGO SKONSOLIDOWANEGO SPRAWOZDANIA FINANSOWEGO

Grupa zastosowała dla niniejszego skonsolidowanego sprawozdania finansowego Międzynarodowe Standardy Sprawozdawczości Finansowej dla okresu bieżącego i porównywalnego.

Informacje zawarte w Raporcie za I półrocze 2013 r. zostały sporządzone zgodnie z Rozporządzeniem Ministra Finansów z 19 lutego 2009 roku w sprawie informacji bieżących i okresowych przekazywanych przez emitentów papierów wartościowych oraz warunków uznawania za równoważne informacji wymaganych przepisami prawa państwa niebędącego państwem członkowskim (Dz. U. Nr 33, poz. 259 z 2009 r.) oraz Międzynarodowym Standardem Rachunkowości 34 (MSR 34) „Śródroczna sprawozdawczość finansowa.

Grupa Kapitałowa Comp S.A. w Śródrocznym Skonsolidowanym Sprawozdaniu Finansowym za I półrocze 2013 r. nie zdecydowała o wcześniejszym zastosowaniu standardów lub interpretacji, przed ich datą wejścia w życie.

Zasady rachunkowości i metody obliczeniowe stosowane przez Grupę Kapitałową nie uległy w I półroczu 2013 roku zmianom, które miałyby istotny wpływ na sprawozdanie finansowe i wynik finansowy okresu w stosunku do okresów porównywalnych, poza zmianą wynikającą z nowelizacji MSR1, polegającą na prezentacji składników innego całkowitego dochodu w podziale na składniki, które w przyszłości zostaną przeklasyfikowane do Sprawozdania z Całkowitych Dochodów oraz te składniki, które w przyszłości nie będą reklasyfikowane. Poza charakterem prezentacyjnym nowelizacja nie miała istotnego wpływu na sprawozdawczość Grupy.

Opis przyjętych zasad rachunkowości Grupy Kapitałowej Comp S.A. został zaprezentowany w Rocznym Skonsolidowanym Sprawozdaniu Finansowym Grupy za rok 2012 opublikowanym w dniu 26 kwietnia 2013 r. Zasady rachunkowości są stosowane w sposób ciągły.

Skonsolidowane sprawozdanie finansowe sporządzone zostało zgodnie z zasadą kosztu historycznego, która została zweryfikowana dla środków trwałych, wartości niematerialnych oraz instrumentów finansowych.

Niniejsze Śródroczne Skrócone Skonsolidowane Sprawozdanie Finansowe zostało sporządzone przy założeniu kontynuowania działalności gospodarczej przez Comp S.A. i spółek Grupy Kapitałowej.

Dane finansowe są wyrażone w tysiącach złotych, o ile nie zaznaczono inaczej.

Poniższe podmioty Grupy Kapitałowej:

- Enigma Systemy Ochrony Informacji Sp. z o.o.
- Safe Computing Sp. z o.o.
- Meritum – Doradztwo i Szkolenia Sp. z o.o.
- Big Vent S.A.
- ZUK Elzab S.A.

prowadzą swoje księgi rachunkowe zgodnie z Międzynarodowymi Standardami Sprawozdawczości Finansowej.

Spółki Insoft Sp. z o.o., SCO Retail Sp. z o.o., TechLab 2000 Sp. z o.o. oraz PayTel S.A. prowadzą księgi rachunkowe zgodnie z wymogami Polskich Standardów Rachunkowości („PSR”) zdefiniowane przez Ustawę o rachunkowości („Ustawa”). Sprawozdania finansowe tych podmiotów sporządzane dla celów konsolidacji Grupy zawierają szereg korekt niezawartych w księgach rachunkowych, wprowadzonych w celu doprowadzenia sprawozdań finansowych do zgodności ze standardami i interpretacjami wydanymi przez Komitet Międzynarodowych Standardów Rachunkowości oraz Komitet do Spraw Interpretacji Międzynarodowych Standardów Sprawozdawczości Finansowej.

Dla celów konsolidacji Spółki sporządzają sprawozdania z całkowitych dochodów w układzie kalkulacyjnym.

W swoich sprawozdaniach finansowych Spółki wykazują zdarzenia gospodarcze zgodnie z ich treścią ekonomiczną. Skonsolidowane Sprawozdanie z Całkowitych Dochodów prezentowane jest w układzie kalkulacyjnym. Okres sprawozdawczy wszystkich spółek Grupy Kapitałowej pokrywa się z okresem sprawozdawczym Jednostki Dominującej.

Wynik finansowy Grupy Kapitałowej za I półrocze roku obrotowego obejmuje wszystkie osiągnięte i przypadające na jej rzecz przychody oraz związane z tymi przychodami koszty zgodnie z zasadami memoriału, współmierności przychodów i kosztów oraz ostrożnej wyceny.

ZAKRES I METODA KONSOLIDACJI

Przy sporządzaniu skonsolidowanego sprawozdania Grupy Kapitałowej za I półrocze 2013 r. zastosowano metodę pełną konsolidacji w przypadku następujących podmiotów zależnych:

- Pacomp Sp. z o.o. (do momentu połączenia ze spółką Enigma Systemy Ochrony Informacji Sp. z o.o.),
- Enigma Systemy Ochrony Informacji Sp. z o.o.,
- Safe Computing Sp. z o.o.,
- Meritum – Doradztwo i Szkolenia Sp. z o.o.,
- Big Vent S.A.,
- Computer Service Support Beskidy Sp. z o.o. (do momentu sprzedaży),
- Insoft Sp. z o.o.,
- SCO Retail Sp. z o.o.,
- ZUK Elzab S.A. (spółka sporządza sprawozdanie skonsolidowane),
- Elzab Soft Sp. z o.o. (spółka zależna od spółki ZUK Elzab S.A.),
- Micra Metripond KFT (spółka zależna od spółki ZUK Elzab S.A.),
- Comp Centrum Innowacji Sp. z o.o.,
- PayTel S.A.

Konsolidacja metodą pełną jednostek zależnych została dokonana z zachowaniem następujących zasad:

- wszystkie odpowiednie pozycje aktywów i pasywów jednostek zależnych i Jednostki Dominującej zostały zsumowane w pełnej wysokości bez względu na to, w jakiej części Jednostka Dominująca jest właścicielem jednostki zależnej;
- wszystkie odpowiednie pozycje przychodów i kosztów jednostek zależnych i Jednostki Dominującej zostały zsumowane w pełnej wysokości bez względu na to, w jakiej części Jednostka Dominująca jest właścicielem jednostki zależnej;
- po dokonaniu sumowania dokonano korekt i wyłączeń konsolidacyjnych;
- uzyskany w wyniku sumowania zysk/stratę netto powiększono o stratę lub pomniejszono o zysk udziałowców niekontrolujących;
- różnica pomiędzy wyceną metodą praw własności a wartością godziwą akcji dających znaczący wpływ na moment objęcia kontroli odnoszona jest w Sprawozdanie z Całkowitych Dochodów w przychody lub koszty finansowe;
- wartość firmy powstała w wyniku połączenia stanowi różnicę pomiędzy wartością godziwą płatności, wartością godziwą uprzednio posiadanych udziałów oraz udziałem udziałowców niekontrolujących w aktywach netto przejmowanej jednostki a wartością godziwą aktywów netto spółki przejmowanej na dzień, w którym następowało przejście kontroli.

Ze skonsolidowanego sprawozdania finansowego wyłączono wszystkie istotne:

- kapitały własne jednostek zależnych powstałe przed objęciem kontroli;
- wartość udziałów posiadanych przez Jednostkę Dominującą;
- wzajemne należności i zobowiązania oraz inne rozrachunki o podobnym charakterze;
- przychody i koszty dotyczące operacji gospodarczych dokonywanych między jednostkami objętymi konsolidacją;
- niezrealizowane z punktu widzenia Grupy Kapitałowej zyski lub straty powstałe na operacjach dokonywanych między jednostkami objętymi konsolidacją, a zawarte w wartości podlegających konsolidacji aktywów i pasywów;
- dywidendy naliczone lub wypłacone przez jednostki zależne Jednostce Dominującej i innym jednostkom objętym konsolidacją.

Wyłączenia z konsolidacji

Z konsolidacji wyłączona jest spółka Optimus IC Soft Sp. z o.o., która nie prowadzi działalności.

W związku z tym, że straty podmiotu stowarzyszonego przekraczające wartość udziału jednostki dominującej w tym podmiocie nie były rozpoznawane, wartość udziałów w Spółce TechLab 2000 Sp. z o.o. na koniec I półrocza 2013 r. jest wykazywana w wysokości 0 zł, a wyniki tej Spółki nie zostały wprowadzone do sprawozdania skonsolidowanego.

Zmiany w składzie Grupy Kapitałowej

W okresie między końcem roku 2012 a końcem I półrocza 2013 r. nastąpiły wymienione niżej zmiany w składzie Grupy Kapitałowej Comp S.A.

W dniu 14 stycznia 2013 r. ZUK Elzab S.A. zbyła posiadane udziały w spółce zależnej Przedsiębiorstwo Informatyczne Orhmet Sp. z o.o. Spółka była wyłączona z konsolidacji.

W dniu 23 maja 2013 r. została zawarta umowa sprzedaży udziałów spółki Computer Service Support Beskidy Sp. z o.o. Spółka Comp S.A. sprzedała 592 udziały w spółce Computer Service Support Beskidy Sp. z o.o. o wartości nominalnej 100 zł każdy za cenę 1.250 tys. zł. Płatność za udziały została dokonana w momencie sprzedaży. Na dzień bilansowy spółka Comp S.A. nie posiada udziałów Computer Service Support Beskidy Sp. z o.o.

28 czerwca 2013 r. Spółka Pacomp Sp. z o.o. została przejęta przez Spółkę Enigma Systemy Ochrony Informacji Sp. z o.o. Na skutek połączenia kapitał zakładowy Enigma Systemy Ochrony Informacji Sp. z o.o. został podwyższony o 30.000 zł w drodze utworzenia nowych 60 udziałów o wartości nominalnej 500 zł.

Po połączeniu spółek, Comp S.A. jest w posiadaniu 280 udziałów Spółki Enigma Systemy Ochrony Informacji Sp. z o.o. co daje 46,13% udziału w głosach na Zgromadzeniu Wspólników oraz 46,13% udziału w kapitale zakładowym. Posiadaczem pozostałych udziałów Spółki Enigma Systemy Ochrony Informacji Sp. z o.o. jest Safe Computing Sp. z o.o., której 100% udziałów jest w posiadaniu Comp S.A. Połączenie to zostało rozliczone metodą analogiczną do metody łączenia udziałów i w związku z powyższym nie miało wpływu na Śródroczne Skrócone Skonsolidowane Sprawozdanie Finansowe Grupy Kapitałowej.

Skonsolidowane Sprawozdanie z Całkowitych Dochodów

TREŚĆ	I półrocze okres bieżący od 01.01.2013 do 30.06.2013	I półrocze okres porównywalny od 01.01.2012 do 30.06.2012
<u>DZIAŁALNOŚĆ KONTYNUOWANA</u>		
A Przychody ze sprzedaży	263 024	178 165
I Przychody ze sprzedaży towarów, materiałów	78 580	57 731
II Przychody ze sprzedaży produktów i usług	184 444	120 434
B Koszt własny sprzedaży	175 526	121 168
I Koszt własny sprzedaży towarów materiałów	66 279	45 699
II Koszt własny sprzedaży produktów i usług	109 247	75 469
C Zysk / (strata) brutto ze sprzedaży (A-B)	87 498	56 997
D Pozostałe przychody operacyjne	4 272	2 662
I Zysk na sprzedaży niefinansowych aktywów trwałych	3	61
II Inne przychody operacyjne	4 269	2 601
E Koszty sprzedaży i dystrybucji	26 602	22 561
F Koszty ogólnego zarządu	31 356	35 629
G Pozostałe koszty operacyjne	3 500	1 299
I Strata na sprzedaży niefinansowych aktywów trwałych	-	-
II Inne koszty operacyjne	3 500	1 299
H Zysk / (strata) z działalności operacyjnej (C+D-E-F-G)	30 312	170
I Przychody finansowe	1 754	514
I Zysk ze sprzedaży inwestycji	-	-
II Inne przychody finansowe	1 754	514
J Koszty finansowe	2 474	3 442
I Strata ze sprzedaży inwestycji	64	-
II Inne koszty finansowe	2 410	3 442
K. Udział w stratach/zyskach jednostek stowarzyszonych	-	101
L Zysk / (strata) brutto (H+I-J+K)	29 592	(2 657)
M Podatek dochodowy	7 468	1 021
I Bieżący	7 452	201
II Odroczony	16	820
N Zysk / (strata) netto z działalności gospodarczej (L-M)	22 124	(3 678)
<u>DZIAŁALNOŚĆ ZANIECHANA</u>		
O Zysk / (strata) za rok obrotowy na działalności zaniechanej	(1 599)	(1 406)
P Zysk / (strata) netto (N+O)	20 525	(5 084)
z tego		
Przypadający/a na udziałowców niekontrolujących	1 592	323
Przypadający/a na akcjonariuszy Spółki Comp S.A.	18 933	(5 407)
<u>Inne składniki całkowitego dochodu</u>		
<i>które nie zostaną następnie przeklasyfikowane na zyski lub straty</i>		
Skutki aktualizacji majątku trwałego	12	(24)
Rozwiązanie rezerwy z tytułu różnicy w amortyzacji bilansowej i podatkowej w wyniku wyceny środków trwałych	10	15
<i>które zostaną następnie przeklasyfikowane na zyski lub straty po spełnieniu określonych warunków</i>		
Różnice kursowe z przeliczenia jednostek zagranicznych	30	(28)
Udział w innych składnikach pełnego dochodu jednostek stowarzyszonych	-	(104)
Pozostałe	2	-
Q Inne składniki całkowitego dochodu razem	54	(141)

R Calkowite dochody ogółem (P+Q)	20 579	(5 225)
z tego:		
Przypadający/e na udziałowców niekontrolujących	1 592	323
Przypadający/e na akcjonariuszy Spółki Comp S.A.	18 987	(5 548)
Zysk / (strata) netto przypadający/a na akcjonariuszy Spółki Comp S.A.	18 933	(5 407)
Średnia ważona liczba akcji	5 206 938	4 703 094
Zysk / (strata) na jedną akcję (w zł)	3,64	(1,15)
Rozwodniona średnia ważona liczba akcji	5 206 938	4 703 094
Rozwodniony/a zysk / (strata) na jedną akcję (w zł)	3,64	(1,15)

Skonsolidowane Sprawozdanie z Sytuacji Finansowej

AKTYWA	<i>stan na 30.06.2013</i>	<i>stan na 31.12.2012</i>
Aktywa razem	614 919	607 076
A Aktywa trwałe	365 439	366 265
I Rzeczowe aktywa trwałe	43 881	42 639
1 Środki trwałe	43 515	41 263
a) Grunty (w tym prawo użytkowania wieczystego gruntu)	344	61
b) Budynki, lokale i obiekty inżynierii lądowej i wodnej	20 555	21 148
c) Urządzenia techniczne i maszyny	8 083	6 320
d) Środki transportu	7 386	7 489
e) Środki trwałe serwisowe	2 000	1 773
f) Inne środki trwałe	5 147	4 472
2 Środki trwałe w budowie	366	1 376
II Wartości niematerialne	296 636	289 252
1 Koszty prac rozwojowych	28 938	27 090
- koszty zakończonych prac rozwojowych	6 906	7 066
- koszty niezakończonych prac rozwojowych	22 032	20 024
2 Wartość firmy	106 015	98 911
3 Wartość firmy konsolidacji	112 428	112 428
4 Nabyte koncesje, patenty, licencje i podobne wartości, w tym:	12 651	14 198
- oprogramowanie komputerowe	12 105	13 534
5 Znaki firmowe	36 237	36 237
6 Inne wartości niematerialne	367	388
III Nieruchomości inwestycyjne	-	-
IV Inwestycje w jednostkach stowarzyszonych (wycena metodą praw własności)	-	-
V Inwestycje w udziały i akcje	-	-
VI Aktywa z tytułu odroczonego podatku dochodowego	8 257	8 535
VII Aktywa finansowe długoterminowe	4 243	3 574
1 Pożyczki udzielone długoterminowe	566	6
2 Obligacje pożyczkowe	2 036	1 980
3 Środki pieniężne niepłynne	1 467	1 428
4 Pozostałe inwestycje	174	160
VIII Należności z tytułu leasingu finansowego długoterminowe	-	-
IX Pozostałe należności długoterminowe	342	427
X Umowy o budowę - część długoterminowa	9 583	21 758
XI Pozostałe aktywa długoterminowe	2 497	80
B Aktywa obrotowe	249 480	240 811
I Zapasy	48 130	52 455
1 Towary	20 028	19 183
2 Materiały	16 871	18 192
3 Produkty gotowe	7 385	11 449

4 Półprodukty i produkty w toku	3 846	3 631
II Należności handlowe	90 550	95 263
1 Należności do 12 miesięcy	90 272	95 057
2 Należności powyżej 12 miesięcy	278	206
III Pozostałe należności krótkoterminowe	10 132	8 894
1 Należności z tytułu sprzedaży składników niefinansowego majątku trwałego	126	81
2 Kaucje, gwarancje i wadia	940	360
3 Należności z tytułu dywidend	-	-
4 Zaliczki przekazane	1 407	722
5 Pozostałe należności	7 607	7 715
6 Dochodzone na drodze sądowej i spornej	52	16
IV Należności z tytułu leasingu finansowego - krótkoterminowe	-	-
V Umowy o budowę - część krótkoterminowa	13 364	853
VI Bieżące aktywa podatkowe	2 795	3 429
1 Z tytułu podatków, dotacji, ceł, ubezpieczeń społecznych i zdrowotnych oraz innych świadczeń	2 339	1 825
2 Z tytułu podatku dochodowego od osób prawnych	456	1 604
VII Aktywa finansowe krótkoterminowe	4 173	3 713
1 Pożyczki krótkoterminowe	4 173	3 713
VIII Pozostałe aktywa krótkoterminowe	11 329	13 111
1 Rozliczenia międzyokresowe czynne	9 858	12 804
2 Pozostałe krótkoterminowe rozliczenia międzyokresowe	988	198
3 Produkcja w toku do 6 miesięcy	483	109
IX Środki pieniężne i ekwiwalenty środków pieniężnych	38 467	34 815
1 Środki pieniężne w banku i kasie	16 068	15 995
2 Lokaty krótkoterminowe (do 3 miesięcy)	12 388	18 807
3 Inne płynne aktywa pieniężne	10 011	13
X Aktywa przeznaczone do sprzedaży	30 540	28 278
1 Rzeczowe aktywa trwałe Suchy Las	3 149	3 149
2 Aktywa PayTel S.A.	27 391	25 129

PASYWA	<i>stan na 30.06.2013</i>	<i>stan na 31.12.2012</i>
Pasywa razem	614 919	607 076

A Kapitał własny	410 361	388 671
I Kapitał podstawowy	14 795	14 795
II Kapitał z nadwyżki wartości emisyjnej ponad wartość nominalną	290 516	290 516
III Należne wpłaty na poczet kapitału	-	-
IV Akcje własne	(50 719)	(53 294)
V Kapitał rezerwowý z aktualizacji wyceny	506	374
1 Kapitał z aktualizacji wyceny	587	446
2 Odroczonego podatek dochodowy od kapitału z aktualizacji	(81)	(72)
VI Różnice kursowe z przeliczenia jednostek zagranicznych	(34)	(64)
VII Zyski zatrzymane	141 136	122 136
1 Kapitał do wykorzystania celowego	29 241	25 346
a) Kapitał zapasowy tworzony ustawowo	4 970	7 075
b) Kapitał rezerwowý	24 271	18 271
2 Kapitał do dyspozycji akcjonariuszy	111 895	96 790
a) Kapitał zapasowy z zysku netto	94 806	93 733
b) Niepodzielony wynik finansowy z lat ubiegłych	(1 844)	14 820
c) Wynik finansowy roku bieżącego	18 933	(11 763)
VIII Kapitały udziałowców niekontrolujących	14 161	14 208
B Zobowiązania długoterminowe	34 627	32 894
I Długoterminowe kredyty bankowe i pożyczki	20 627	17 864
1 Zobowiązania długoterminowe z tytułu kredytów	20 627	17 857

2 Zobowiązania długoterminowe z tytułu pożyczek	-	7
II Rezerwy długoterminowe	605	605
1 Rezerwy z tytułu świadczeń pracowniczych	577	577
2 Pozostałe rezerwy długoterminowe	28	28
III Rezerwa z tytułu odroczonego podatku dochodowego	10 736	11 158
IV Pozostałe zobowiązania długoterminowe	11	12
V Zobowiązania długoterminowe z tytułu leasingu finansowego	2 198	2 387
VI Zobowiązania finansowe długoterminowe	-	-
VII Rozliczenia międzyokresowe długoterminowe	450	868
C Zobowiązania krótkoterminowe	169 931	185 511
I Krótkoterminowe kredyty bankowe i pożyczki	57 570	69 501
1 Zobowiązania krótkoterminowe z tytułu kredytów	57 317	69 159
2 Zobowiązania krótkoterminowe z tytułu pożyczek	253	342
II Rezerwy krótkoterminowe	18 927	15 491
1 Rezerwy z tytułu świadczeń pracowniczych	7 067	5 370
2 Pozostałe rezerwy krótkoterminowe	11 860	10 121
III Zobowiązania handlowe	48 948	61 169
1 Zobowiązania z tytułu dostaw i usług w okresie spłaty do 12 miesięcy	48 558	60 219
2 Zaliczki otrzymane na dostawy w okresie spłaty do 12 miesięcy	333	950
3 Zobowiązania z tytułu dostaw i usług w okresie spłaty powyżej 12 miesięcy	57	-
IV Bieżące zobowiązania budżetowe	10 379	7 038
1 Z tytułu podatku dochodowego od osób prawnych CIT	2 624	274
2 Z tytułu podatku dochodowego od osób prawnych PIT	757	859
3 Z tytułu podatku VAT	4 167	3 657
4 Zobowiązania do ZUS	2 456	2 210
5 Pozostałe zobowiązania publiczno-prawne	375	38
V Zobowiązania krótkoterminowe z tytułu leasingu finansowego	3 169	3 166
VI Pozostałe zobowiązania finansowe krótkoterminowe	15	11
1 Inne zobowiązania finansowe	9	11
2 Fundusze wydzielone	6	-
VII Pozostałe zobowiązania krótkoterminowe	8 040	10 222
1 Zobowiązania z tytułu wynagrodzeń	216	49
2 Pozostałe zobowiązania	245	2 471
3 Rozliczenia międzyokresowe kosztów	5 342	5 170
4 Rozliczenia międzyokresowe przychodów	2 237	2 532
VIII Zobowiązania bezpośrednio związane z aktywami przeznaczonymi do sprzedaży	22 883	18 913
Wartość księgowa	410 361	388 671
Liczba akcji	5 918 188	5 918 188
Wartość księgowa na jedną akcję (w zł)	69,34	65,67
Rozwodniona liczba akcji	5 918 188	5 918 188
Rozwodniona wartość księgowa na jedną akcję (w zł)	69,34	65,67

Sprawozdanie ze Zmian w Skonsolidowanym Kapitale Własnym

I półrocze okres bieżący od 01.01.2013 do 30.06.2013	<i>Kapitał podstawowy</i>	<i>Kapitał z nadwyżki wartości emisyjnej ponad wartość nominalną</i>	<i>Akcje własne</i>	<i>Kapitał rezerwowy z aktualizacji wyceny</i>	<i>Różnice kursowe z przeliczenia jednostek zagranicznych</i>	<i>Zyski zatrzymane</i>	<i>Razem</i>	<i>Kapitał udziałowców niekontrolujący ch</i>	<i>Kapitał własny ogółem</i>
Stan na początek okresu (BO)	14 795	290 516	(53 294)	374	(64)	122 136	374 463	14 208	388 671
- zysk/(strata) netto za rok poprzedni	-	-	-	-	-	-	-	-	-
- pozostałe całkowite dochody za rok poprzedni	-	-	-	-	-	-	-	-	-
Zwiększenia	-	-	-	137	41	19 126	19 304	1 592	20 896
- wynik przeszacowania majątku - lata ubiegłe	-	-	-	-	-	181	181	-	181
- pozostałe	-	-	-	120	-	-	120	-	120
Zwiększenia całkowitego dochodu	-	-	-	17	41	18 945	19 003	1 592	20 595
- różnice kursowe z przeliczenia jednostek zagranicznych	-	-	-	-	41	-	41	-	41
- przeszacowanie środków trwałych	-	-	-	17	-	-	17	-	17
- rozwiązanie rezerwy z tytułu różnicy w amortyzacji bilansowej i podatkowej w wyniku wyceny środków trwałych	-	-	-	-	-	10	10	-	10
- zysk netto bieżącego okresu	-	-	-	-	-	18 933	18 933	1 592	20 525
- pozostałe	-	-	-	-	-	2	2	-	2
Zmniejszenia	-	-	(2 575)	5	11	126	(2 433)	1 639	(794)
- zbycia akcji własnych	-	-	(2 575)	-	-	-	(2 575)	-	(2 575)
- wypłata dywidendy	-	-	-	-	-	-	-	73	73
- pozostałe	-	-	-	-	-	126	126	1 566	1 692
Zmniejszenia całkowitego dochodu	-	-	-	5	11	-	16	-	16
- różnice kursowe z przeliczenia jednostek zagranicznych	-	-	-	-	11	-	11	-	11
- sprzedaży i likwidacji przeszacowanych środków trwałych	-	-	-	5	-	-	5	-	5
Stan na koniec okresu (BZ)	14 795	290 516	(50 719)	506	(34)	141 136	396 200	14 161	410 361
Całkowite dochody w tym:	-	-	-	12	30	18 945	18 987	1 592	20 579
- zysk/(strata) netto za okres bieżący	-	-	-	-	-	18 933	18 933	1 592	20 525
- pozostałe całkowite dochody za okres bieżący	-	-	-	12	30	12	54	-	54

Dane porównywalne:

I półrocze 2012 okres porównywalny od 01.01.2012 do 30.06.2012	<i>Kapitał podstawowy</i>	<i>Kapitał z nadwyżki wartości emisyjnej ponad wartość nominalną</i>	<i>Akcje własne</i>	<i>Kapitał rezerwowy z aktualizacji wyceny</i>	<i>Różnice kursowe z przeliczenia jednostek z zagranicznych</i>	<i>Zyski zatrzymane</i>	<i>Razem</i>	<i>Kapitał udziałowców niekontrolujących</i>	<i>Kapitał własny ogółem</i>
Stan na początek okresu (BO)	14 795	290 516	(53 294)	453	(53)	127 530	379 947	23 677	403 624
- zysk/(strata) netto za rok poprzedni	-	-	-	-	-	36 950	36 950	(8 178)	28 772
- pozostałe całkowite dochody za rok poprzedni	-	-	-	259	(55)	21	225	-	225
Zwiększenia	-	-	-	37	28	127	192	338	530
- wynik przeszacowania majątku - lata ubiegłe	-	-	-	-	-	112	112	-	112
- pozostałe	-	-	-	-	-	-	-	15	15
Zwiększenia całkowitego dochodu	-	-	-	37	28	15	80	323	403
- różnice kursowe z przeliczenia jednostek zagranicznych	-	-	-	-	28	-	28	-	28
- przeszacowanie środków trwałych	-	-	-	37	-	-	37	-	37
- zysk netto bieżącego okresu	-	-	-	-	-	-	-	323	323
- pozostałe	-	-	-	-	-	15	15	-	15
Zmniejszenia	-	-	-	61	-	5 571	5 632	143	5 775
- dywidenda udziałowców niekontrolujących	-	-	-	-	-	-	-	143	143
- pozostałe	-	-	-	-	-	60	60	-	60
Zmniejszenia całkowitego dochodu	-	-	-	61	-	5 511	5 572	-	5 572
- udział w innych składnikach całkowitego dochodu jednostek stowarzyszonych	-	-	-	-	-	104	104	-	104
- sprzedaży i likwidacji przeszacowanych środków trwałych	-	-	-	60	-	-	60	-	60
- aktualizacji wyceny przeszacowanych środków trwałych	-	-	-	1	-	-	1	-	1
- strata netto bieżącego okresu	-	-	-	-	-	5 407	5 407	-	5 407
Stan na koniec okresu (BZ)	14 795	290 516	(53 294)	429	(25)	122 086	374 507	23 872	398 379
Całkowite dochody w tym:	-	-	-	(24)	(28)	(5 496)	(5 548)	323	(5 225)
- zysk/(strata) netto za okres bieżący	-	-	-	-	-	(5 407)	(5 407)	323	(5 084)
- pozostałe całkowite dochody za okres bieżący	-	-	-	(24)	(28)	(89)	(141)	-	(141)

rok 2012 okres porównywalny od 01.01.2012 do 31.12.2012	<i>Kapitał podstawowy</i>	<i>Kapitał z nadwyżki wartości emisyjnej ponad wartość nominalną</i>	<i>Akcje własne</i>	<i>Kapitał rezerwowy z aktualizacji wyceny</i>	<i>Różnice kursowe z przeliczenia jednostek zagranicznych</i>	<i>Zyski zatrzymane</i>	<i>Razem</i>	<i>Kapitał udziałowców niekontrolujący ch</i>	<i>Kapitał własny ogółem</i>
Stan na początek okresu (BO)	14 795	290 516	(53 294)	453	(53)	127 530	379 947	23 677	403 624
- zysk/(strata) netto za rok poprzedni	-	-	-	-	-	36 950	36 950	(8 178)	28 772
- pozostałe całkowite dochody za rok poprzedni	-	-	-	259	(55)	21	225	-	225
Zwiększenia	-	-	-	192	17	6 593	6 802	839	7 614
- rozliczenie dodatkowego nabycia akcji ZUK Elzab S.A. po momencie objęcia kontroli	-	-	-	-	-	6 228	6 228	-	6 228
- wynik przeszacowania majątku - lata ubiegłe	-	-	-	-	-	338	338	-	338
- pozostałe	-	-	-	-	-	-	-	12	12
Zwiększenia całkowitego dochodu	-	-	-	192	17	27	236	827	1 063
- przeszacowanie środków trwałych	-	-	-	192	-	-	192	-	192
- różnice kursowe z przeliczenia jednostek zagranicznych	-	-	-	-	17	-	17	-	17
- zysk netto bieżącego okresu	-	-	-	-	-	-	-	827	827
- pozostałe	-	-	-	-	-	27	27	-	27
Zmniejszenia	-	-	-	271	28	11 987	12 286	10 308	22 594
- dywidenda udziałowców niekontrolujących	-	-	-	-	-	-	-	142	142
- zbycie udziałów przez udziałowców niekontrolujących (ZUK Elzab S.A.)	-	-	-	-	-	-	-	10 166	10 166
- pozostałe	-	-	-	-	-	120	120	-	120
Zmniejszenia całkowitego dochodu	-	-	-	271	28	11 867	12 166	-	12 166
- udział w innych składnikach całkowitego dochodu jednostek stowarzyszonych	-	-	-	-	-	104	104	-	104
- różnice kursowe z przeliczenia jednostek zagranicznych	-	-	-	-	28	-	28	-	28
- sprzedaży i likwidacji przeszacowanych środków trwałych	-	-	-	211	-	-	211	-	211
- aktualizacji wyceny przeszacowanych środków trwałych	-	-	-	60	-	-	60	-	60
- strata netto bieżącego okresu	-	-	-	-	-	11 763	11 763	-	11 763
Stan na koniec okresu (BZ)	14 795	290 516	(53 294)	374	(64)	122 136	374 463	14 208	388 671
Całkowite dochody w tym:	-	-	-	(79)	(11)	(11 840)	(11 930)	827	(11 103)
- zysk/(strata) netto za okres bieżący	-	-	-	-	-	(11 763)	(11 763)	827	(10 936)
- pozostałe całkowite dochody za okres bieżący	-	-	-	(79)	(11)	(77)	(167)	-	(167)

Skonsolidowane Sprawozdanie z Przepływów Pieniężnych

TREŚĆ	I półrocze okres bieżący od 01.01.2013 do 30.06.2013	I półrocze okres porównywalny od 01.01.2012 do 30.06.2012
PRZEPLWY ŚRODKÓW PIENIĘŻNYCH Z DZIAŁALNOŚCI OPERACYJNEJ		
I Zysk (strata) netto na działalności kontynuowanej	22 124	(3 678)
II Korekty razem	8 017	(319)
1 Zysk (strata) z udziałów (akcji) w jednostkach stowarzyszonych oraz będących spółkami handlowymi jednostkach współzależnych	-	(101)
2 Amortyzacja	7 178	6 810
3 Zyski (straty) z tytułu różnic kursowych	-	(57)
4 Odsetki i udziały w zyskach (dywidendy)	1 817	2 689
5 Zysk (strata) z działalności inwestycyjnej	64	472
6 Zmiana stanu rezerw	1 046	(482)
7 Zmiana stanu zapasów	4 981	(2 863)
8 Zmiana stanu należności	2 541	41 994
9 Zmiana stanu zobowiązań krótkoterminowych, z za wyjątkiem pożyczek i kredytów	(13 205)	(34 610)
10 Zmiana stanu rozliczeń międzyokresowych	(3 059)	(12 297)
11 Podatek odroczone	16	820
12 Podatek bieżący wykazany w Sprawozdaniu z Całkowitych Dochodów	7 452	201
13 Podatek zapłacony	(820)	(1 853)
14 Inne korekty z działalności operacyjnej	6	(1 042)
III Przepływy pieniężne netto z działalności operacyjnej (I+II)	30 141	(3 997)
PRZEPLWY ŚRODKÓW PIENIĘŻNYCH Z DZIAŁALNOŚCI INWESTYCYJNEJ		
I Wpływy	1 067	356
1 Zbycie wartości niematerialnych oraz rzeczowych aktywów trwałych	214	217
2 Zbycie inwestycji w nieruchomości oraz wartości niematerialne	-	-
3 Z aktywów finansowych	853	139
- zbycie aktywów finansowych	805	-
- dywidendy i udziały w zyskach	-	-
- spłata udzielonych pożyczek	-	33
- odsetki	48	106
- inne wpływy z aktywów finansowych	-	-
4 Inne wpływy inwestycyjne	-	-
II Wydatki	14 009	16 445
1 Nabycie wartości niematerialnych oraz rzeczowych aktywów trwałych	11 945	7 553
2 Inwestycje w nieruchomości oraz wartości niematerialne	-	-
3 Na aktywa finansowe	1 187	8 892
- nabycie aktywów finansowych	40	4 615
- udzielone pożyczki	1 147	4 277
4 Dywidendy i inne udziały w zyskach wypłacone udziałowcom (akcjonariuszom) mniejszościowym	-	-
5 Zmniejszenie środków pieniężnych z tytułu wyjścia z Grupy Kapitałowej Spółki CSS Beskidy Sp. z o.o.	863	-
6 Inne wydatki inwestycyjne	14	-
III Przepływy pieniężne netto z działalności inwestycyjnej (I-II)	(12 942)	(16 089)
PRZEPLWY ŚRODKÓW PIENIĘŻNYCH Z DZIAŁALNOŚCI FINANSOWEJ		
I Wpływy	9 319	53 944
1 Wpływ netto z wydania udziałów (emisji akcji) i innych instrumentów kapitałowych oraz dopłat do kapitału	-	-
2 Kredyty i pożyczki	9 319	53 807
3 Emisja dłużnych papierów wartościowych	-	-
4 Inne wpływy finansowe	-	137
II Wydatki	22 866	52 942
1 Nabycie udziałów (akcji) własnych	-	-
2 Dywidendy i inne wypłaty na rzecz właścicieli	72	(11)

3 Inne, niż wpłaty na rzecz właścicieli, wydatki z tytułu podziału zysku	-	-
4 Spłaty kredytów i pożyczek	18 174	49 202
5 Wykup dłużnych papierów wartościowych	-	-
6 Z tytułu innych zobowiązań finansowych	-	64
7 Płatności zobowiązań z tytułu umów leasingu finansowego	2 402	1 005
8 Odsetki	2 184	2 592
9 Inne wydatki finansowe	34	90
III Przepływy pieniężne netto z działalności finansowej (I-II)	(13 547)	1 002
D Przepływy pieniężne netto razem (AIII+/-BIII+/-CIII)	3 652	(19 084)
E Bilansowa zmiana stanu środków pieniężnych, w tym:	3 652	(19 084)
- zmiana stanu środków pieniężnych z tytułu różnic kursowych	(7)	-
F Środki pieniężne na początek okresu	34 815	46 007
G Środki pieniężne na koniec okresu (F+D), w tym	38 467	26 923
- o ograniczonej możliwości dysponowania	10 000	7 761

Noty objaśniające do Śródrocznego Skróconego Skonsolidowanego Sprawozdania Finansowego

ZMIANY ŚRODKÓW TRWAŁYCH I WARTOŚCI NIEMATERIALNYCH.

Zmiana środków trwałych (wg grup rodzajowych) za I półrocze 2013 r.

I półrocze okres bieżący od 01.01.2013 do 30.06.2013	- grunty (w tym prawo użytkowania wieczystego gruntu)	- budynki, lokale i obiekty inżynierii lądowej i wodnej	- urządzenia techniczne i maszyny	- środki transportu	- środki trwale serwisowe	- inne środki trwale	Środki trwałe, razem
1 Wartość brutto środków trwałych na początek okresu	61	24 526	20 101	11 594	10 477	7 521	74 280
2 Zwiększenia	283	1	2 717	1 595	744	1 318	6 658
a) Zakup	283	-	2 496	79	553	234	3 645
b) Przyjęcie z inwestycji	-	-	174	-	-	1 084	1 258
c) Przemieszczenia z innych pozycji aktywów	-	-	3	18	191	-	212
d) Aktualizacja wartości	-	-	-	24	-	-	24
e) Modernizacja	-	-	6	-	-	-	6
f) Przyjęte na podstawie umowy leasingu finansowego	-	-	-	1 331	-	-	1 331
g) Pozostałe	-	1	38	143	-	-	182
3 Zmniejszenia	-	58	533	1 669	2 877	16	5 153
a) Sprzedaż	-	-	52	951	-	-	1 003
b) Likwidacja	-	-	366	-	-	-	366
c) Przemieszczenia do innych pozycji aktywów	-	-	-	-	255	2	257
d) Korekta różnic kursowych z tytułu przeliczenia	-	48	10	5	-	4	67
e) Rozwiązanie umów leasingowych	-	-	-	380	-	-	380
f) Pozostałe	-	10	105	333	2 622	10	3 080
4 Wartość brutto środków trwałych na koniec okresu	344	24 469	22 285	11 520	8 344	8 823	75 785
5 Skumulowana amortyzacja (umorzenie) na początek okresu	-	3 378	13 778	3 365	8 704	3 049	32 274
6 Zwiększenie	-	645	935	1 208	477	641	3 906
a) Amortyzacja za okres (odpis bieżący)	-	645	933	1 181	477	644	3 880
b) Inne / Przemieszczenia z innych pozycji aktywów	-	-	2	27	-	(3)	26
7 Zmniejszenie	-	109	514	1 214	2 837	14	4 688
a) Sprzedaż	-	-	49	740	-	-	789
b) Likwidacja	-	1	365	-	-	-	366
c) Przemieszczenia do innych pozycji aktywów	-	-	-	-	215	2	217
d) Korekta różnic kursowych z tytułu przeliczenia	-	98	10	9	-	3	120
e) Rozwiązanie umów leasingowych	-	-	-	300	-	-	300
f) Pozostałe	-	10	90	165	2 622	9	2 896

8 Skumulowana amortyzacja (umorzenie) na koniec okresu	-	3 914	14 199	3 359	6 344	3 676	31 492
9 Odpisy z tytułu trwałej utraty wartości na początek okresu	-	-	3	740	-	-	743
10 Zwiększenie (utworzenie odpisów z tytułu trwałej utraty wartości)	-	-	-	58	-	-	58
11 Zmniejszenie	-	-	-	23	-	-	23
a) Sprzedaż środka trwałego	-	-	-	23	-	-	23
12 Odpisy z tytułu trwałej utraty wartości na koniec okresu	-	-	3	775	-	-	778
13 Wartość netto środków trwałych na koniec okresu	344	20 555	8 083	7 386	2 000	5 147	43 515

Zmiana środków trwałych (wg grup rodzajowych) za I półrocze 2012 r. – dane porównywalne

I półrocze okres porównywalny od 01.01.2012 do 30.06.2012	<i>- grunty (w tym prawo użytkowania wieczystego gruntu)</i>	<i>- budynki, lokale i obiekty inżynierii lądowej i wodnej</i>	<i>- urządzenia techniczne i maszyny</i>	<i>- środki transportu</i>	<i>- środki trwale serwisowe</i>	<i>- inne środki trwale</i>	<i>Środki trwale, razem</i>
1 Wartość brutto środków trwałych na początek okresu	61	23 912	21 731	11 115	9 785	6 052	72 656
2 Zwiększenia	-	930	631	2 052	719	991	5 323
a) Zakup	-	718	572	1 194	716	606	3 806
b) Przyjęcie z inwestycji	-	-	35	-	-	371	406
c) Przemieszczenia z innych pozycji aktywów	-	-	-	-	3	-	3
d) Przyjęte na podstawie umowy leasingu finansowego	-	-	-	845	-	-	845
e) Modernizacja	-	101	-	-	-	5	106
f) Korekta różnic kursowych z tytułu przeliczenia	-	111	24	13	-	9	157
3 Zmniejszenia	-	352	2 538	1 664	58	19	4 631
a) Sprzedaż	-	27	55	1 159	-	7	1 248
b) Likwidacja	-	325	233	-	-	10	568
c) Przemieszczenia do innych pozycji aktywów	-	-	-	311	58	-	369
d) Pozostałe	-	-	2 250	194	-	2	2 446
4 Wartość brutto środków trwałych na koniec okresu	61	24 490	19 824	11 503	10 446	7 024	73 348
5 Skumulowana amortyzacja (umorzenie) na początek okresu	-	1 895	12 575	2 384	7 672	1 874	26 400
6 Zwiększenie	-	701	1 164	1 052	540	636	4 093
a) Amortyzacja za okres (odpis bieżący)	-	658	1 131	1 043	540	628	4 000
b) Inne / Przemieszczenia z innych pozycji aktywów	-	43	33	9	-	8	93
7 Zmniejszenie	-	289	839	833	-	13	1 974
a) Sprzedaż	-	18	32	462	-	-	512
b) Likwidacja	-	271	224	-	-	11	506
c) Przemieszczenia do innych pozycji aktywów	-	-	10	311	-	-	321
g) Pozostałe	-	-	573	60	-	2	635

8 Skumulowana amortyzacja (umorzenie) na koniec okresu	-	2 307	12 900	2 603	8 212	2 497	28 519
9 Odpisy z tytułu trwałej utraty wartości na początek okresu	-	-	1	696	193	-	890
10 Zwiększenie (utworzenie odpisów z tytułu trwałej utraty wartości)	-	-	2	-	-	-	2
11 Zmniejszenie	-	-	-	-	-	-	-
12 Odpisy z tytułu trwałej utraty wartości na koniec okresu	-	-	3	696	193	-	892
13 Wartość netto środków trwałych na koniec okresu	61	22 183	6 921	8 204	2 041	4 527	43 937

Zmiana wartości niematerialnych (wg grup rodzajowych) za I półrocze 2013 r.

I półrocze okres bieżący od 01.01.2013 do 30.06.2013	a		b	c	d		e	f	Wartości niematerialne, razem
	koszty zakończonych prac rozwojowych	koszty niezakończonych prac rozwojowych	wartość firmy	wartość firmy z konsolidacji	patenty, licencje i podobne wartości,	- w tym: oprogramowanie komputerowe	znaki firmowe	inne wartości niematerialne	
1 Wartość brutto wartości niematerialnych na początek okresu	19 655	20 024	98 911	112 428	25 949	25 044	36 237	3 261	316 465
2 Zwiększenia	1 726	3 745	7 104	-	78	78	-	52	12 705
a) Zakupy	-	925	7 104	-	26	26	-	52	8 107
b) Wytworzenie	205	2 716	-	-	-	-	-	-	2 921
c) Przemieszczenia z innych pozycji aktywów	1 521	-	-	-	52	52	-	-	1 573
d) Pozostałe	-	104	-	-	-	-	-	-	104
3 Zmniejszenia	219	1 737	-	-	84	73	-	41	2 081
a) Sprzedaż	-	216	-	-	-	-	-	-	216
b) Przemieszczenia do innych pozycji aktywów	-	1 521	-	-	-	-	-	41	1 562
c) Całkowite umorzenie	219	-	-	-	63	63	-	-	282
d) Korekta z tytułu różnic kursowych z tytułu przeliczenia	-	-	-	-	12	1	-	-	12
e) Pozostałe	-	-	-	-	9	9	-	-	9
4 Wartość brutto wartości niematerialnych na koniec okresu	21 162	22 032	106 015	112 428	25 943	25 049	36 237	3 272	327 089
5 Skumulowana amortyzacja (umorzenie) na początek okresu	12 589	-	-	-	11 751	11 510	-	2 873	27 213
6 Zmiany umorzenia w okresie	1 667	-	-	-	1 421	1 314	-	32	3 120
a) Odpis bieżący	1 788	-	-	-	1 477	1 359	-	33	3 298
b) Całkowite umorzenie (likwidacja)	(121)	-	-	-	(37)	(37)	-	-	(158)
c) Korekta z tytułu różnic kursowych z tytułu przeliczenia	-	-	-	-	(12)	(1)	-	-	(12)
d) Pozostałe	-	-	-	-	(7)	(7)	-	(1)	(8)
7 Skumulowana amortyzacja (umorzenie) na koniec okresu	14 256	-	-	-	13 172	12 824	-	2 905	30 333
8 Odpisy z tytułu utraty wartości na początek okresu	-	-	-	-	-	-	-	-	-
9 Zwiększenie (utworzenie odpisów z tytułu trwałej utraty	-	-	-	-	120	120	-	-	120

wartości)

10 Zmniejszenie	-	-	-	-	-	-	-	-	-
11 Odpisy z tytułu trwałej utraty wartości na koniec okresu	-	-	-	-	120	120	-	-	120
12 Wartość netto wartości niematerialnych na koniec okresu	6 906	22 032	106 015	112 428	12 651	12 105	36 237	367	296 636

Zmiana wartości niematerialnych (wg grup rodzajowych) za I półrocze 2012 r. – dane porównywalne

I półrocze okres porównywalny od 01.01.2012 do 30.06.2012	a		b	c	d		e	f	Wartości niematerialne, razem
	koszty zakończonych prac rozwojowych	koszty niezakończonych prac rozwojowych	wartość firmy	wartość firmy z konsolidacji	patenty, licencje i podobne wartości,	- w tym: oprogramowanie komputerowe	znaki firmowe	inne wartości niematerialne	
1 Wartość brutto wartości niematerialnych na początek okresu	16 658	13 924	98 911	112 428	22 152	21 760	36 237	3 265	303 575
2 Zwiększenia	629	2 489	-	-	624	149	-	470	4 212
a) Zakupy	-	1 216	-	-	143	143	-	470	1 829
b) Wytworzenie	-	1 273	-	-	-	-	-	-	1 273
c) Przemieszczenia z innych pozycji aktywów	629	-	-	-	452	2	-	-	1 081
d) Korekta z tytułu różnic kursowych z tytułu przeliczenia	-	-	-	-	29	4	-	-	29
3 Zmniejszenia	-	632	-	-	7	7	-	452	1 091
a) Przemieszczenia do innych pozycji aktywów	-	629	-	-	-	-	-	452	1 081
b) Pozostałe	-	3	-	-	7	7	-	-	10
4 Wartość brutto wartości niematerialnych na koniec okresu	17 287	15 781	98 911	112 428	22 769	21 902	36 237	3 283	306 696
5 Skumulowana amortyzacja (umorzenie) na początek okresu	9 569	-	-	-	9 174	9 099	-	2 787	21 530
6 Zmiany umorzenia w okresie	1 459	-	-	-	1 339	1 212	-	44	2 842
a) Odpis bieżący	1 459	-	-	-	1 307	1 204	-	44	2 810
b) Korekta z tytułu różnic kursowych z tytułu przeliczenia	-	-	-	-	27	3	-	-	27
c) Pozostałe	-	-	-	-	5	5	-	-	5
7 Skumulowana amortyzacja (umorzenie) na koniec okresu	11 028	-	-	-	10 513	10 311	-	2 831	24 372
8 Odpisy z tytułu utraty wartości na początek okresu	-	-	-	-	-	-	-	-	-
9 Zwiększenie	-	-	-	-	-	-	-	-	-
10 Zmniejszenie	-	-	-	-	-	-	-	-	-
11 Odpisy z tytułu trwałej utraty wartości na koniec okresu	-	-	-	-	-	-	-	-	-
12 Wartość netto wartości niematerialnych na koniec okresu	6 259	15 781	98 911	112 428	12 256	11 591	36 237	452	282 324

WARTOŚCI NIEMATERIALNE O NIEOKREŚLONYM OKRESIE UŻYTKOWANIA

WARTOŚĆ FIRMY	<i>stan na 30.06.2013</i>	<i>stan na 31.12.2012</i>
Safe Computing Sp. z o.o	59 045	59 045
Pacomp Sp. z o.o.	-	2 063
Enigma Systemy Ochrony Informacji Sp. z o.o.	33 171	31 108
Big Vent S.A.	7 343	7 343
Meritum – Doradztwo i Szkolenia Sp. z o.o.	255	255
Wartość firmy z połączeń w sprawozdaniu jednostkowym Comp S.A.	98 911	98 911
SCO Retail Sp. z o.o.	12 614	12 614
Wartość firmy na nabyciu Zorganizowanej Części Przedsiębiorstwa przez Comp Centrum Innowacji Sp. z o.o.	7 104	-
Razem	218 443	211 339

Comp Centrum Innowacji Sp. z o.o. nabycie zorganizowanej części przedsiębiorstwa

W dniu 12 kwietnia Spółka Comp Centrum Innowacji Sp. z o.o nabyła od spółki Trans Tech S.A. zorganizowaną część przedsiębiorstwa.

Zgodnie z zawartą umową nabycia zorganizowanej części przedsiębiorstwa spółki (dalej także „ZCP”) Trans Tech S.A. z dnia 12 kwietnia 2013 roku cena nabycia została ustalona w kwocie 7.007 tys. zł. Zapłata została dokonana w kwietniu 2013 roku w wysokości 3.433.430 zł i w czerwcu 2013 roku w wysokości 3.573.610,50 złotych.

Umowa przewiduje dopłatę warunkową, w przypadku gdy wartość przychodów ZCP w 2013 i 2014 roku będzie wyższa o 50.000 zł od ceny nabycia. Na podstawie otrzymanych informacji od Comp Centrum Innowacji Sp. z o.o Zarząd Spółki Dominującej określa ryzyko wystąpienia takiej dopłaty jako niskie.

W momencie nabycia Zorganizowanej Części Przedsiębiorstwa powstała wartość firmy, ponieważ łączne wynagrodzenie z tytułu nabycia obejmuje korzyści między innymi z tytułu przewidywanych synergii wynikających z komplementarności oferty.

Przyjęto wyliczenie wartości firmy jako różnicę między ceną nabycia udziałów Spółki (cena nabycia 7.007 tys. zł powiększona o koszty związane z zakupem ZCP w wysokości 130 tys. zł) i wartością godziwą aktywów netto na dzień nabycia.

Według obecnej wiedzy Spółki Dominującej wartość godziwa aktywów netto nie różni się istotnie od przyjętej wartości kapitałów Spółki na dzień nabycia.

33	Wartość godziwa aktywów netto na moment nabycia
7 137	Cena nabycia
7 104	Wartość firmy

Przedstawione powyżej wyliczenie wartości firmy jest rozliczeniem prowizorycznym.

Enigma Systemy Ochrony Informacji Sp. z o.o.

28 czerwca 2013 r. Spółka Pacomp Sp. z o.o. została przejęta przez Spółkę Enigma Systemy Ochrony Informacji Sp. z o.o. Zgodnie z polityką rachunkowości Grupy Kapitałowej Comp S.A. połączenie to zostało rozliczone metodą analogiczną do metody łączenia udziałów (bez ponownej wyceny do wartości godziwej przejmowanej spółki), tym samym nie miało wpływu na Śródroczne Skrócone Skonsolidowane Sprawozdanie Finansowe.

W wyniku połączenia wartość firmy rozpoznana w momencie objęcia kontroli przez Grupę Kapitałową nad spółką Pacomp Sp. z o.o. została zreklasyfikowana do pozycji Enigma Systemy Ochrony Informacji Sp. z o.o.

ZNAKI FIRMOWE	<i>stan na 30.06.2013</i>	<i>stan na 31.12.2012</i>
Nabycie znaku Novitus S.A.	19 104	19 104
Nabycie znaku ZUK Elzab S.A.	13 358	13 358
Nabycie znaku Insoft Sp. z o.o.	3 775	3 775
Razem	36 237	36 237

Szczegółowe rozliczenie nabycia poszczególnych spółek i wyliczenia wartości firmy znajdują się w Skonsolidowanym Sprawozdaniu Rocznym Grupy Kapitałowej Comp S.A. za rok 2007, 2008, 2009, 2010, 2011 oraz 2012.

Na dzień 31 grudnia 2012 przeprowadzone zostały testy pod kątem ewentualnej utraty wartości wszystkich ujętych w Skonsolidowanym Sprawozdaniu z Sytuacji Finansowej wartości firmy oraz znaków firmowych. W wyniku przeprowadzonych analiz nie stwierdzono utraty wartości aktywów. Na dzień 30 czerwca 2013 r. nie nastąpiły żadne zmiany w sytuacji finansowej tych podmiotów, które nakazywałyby korektę założeń przyjętych do modeli zdyskontowanych przepływów pieniężnych, będącą podstawą analizy testów na utratę wartości. Założenia przyjęte do analizy zostały zaprezentowane w Skonsolidowanym Sprawozdaniu Finansowym za rok 2012.

AKTYWA PRZEZNACZONE DO SPRZEDAŻY

TREŚĆ	<i>stan na 30.06.2013</i>	<i>stan na 31.12.2012</i>
1 Rzeczowe aktywa trwałe Suchy Las	3 149	3 149
a) Grunty	443	443
b) Budynki i budowle	2 706	2 706
2 Aktywa związane z PayTel S.A.	27 391	25 129
Aktywa przeznaczone do sprzedaży, razem	30 540	28 278

RZECZOWE AKTYWA TRWAŁE SUCHY LAS

W nieruchomości w Suchym Lesie zlokalizowany jest Oddział ZUK Elzab S.A. Nieruchomość jest dostępna do natychmiastowej sprzedaży.

Prowadzone są działania mające na celu dokonanie zbycia nieruchomości strategicznemu inwestorowi. Sprzedaż jest wysoce prawdopodobna, a cena aktywów i wartości księgowe nie przekraczają ceny możliwej do uzyskania.

AKTYWA PAYTEL S.A.

W dniu 27 stycznia 2012 roku Comp S.A. nabyła od Telekomunikacji Polskiej S.A. 100% akcji spółki PayTel S.A. z zamiarem dalszej odsprzedaży.

Wartość firmy oraz aktywa i zobowiązania Spółki PayTel S.A. sklasyfikowane zostały jako przeznaczone do sprzedaży.

Od 2012 roku prowadzone są działania mające na celu dokonanie zbycia spółki bądź zorganizowanej części spółki strategicznemu inwestorowi.

Sprzedaż jest wysoce prawdopodobna a cena aktywów i wartości księgowe nie przekraczają ceny możliwej do uzyskania.

AKTYWA PAYTEL S.A.	<i>stan na 30.06.2013</i>	<i>stan na 31.12.2012</i>
Aktywa razem	25 730	23 648
A Aktywa trwale	10 646	10 581
I Rzeczowe aktywa trwale	5 512	5 674
II Wartości niematerialne	2 257	2 596
III Aktywa z tytułu odroczonego podatku dochodowego	2 877	2 311
B Aktywa obrotowe	15 084	13 067
I Zapasy	204	821
II Należności handlowe	11 739	10 319
III Pozostałe należności krótkoterminowe	1 370	236
IV Bieżące aktywa podatkowe	488	490
V Pozostałe aktywa krótkoterminowe	348	286
VI Środki pieniężne i ekwiwalenty środków pieniężnych	935	915

PASYWA PAYTEL S.A. (Z WYŁĄCZENIEM KAPITAŁÓW WŁASNYCH)	<i>stan na 30.06.2013</i>	<i>stan na 31.12.2012</i>
Pasywa razem (z wyłączeniem Kapitałów Własnych)	24 004	20 033
A Zobowiązania długoterminowe	381	234
I Rezerwa z tytułu odroczonego podatku dochodowego	381	234
B Zobowiązania krótkoterminowe	23 623	19 799
I Krótkoterminowe kredyty bankowe i pożyczki	4 835	2 119
II Rezerwy krótkoterminowe	268	1 095
III Zobowiązania handlowe	17 974	16 216
IV Bieżące zobowiązania budżetowe	163	154
V Pozostałe zobowiązania finansowe krótkoterminowe	15	15
VI Pozostałe zobowiązania krótkoterminowe	368	200

DZIAŁALNOŚĆ ZANIECHANA

Spółka PayTel S.A. została nabyta z zamiarem dalszej odsprzedaży, w związku z tym wyniki Spółki prezentowane są oddzielnie w Sprawozdaniu z Całkowitych Dochodów - jako działalność zaniechana. Za I półrocze 2013 r. rozpoznano przychody operacyjne działalności zaniechanej w wysokości 9.271 tys. zł, koszty operacyjne działalności zaniechanej w wysokości 11.468 tys. zł, oraz stratę netto działalności zaniechanej w wysokości (1.889) tys. zł. W okresie porównywalnym wartości te wynosiły odpowiednio: 6.362 tys. zł, 8.394 tys. zł, oraz (1.662) tys. zł.

INSTRUMENTY FINANSOWE

Nie wystąpiły istotne zmiany w klasyfikacji aktywów finansowych i w metodzie ich wyceny w stosunku do skonsolidowanego sprawozdania rocznego za rok 2012.

KATEGORIE I KLASY AKTYWÓW FINANSOWYCH	<i>stan na 30.06.2013</i>	<i>stan na 31.12.2012</i>
Aktywa finansowe wyceniane w wartościach godziwych przez wynik finansowy	-	-
Instrumenty pochodne - terminowe kontrakty walutowe	-	-
Pożyczki i należności	104 986	108 652
Pożyczki udzielone	4 739	3 719
Należności z tytułu dostaw i usług	90 550	95 263
Pozostałe należności	9 697	9 670
Aktywa finansowe utrzymywane do terminu wymagalności	2 036	1 980
Obligacje	2 036	1 980
Aktywa finansowe dostępne do sprzedaży	-	-
Środki pieniężne	39 934	36 243

Środki pieniężne zastrzeżone	11 467	1 428
Lokaty	12 388	18 807
Pozostałe środki pieniężne	16 079	16 008
Razem aktywa finansowe	146 956	146 875

KATEGORIE I KLASY ZOBOWIĄZAŃ FINANSOWYCH	stan na 30.06.2013	stan na 31.12.2012
Zobowiązania finansowe wyceniane w wartościach godziwych przez wynik finansowy	-	11
Instrumenty pochodne - terminowe kontrakty walutowe	-	11
Zobowiązania finansowe wyceniane w zamortyzowanym koszcie	132 444	155 620
Kredyty bankowe i pożyczki	78 197	87 365
Zobowiązania z tytułu emisji obligacji	-	-
Zobowiązania z tytułu leasingu finansowego	5 367	5 553
Zobowiązania z tytułu dostaw i usług	48 615	60 219
Pozostałe zobowiązania finansowe	265	2 483
Razem zobowiązania finansowe	132 444	155 631

WPLYW INSTRUMENTÓW FINANSOWYCH NA SKONSOLIDOWANE SPRAWOZDANIE Z CAŁKOWITYCH DOCHODÓW

I półrocze okres bieżący od 01.01.2013 do 30.06.2013	<i>Przychody /(koszty) z tytułu odsetek (w tym z tyt. wyceny wg zamortyzowanego kosztu)</i>	<i>(Utworzenie) /odwrócenie odpisów aktualizujących</i>	<i>Zyski/(straty) z tytułu wyceny do wartości godziwej i zyski</i>	<i>Zyski/(straty) z tytułu sprzedaży instrumentów</i>	<i>Dodatnie/ (ujemne) saldo różnic kursowych</i>	<i>Inne przychody /(koszty) finansowe</i>	<i>Zyski/(straty) z tytułu wyceny odniesione w kapitały</i>	<i>Razem</i>
Aktywa finansowe wyceniane w wartościach godziwych przez wynik finansowy	-	-	78	-	-	-	-	78
Instrumenty pochodne - terminowe kontrakty walutowe	-	-	78	-	-	-	-	78
Pożyczki i należności	230	(147)	-	-	38	142	-	263
Pożyczki udzielone	112	(210)	-	-	-	-	-	(98)
Należności z tytułu dostaw i usług i pozostałe należności	118	63	-	-	38	142	-	361
Aktywa finansowe utrzymywane do terminu wymagalności	56	-	-	-	-	-	-	56
Obligacje	56	-	-	-	-	-	-	56
Aktywa finansowe dostępne do sprzedaży	-	-	-	-	-	-	-	-
Środki pieniężne	322	-	-	-	222	-	-	544
Środki pieniężne zastrzeżone i lokaty	227	-	-	-	36	-	-	263
Pozostałe środki pieniężne	95	-	-	-	186	-	-	281
Zobowiązania finansowe wyceniane w wartościach godziwych przez wynik finansowy	-	-	-	-	-	-	-	-
Zobowiązania finansowe wyceniane w zamortyzowanym koszcie	(1 867)	-	-	-	(165)	(42)	-	(2 074)
Kredyty bankowe	(1 652)	-	-	-	-	(38)	-	(1 690)
Pożyczki uzyskane	(4)	-	-	-	-	-	-	(4)
Zobowiązania z tytułu leasingu finansowego	(200)	-	-	-	4	-	-	(196)
Zobowiązania z tytułu dostaw i usług i pozostałe zobowiązania	(11)	-	-	-	(169)	(4)	-	(184)

Dane porównywalne:

I półrocze okres porównywalny od 01.01.2012 do 30.06.2012	<i>Przychody /(koszty) z tytułu odsetek (w tym z tyt. wyceny wg zamortyzowanego kosztu)</i>	<i>(Utworzenie) /odwrócenie odpisów aktualizujących</i>	<i>Zyski/(straty) z tytułu wyceny do wartości godziwej i zyski</i>	<i>Zyski/(straty) z tytułu sprzedaży instrumentów</i>	<i>Dodatnie/ (ujemne) saldo różnic kursowych</i>	<i>Inne przychody /(koszty) finansowe</i>	<i>Zyski/(straty) z tytułu wyceny odniesione w kapitały</i>	<i>Razem</i>
Aktywa finansowe wyceniane w wartościach godziwych przez wynik finansowy	-	-	(336)	-	-	-	-	(336)
Instrumenty pochodne - terminowe kontrakty walutowe	-	-	(336)	-	-	-	-	(336)
Pożyczki i należności	180	162	-	(11)	(17)	-	-	314
Pożyczki udzielone	105	(7)	-	-	-	-	-	98
Należności z tytułu dostaw i usług i pozostałe należności	75	169	-	(11)	(17)	-	-	216
Aktywa finansowe utrzymywane do terminu wymagalności	-	-	-	-	-	-	-	-
Aktywa finansowe dostępne do sprzedaży	-	-	-	-	-	-	-	-
Środki pieniężne	231	-	-	-	(12)	-	-	219
Środki pieniężne zastrzeżone i lokaty	203	-	-	-	(13)	-	-	190
Pozostałe środki pieniężne	28	-	-	-	1	-	-	29
Zobowiązania finansowe wyceniane w wartościach godziwych przez wynik finansowy	-	-	-	-	-	-	-	-
Zobowiązania finansowe wyceniane w zamortyzowanym koszcie	(2 805)	-	-	-	(27)	-	-	(2 832)
Kredyty bankowe	(2 498)	-	-	-	-	-	-	(2 498)
Pożyczki uzyskane	(14)	-	-	-	83	-	-	69
Zobowiązania z tytułu leasingu finansowego	(244)	-	-	-	(8)	-	-	(252)
Zobowiązania z tytułu dostaw i usług i pozostałe zobowiązania	(49)	-	-	-	(102)	-	-	(151)

ZOBOWIĄZANIA Z TYTUŁU KREDYTÓW BANKOWYCH I POŻYCZEK

Rodzaj kredytu / pożyczki	Nazwa banku / podmiotu	Waluta	Oprocentowanie	Termin spłaty	Zabezpieczenia	Kwota wg umowy	Zobowiązanie na dzień 30 czerwca 2013
Kredyt odnawialny w rachunku bieżącym	Raiffeisen Bank Polska S.A.	PLN	WIBOR TN + marża	29.11.2013	Pełnomocnictwo do rachunków prowadzonych w Raiffeisen Bank Polska S.A., cesja wierzytelności	10 000	5 934
Kredyt odnawialny w rachunku bieżącym	Raiffeisen Bank Polska S.A.	PLN	WIBOR 1M + marża	04.04.2014	Gwarancja korporacyjna Comp S.A.	2 000	2 003
Kredyt odnawialny w rachunku bieżącym	Millenium Bank S.A.	PLN	WIBOR 1M + marża	26.07.2013 24.06.2014	Poręczenie Comp S.A., hipoteka na nieruchomości	3 000	977
Kredyt odnawialny w rachunku bieżącym	BRE Bank S.A.	PLN	WIBOR + marża	29.06.2014	Weksel	1 000	0
Kredyt wielocelowy	Bank Zachodni WBK S.A.	PLN	WIBOR + marża	29.06.2015	Weksel, deklaracja wekslowa, pełnomocnictwo do rachunku w Banku Zachodnim WBK S.A.	170	71
Kredyt odnawialny w rachunku bieżącym	BRE Bank S.A.	PLN	WIBOR + marża	28.11.2013 30.06.2014	Weksel, poręczenie Comp S.A., cesja	5 500	2 709
Kredyt na działalność bieżącą	Raiffeisen Bank	HUF	BUBOR 1M + marża	20.01.2014	Zabezpieczenie przez ubezpieczyciela - Hitelgarancia Zrt	440 (30 000 HUF*)	55
Kredyt odnawialny w rachunku bieżącym	ING Bank Śląski S.A.	PLN	WIBOR 1M + marża	07.05.2014	Hipoteka na nieruchomości	2 000	0
Kredyt rewolwingowy	Raiffeisen Bank Polska S.A.	PLN	WIBOR TN + marża	29.11.2013	Pełnomocnictwo do rachunków prowadzonych w Raiffeisen Bank Polska S.A., cesja wierzytelności	10 000	0
Kredyt odnawialny w rachunku bieżącym	BRE Bank S.A.	PLN	WIBOR ON + marża	29.06.2014	Weksel własny z deklaracją wekslową, poddanie się egzekucji	25 000	22 783
Kredyt odnawialny w rachunku bieżącym	PKO BP S.A.	PLN	WIBOR 1M + marża	15.06.2014	Weksel własny z deklaracją wekslową, poddanie się egzekucji, pełnomocnictwo do rachunków w PKO BP S.A.	15 000	7 672
Razem kredyty wielozadaniowe						74 110	42 204

* kwoty w HUF podane w tys. jednostek

Dodatkowo w Sprawozdaniu z Sytuacji Finansowej w pozycji Zobowiązania Krótkoterminowe – Kredyty Bankowe i Pożyczki prezentowana jest suma odsetek od spłaconej pożyczki oraz zobowiązania z tytułu kart kredytowych.

Na dzień 30 czerwca 2013 wobec wszystkich banków finansujących obowiązują następujące kowenanty:

- zachowanie zasady pari-passu;
- realizacja ustalonych obrotów średniomiesięcznych na rachunkach;
- okresowe monitorowanie wybranych wskaźników ekonomiczno-finansowych (dług/EBITDA, EQ ratio i wskaźnik płynności);
- przekazywanie istotnych informacji o sytuacji spółki;

- dostarczanie ewentualnych informacji dodatkowych - na życzenie banku.

Jednostka Dominująca otrzymała zgodę banku na czasowe przełamanie kowenantu dług do EBITDA (Raiffeisen Bank Polska S.A.). Zarząd Jednostki Dominującej nie widzi ryzyka pogorszenia płynności w kolejnych okresach.

Rodzaj kredytu / pożyczki	Nazwa banku / podmiotu	Waluta	Oprocentowanie	Termin spłaty	Zabezpieczenia	Kwota wg umowy	Zobowiązanie na dzień 30 czerwca 2013
Inwestycyjny – zakup akcji własnych	Raiffeisen Bank Polska S.A.	PLN	WIBOR TN + marża	30.06.2015	Pełnomocnictwo do rachunków prowadzonych w Raiffeisen Bank Polska S.A., hipoteka na nieruchomości w Nowym Sączu, cesja wierzytelności z umowy ubezpieczenia nieruchomości	13 959	8 311
Inwestycyjny na zakup akcji ZUK Elzab S.A.	BRE Bank S.A.	PLN	WIBOR 1M + marża	30.11.2015	Weksel własny z deklaracją wekslową, zastaw finansowy na akcjach ZUK Elzab S.A., blokada rachunku inwestycyjnego	28 337	18 021
Inwestycyjny – zakup akcji własnych	BRE Bank S.A.	PLN	WIBOR 3M + marża	30.06.2017	Weksel własny z deklaracją wekslową, zastaw finansowy na akcjach własnych, blokada rachunku inwestycyjnego	7 500	7 485
Inwestycyjny na zakup maszyny	ING Bank Śląski S.A.	PLN	WIBOR 1M + marża	30.04.2018	Zastaw rejestrowy na maszynie (jeszcze nie ustanowiony)	1 320	1 298
Inwestycyjny na zakup nieruchomości	BRE Bank S.A.	PLN	WIBOR 1M + marża	31.01.2014	Hipoteka na nieruchomości, weksel	2 000	583
Razem kredyty inwestycyjne						53 116	35 698

ZOBOWIĄZANIA WARUNKOWE Z TYTUŁU LIMITÓW ZABEZPIECZEŃ POD GWARANCJE BANKOWE

Rodzaj kredytu	Nazwa banku	Waluta	Oprocentowanie	Termin spłaty	Zabezpieczenia	Kwota wg umowy	Wykorzystane na 30 czerwca 2013
Linia gwarancyjna	Raiffeisen Bank Polska S.A.	PLN	marża	29.11.2013	Pełnomocnictwo do rachunków prowadzonych w Raiffeisen Bank Polska S.A., cesja wierzytelności, częściowe depozyty, kaucja 20% dla gwarancji powyżej 36 miesięcy	10 000	4 880
Limit gwarancyjny	BRE Bank S.A.	PLN	marża	27.06.2014	Weksel in blanco plus deklaracja wekslowa, kaucja do 50 % dla gwarancji powyżej 18 miesięcy	10 000	3 827
Gwarancja należytego wykonania	BRE Bank S.A.	PLN	marża	31.10.2014	Weksel, cesja należności z kontraktu	9 028	9 028
Linia gwarancyjna	PKO BP S.A.	PLN	marża	15.06.2014	Weksel własny z deklaracją wekslową, poddanie się egzekucji, klauzula potrącania z rachunku prowadzonego w PKO BP S.A.	15 000*	-

Linia gwarancyjna	BRE Bank S.A.	PLN	marża	15.05.2015	Weksel, częściowe depozyty	3 000	2 475
-------------------	---------------	-----	-------	------------	----------------------------	-------	-------

* linia gwarancyjna 15 mln zamiennie z kredytem w PKO BP S.A.

ZOBOWIĄZANIA Z TYTUŁU OBLIGACJI

W okresie sprawozdawczym Spółka Comp S.A. dokonała emisji i wykupu obligacji. Poniższe zestawienie zawiera informacje o wielkości i czasie tych wydarzeń. Cena nominalna każdej obligacji wynosiła 100 tys. zł. Oprocentowanie obligacji ustalone zostało wg stawki WIBOR O/N powiększonej o marżę lub o stałą stopę procentową (4,65%-5,65%). Wykup obligacji następował w terminie trzech miesięcy od dnia przydziału. Celem emisji obligacji jest finansowanie bieżącej działalności statutowej Spółki.

L.p.	Seria	Data emisji/objęcia	Termin wykupu	Kwota transakcji	Ilość	Obligatariusz
1	K ₁₂	30.10.2012	24.01.2013	900	9	ZUK Elzab S.A.
2	L ₁₂	02.11.2012	28.02.2013	1 500	15	Big Vent S.A.
3	M ₁₂	16.11.2012	15.02.2013	600	6	ZUK Elzab S.A.
4	N ₁₂	27.11.2012	27.02.2013	500	5	ZUK Elzab S.A.
5	O ₁₂	20.12.2012	20.03.2013	2 800	28	ZUK Elzab S.A.
6	A ₁₃	24.01.2013	24.04.2013	900	9	ZUK Elzab S.A.
7	B ₁₃	15.02.2013	15.05.2013	600	6	ZUK Elzab S.A.
8	C ₁₃	28.02.2013	28.05.2013	1 500	15	Big Vent S.A.
9	D ₁₃	28.05.2013	28.08.2013	1 500	15	Big Vent S.A.

Poniższe zestawienie zawiera informacje o wielkości i czasie dokonanych emisji obligacji przez Spółkę Comp Centrum Innowacji Sp. z o.o. Cena nominalna każdej obligacji wynosiła 100 tys. zł. Oprocentowanie obligacji ustalone zostało wg stawki WIBOR 1M powiększonej o marżę (1,4%). Wykup obligacji nastąpi w terminie dwunastu miesięcy od dnia przydziału. Celem emisji obligacji jest finansowanie bieżącej działalności operacyjnej, inwestycyjnej i finansowej Spółki.

L.p.	Seria	Data emisji/objęcia	Termin wykupu	Kwota transakcji	Ilość	Obligatariusz
1	B	21.03.2013	21.03.2014	4 000	40	ZUK Elzab S.A.
2	C	19.04.2013	19.04.2014	4 000	40	ZUK Elzab S.A.

W I półroczu 2013 roku Spółka Safe Computing Sp. z o.o. dokonała emisji i wykupu obligacji. Cena nominalna każdej obligacji wynosiła 100 tys. zł. Oprocentowanie obligacji ustalone zostało wg stawki WIBOR 1M powiększonej o marżę (1,4%). Celem emisji obligacji jest finansowanie bieżącej działalności operacyjnej oraz finansowej Spółki. Wykup obligacji nastąpił w terminie wcześniejszym niż trzy miesiące od dnia przydziału. Poniższe zestawienie zawiera informacje o wielkości i czasie dokonanych emisji i wykupu obligacji przez Spółkę Safe Computing Sp. z o.o.

L.p.	Seria	Data emisji/objęcia	Termin wykupu	Kwota transakcji	Ilość	Obligatariusz
1	A	11.04.2013	27.06.2013	1 900	19	ZUK Elzab S.A.
2	B	27.06.2013	27.12.2013	2 500	25	ZUK Elzab S.A.

ZMIANY WIELKOŚCI SZACUNKOWYCH

Nie nastąpiły istotne zmiany co do przyjętych szacunków w porównaniu do szacunków przyjętych w skonsolidowanym sprawozdaniu rocznym za rok 2012, poza przedstawionymi poniżej:

ZMIANA STANU ODPISÓW AKTUALIZUJĄCYCH INWESTYCJE W UDZIAŁY I AKCJE	I półrocze okres bieżący od 01.01.2013 do 30.06.2013	I półrocze okres porównywalny od 01.01.2012 do 30.06.2012
Stan na początek okresu	292	292
a) Zwiększenia	-	-
b) Zmniejszenia	287	-
- rozwiązanie odpisu*	287	-
Stan na koniec okresu	5	292

*rozwiązanie odpisu aktualizującego na udziały w spółce Orhmet Sp. z o.o. w wyniku ich zbycia

ZMIANA STANU ODPISÓW AKTUALIZUJĄCYCH WARTOŚĆ ZAPASÓW	I półrocze okres bieżący od 01.01.2013 do 30.06.2013	I półrocze okres porównywalny od 01.01.2012 do 30.06.2012
Stan na początek okresu	3 637	2 382
a) Zwiększenia	1 333	44
- utworzenie odpisu*	1 333	44
b) Zmniejszenia	584	188
- rozwiązanie odpisu	446	124
- wykorzystanie odpisu	133	64
- inne	5	-
c) Różnice kursowe	3	5
Stan na koniec okresu	4 389	2 243

* w tym utworzenie odpisu na program dla potrzeb sieci sprzedaży detalicznej, w wyniku anulowania przetargu

ZMIANA STANU ODPISÓW AKTUALIZUJĄCYCH NALEŻNOŚCI HANDLOWE	I półrocze okres bieżący od 01.01.2013 do 30.06.2013	I półrocze okres porównywalny od 01.01.2012 do 30.06.2012
Stan na początek okresu	2 776	2 685
a) Zwiększenia	378	282
- utworzenie odpisu	378	282
b) Zmniejszenia	525	437
- rozwiązanie odpisu	368	71
- wykorzystanie odpisu	21	366
- inne	136	-
Stan na koniec okresu	2 629	2 530

ZMIANA STANU ODPISÓW AKTUALIZUJĄCYCH POZOSTAŁE NALEŻNOŚCI	I półrocze okres bieżący od 01.01.2013 do 30.06.2013	I półrocze okres porównywalny od 01.01.2012 do 30.06.2012
Stan na początek okresu	1 258	1 822
a) Zwiększenia	155	18
- utworzenie odpisu	29	18
- inne	126	-
b) Zmniejszenia	57	64
- rozwiązanie odpisu	52	60
- wykorzystanie odpisu	4	4
- inne	1	-
Stan na koniec okresu	1 356	1 776

ZMIANA STANU ODPISÓW AKTUALIZUJĄCYCH POŻYCZKI	I półrocze okres bieżący od 01.01.2013 do 30.06.2013	I półrocze okres porównywalny od 01.01.2012 do 30.06.2012
Stan na początek okresu	1 786	1 779
a) Zwiększenia	210	7
- utworzenie odpisu	210	7
b) Zmniejszenia	-	-
Stan na koniec okresu	1 996	1 786

ZMIANA STANU REZERW DŁUGOTERMINOWYCH	I półrocze okres bieżący od 01.01.2013 do 30.06.2013	I półrocze okres porównywalny od 01.01.2012 do 30.06.2012
Stan na początek okresu	605	3 619
a) Zwiększenia	-	70
- naliczenie rezerwy na świadczenia emerytalne	-	40
- inne zwiększenia	-	30
b) Zmniejszenia	-	113
- wykorzystanie rezerwy na nagrody i premie	-	68
- inne zmniejszenia	-	45
Stan na koniec okresu	605	3 576

ZMIANA STANU REZERW KRÓTKOTERMINOWYCH	I półrocze okres bieżący od 01.01.2013 do 30.06.2013	I półrocze okres porównywalny od 01.01.2012 do 30.06.2012
Stan na początek okresu*	15 491	9 884
a) Zwiększenia	25 106	9 367
- utworzenie rezerwy na świadczenia emerytalne	-	1 175
- utworzenie rezerwy na nagrody i premie	5 844	1 388
- utworzenie rezerwy na naprawy gwarancyjne**	14 183	4 787
- inne zwiększenia	5 079	2 017
b) Zmniejszenia	21 670	11 583
- wykorzystanie rezerwy na nagrody i premie	4 538	2 196
- rozwiązanie rezerwy na nagrody i premie	110	610
- wykorzystanie rezerwy na naprawy gwarancyjne	11 874	3 753
- rozwiązanie rezerwy na naprawy gwarancyjne	411	839
- wykorzystanie rezerwy restrukturyzacyjnej	1 230	-
- rozwiązanie rezerwy restrukturyzacyjnej	1 483	-
- inne zmniejszenia	2 024	4 185
Stan na koniec okresu	18 927	7 668

* stan początkowy rezerw krótkoterminowych zawiera utworzoną w II półroczu 2012 r. rezerwę restrukturyzacyjną

** wzrost wartości utworzonych rezerw na naprawy gwarancyjne w I półroczu 2013 r. wynika ze zwiększonej sprzedaży urządzeń fiskalnych

AKTYWA Z TYTUŁU ODROZONEGO PODATKU DOCHODOWEGO	I półrocze okres bieżący od 01.01.2013 do 30.06.2013	I półrocze okres porównywalny od 01.01.2012 do 30.06.2012
1. Stan na początek okresu:	8 535	6 956
a) Odniesionych na wynik finansowy	8 511	6 932
b) Odniesionych na kapitał własny	-	-
c) Odniesionych na wartość firmy	24	24
2. Zwiększenia	5 641	4 423
a) Odniesione na wynik finansowy okresu w związku z ujemnymi różnicami przejściowymi	5 641	3 061
- utworzenie rezerw i odpisów	4 160	2 345
- niewypłacone wynagrodzenia	773	207
- doszacowane koszty kontraktów długoterminowych	484	274
- naliczone odsetki	108	108

- inne	116	127
b) Odniesione na wynik finansowy okresu w związku ze stratą podatkową	-	1 351
c) Odniesione na kapitał własny w związku z ujemnymi różnicami przejściowymi (z tytułu)	-	-
d) Odniesione na kapitał własny w związku ze stratą podatkową	-	-
e) Odniesione na wartość firmy w związku z ujemnymi różnicami przejściowymi	-	11
3. Zmniejszenia	5 919	3 577
a) Odniesione na wynik finansowy okresu w związku z ujemnymi różnicami przejściowymi	5 919	3 189
- rozwiązanie rezerw	4 354	2 297
- zrealizowanie zobowiązań z tytułu wynagrodzeń	631	528
- zrealizowanie ujemnych różnic kursowych z ubiegłych okresów	1	26
- zrealizowanie doszacowanych kosztów kontraktów długoterminowych	616	134
- zrealizowanie naliczonych odsetek	55	-
- zrealizowanie przyspieszonej amortyzacji	-	15
- inne	262	189
b) Odniesione na wynik finansowy okresu w związku ze stratą podatkową	-	388
c) Odniesione na kapitał własny w związku z ujemnymi różnicami przejściowymi	-	-
d) Odniesione na kapitał własny w związku ze stratą podatkową	-	-
e) Odniesione na wartość firmy w związku z ujemnymi różnicami przejściowymi	-	-
4. Stan na koniec okresu:	8 257	7 802
a) Odniesionych na wynik finansowy	8 233	7 767
b) Odniesionych na kapitał własny	-	-
c) Odniesionych na wartość firmy	24	35

ZMIANA STANU REZERW Z TYTUŁU ODROZONEGO PODATKU DOCHODOWEGO	<i>I półrocze okres bieżący od 01.01.2013 do 30.06.2013</i>	<i>I półrocze okres porównywalny od 01.01.2012 do 30.06.2012</i>
1. Stan na początek okresu:	11 158	9 239
a) Odniesionej na wynik finansowy	8 689	6 687
b) Odniesionej na kapitał własny	109	142
c) Odniesionej na wartość firmy	2 360	2 410
2. Zwiększenia	1 688	2 955
a) Odniesione na wynik finansowy okresu z tytułu dodatnich różnic przejściowych	1 684	2 938
- amortyzacji majątku trwałego	160	198
- doszacowane przychody kontraktów długoterminowych	1 242	2 297
- niezrealizowane na dzień bilansowy dodatnie różnice kursowe	2	6
- inne	280	437
b) Odniesione na kapitał własny w związku z dodatnimi różnicami przejściowymi - aktualizacja majątku trwałego	4	15
c) Odniesione na wartość firmy w związku z dodatnimi różnicami przejściowymi	-	2
3. Zmniejszenia	2 110	1 648
a) Odniesione na wynik finansowy okresu w związku z dodatnimi różnicami przejściowymi	1 926	1 559
- skonsumowana część ulgi inwestycyjnej za lata poprzednie	65	57
- realizacji rezerw na amortyzację majątku trwałego	86	29
- realizacja doszacowanych w ubiegłych okresach przychodów, z kontraktów długoterminowych	1 383	981
- zrealizowanie dodatnich różnic kursowych powstałych w ubiegłych okresach	1	9
- inne	391	483
b) Odniesione na kapitał własny w związku z dodatnimi różnicami przejściowymi	12	28
- różnica pomiędzy wartością bilansowa i podatkową aktywów trwałych wycenianych przy przejściu na MSSF	10	15
- aktualizacja wartości aktywów	2	13
c) Odniesione na wartość firmy w związku z dodatnimi różnicami przejściowymi - korekta wyceny niefinansowych aktywów trwałych	172	61

Stan na koniec okresu:	10 736	10 546
a) Odniesionej na wynik finansowy	8 447	8 066
b) Odniesionej na kapitał własny	101	129
c) Odniesionej na wartość firmy	2 188	2 351

ZMIANA ZOBOWIĄZAŃ WARUNKOWYCH LUB AKTYWÓW WARUNKOWYCH

Grupa Kapitałowa Comp S.A. na dzień 30 czerwca 2013 roku posiadała zobowiązania warunkowe na łączną kwotę 21.623 tys. zł. Na tą kwotę składały się głównie udzielone gwarancje należytego wykonania kontraktów, gwarancje przetargowe oraz gwarancje zapłaty i poręczenia umów.

Od czasu zakończenia ostatniego roku obrotowego spadły one o 12.672 tys. zł głównie w związku ze spadkiem zobowiązań z tytułu gwarancji należytego wykonania kontraktów i gwarancji zapłaty.

Dodatkowo Grupa Kapitałowa posiada także należności warunkowe w wysokości 1.033 tys. zł.

W dniu 12 kwietnia 2013 roku Spółka Comp Centrum Innowacji Sp. z o.o. nabyła do Spółki Trans Tech S.A. zorganizowana część przedsiębiorstwa. Umowa przewiduje dopłatę warunkową, w przypadku gdy wartość przychodów ZCP w 2013 i 2014 roku będzie wyższa o 50.000 zł od ceny nabycia. Na podstawie informacji otrzymanych od Comp Centrum Innowacji Sp. z o.o. Zarząd Spółki Dominującej określa ryzyko wystąpienia takiej dopłaty jako niskie.

Poza opisanymi powyżej, Grupa Kapitałowa Comp S.A. nie posiada dodatkowych zobowiązań warunkowych w tym zobowiązań do zakupu.

OPIS PODSTAWOWYCH RYZYK I ZAGROŻEŃ

Ryzyko walutowe

W działalności Comp S.A. oraz spółek z Grupy Kapitałowej Comp S.A. część dostaw pochodzi bezpośrednio lub pośrednio z importu. Zarząd Spółki stosuje politykę niwelowania negatywnych skutków wahań kursu walut, w taki sposób, iż w wielu przypadkach wartość realizowanych kontraktów jest zawierana w tej samej walucie, co rozliczenie z dostawcą, a płatność następuje wg kursu z dnia wystawienia faktury. Ryzyko walutowe w działaniu spółek zależnych jest niewielkie ze względu na niewielką skalę operacji przeprowadzanych w walutach obcych.

Ryzyko związane ze zmianami tempa wzrostu rynku technologii informatycznych Polsce

Ze względu na sytuację gospodarczą należy wskazać na wrażliwość rynku IT na wahania koniunktury gospodarczej, które w sposób bezpośredni ograniczają politykę inwestycyjną przedsiębiorców, w tym nakłady na informatyzację.

W celu ograniczenia ryzyka związanego z ewentualnym spadkiem dynamiki wzrostu na rynku technologii informatycznych Grupa Kapitałowa Comp S.A. podejmuje działania polegające na oferowaniu nowych usług i rozwiązań w tym innowacyjnych, dywersyfikując swoją ofertę, a także stara się równomiernie rozkładać sprzedaż na kilka różnych obszarów rynkowych, zmniejszając uzależnienie od koniunktury jednego sektora. Takie działania poprawiają pozycję spółek z Grupy Kapitałowej względem konkurencji i pozwolą na kontynuowanie rozwoju nawet w sytuacji pogorszenia koniunktury. Inną formą ochrony przed wahaniami rynkowymi jest zawieranie przez spółki z Grupy Kapitałowej kontraktów długoterminowych oraz duży udział usług i szkoleń w sprzedaży, zapewniających finansowanie bieżącej działalności nawet w okresach przejściowych zapaści branży.

Ryzyko związane z utratą kluczowych pracowników

Działalność spółek z Grupy Kapitałowej Comp S.A. prowadzona jest przede wszystkim w oparciu o wiedzę i doświadczenie wysoko kwalifikowanej kadry pracowniczej. Jest to cecha charakterystyczna dla przedsiębiorstw działających na rynku technologii informatycznych. Główną metodą pozyskiwania wysoko wykwalifikowanych pracowników jest oferowanie im konkurencyjnych warunków pracy i płacy. Istnieje potencjalne ryzyko odejścia

pracowników o kluczowym znaczeniu, co mogłoby spowodować opóźnienia w realizacji zobowiązań firmy wobec jej klientów czy w rozwoju własnych produktów.

Grupa Kapitałowa, chcąc przeciwdziałać temu zagrożeniu, podejmuje działania polegające na:

- tworzeniu i wdrażaniu efektywnych systemów motywacyjnych,
- budowaniu więzi pomiędzy organizacją a pracownikami,
- monitorowaniu rynku pracy i w miarę możliwości oferowaniu konkurencyjnych warunków zatrudnienia.

Ryzyko związane z koniunkturą w sektorze informatycznym

Rozwój rynku technologii informatycznych jest silnie związany z rozwojem gospodarczym kraju oraz kondycją przedsiębiorstw, które są odbiorcami produktów i usług IT. Spadek tempa wzrostu produktu krajowego brutto może ograniczyć popyt na oferowane przez spółki z Grupy Kapitałowej Comp S.A. produkty i usługi oraz spowodować zmniejszenie marży na sprzedaży.

Rozwój sektora IT, w którym działają spółki z Grupy Kapitałowej Comp S.A., jest silnie związany z koniunkturą gospodarczą kraju. Na realizację założonych przez Grupę Kapitałową celów strategicznych i osiągnięte przez nią wyniki finansowe wpływają między innymi czynniki makroekonomiczne, niezależne od działań Grupy Kapitałowej.

Comp S.A. ma ograniczony wpływ na rozwój rynku, jednakże negatywne skutki koniunkturalne stara się zminimalizować poprzez dywersyfikację obszarów swojej działalności na specjalizowanych rynkach niszowych.

Ryzyko konkurencji

Polski rynek informatyczny coraz silniej przyciąga międzynarodowe korporacje. Firmy te mogą wykorzystywać kompetencje oraz zaplecze i doświadczenia biznesowe swych organizacji.

Spółki z Grupy Kapitałowej Comp S.A. zdając sobie sprawę z tych zagrożeń podejmują szereg działań mających na celu ich ograniczenie.

Przykładem realizacji takich działań jest koncentracja przez Spółki z Grupy Kapitałowej Comp S.A., działalności w niszowych segmentach usług informatycznych. Dodatkowym atutem jest duże doświadczenie w zakresie ochrony informacji oraz posiadanie własnych, certyfikowanych technologii do budowy systemów bezpieczeństwa.

Ryzyko wynikające z konsolidacji branży

Procesy konsolidacyjne w branży informatycznej prowadzą do umocnienia pozycji rynkowej kilku największych podmiotów, co ogranicza możliwość rozwoju małych i średnich przedsiębiorstw rynku IT. Najsilniejsze krajowe firmy dążą do przejęcia firm słabszych, szczególnie z sektora MSP, obsługujących niszowe segmenty rynku informatycznego. Dzięki temu największe podmioty poszerzają swoje kompetencje lub uzyskują dostęp do nowych grup odbiorców.

Ryzyko płynności

Wskaźniki płynności dla Grupy kapitałowej Comp S.A. kształtują się następująco:

WSKAŹNIKI	stan na 30.06.2013	stan na 31.12.2012
1 Wskaźnik płynności bieżącej	1,47	1,30
2 Wskaźnik płynności szybkiej	1,18	1,02

1. aktywa obrotowe / zobowiązania krótkoterminowe

2. (aktywa obrotowe - zapasy) /zobowiązania krótkoterminowe

Wskaźniki płynności Grupy Kapitałowej Comp S.A. na dzień 30 czerwca 2013 r. uległy zwiększeniu w stosunku do końca roku 2012 co świadczy o zmniejszeniu ryzyka utraty płynności.

Kapitał obrotowy Grupy Kapitałowej Comp S.A.:

POZYCJE	<i>stan na 30.06.2013</i>	<i>stan na 31.12.2012</i>
1 Aktywa obrotowe	249 480	240 811
2 Środki pieniężne i inne inwestycje krótkoterminowe	42 640	38 528
3 Aktywa obrotowe skorygowane (1-2)	206 840	202 283
4 Zobowiązania krótkoterminowe	169 931	185 511
5 Kredyty krótkoterminowe i inne zobowiązania finansowe	60 754	72 678
6 Zobowiązania krótkoterminowe skorygowane (4-5)	109 177	112 833
7 Kapitał obrotowy (1-4)	79 549	55 300
8 Zapotrzebowanie na środki obrotowe (3-6)	97 663	89 450
9 Saldo netto środków pieniężnych (7-8)	(18 114)	(34 150)

INFORMACJE O CYKLICZNOŚCI / SEZONOWOŚCI

W związku z charakterem sprzedaży Spółki i spółek z Grupy Kapitałowej, który opiera się w znacznej części na projektach długookresowych realizowanych dla stałych Klientów Spółek z Grupy Kapitałowej, wyniki osiągnięte przez Grupę Kapitałową Comp S.A. nie charakteryzują się powtarzalną cyklicznością, co związane jest z obserwowaną od lat sezonowością wynikającą ze specyfiki działalności handlowej Spółki i Grupy Kapitałowej Spółki, w szczególności w sektorze gospodarki finansowanej ze środków budżetowych i publicznych.

W związku z wejściem w życie rozporządzenia Ministra Finansów (z dnia 29 listopada 2012) określającego grupy podatników, na których spoczywa obowiązek instalacji urządzeń fiskalnych, Spółka i Grupa Kapitałowa zanotowała w pierwszym półroczu 2013 roku wzrost sprzedaży w Segmencie Systemów Sprzedaży – Retail w stosunku do analogicznego okresu roku ubiegłego

INFORMACJA O CZYNNIKACH I ZDARZENIACH O NIETYPOWYM CHARAKTERZE MAJĄCYCH WPLYW NA OSIĄGNIĘTE WYNIKI FINANSOWE

W okresie sprawozdawczym kontynuowany był program restrukturyzacji, wdrożony w trzecim kwartale poprzedniego roku.

Do końca okresu sprawozdawczego stosunek pracy został zredukowany i rozwiązany z 150 osobami, zdano lub sprzedano 60 pojazdów i zwolniono powierzchnie biurowo-magazynowe w wymiarze pow. 2 tys. m²., zmieniono modele biznesowe w restrukturyzowanych segmentach.

Oszczędności (w kosztach powtarzalnych) osiągnięte w wyniku działań zrealizowanych do końca okresu sprawozdawczego wyniosą w skali roku obrotowego ok. 9,5 mln zł.

INFORMACJE O WYPŁACONEJ LUB ZADEKLAROWANEJ DYWIDENDZIE

W raportowanym okresie Jednostka Dominująca nie wypłacała, ani nie deklarowała wypłat dywidendy.

TRANSAKCJE Z PODMIOTAMI POWIĄZANYMI

Transakcje Grupy kapitałowej Comp S.A. (Comp S.A. oraz jednostek zależnych konsolidowanych metodą pełną) z podmiotami powiązаныmi za okres od 01.01.2013 r. do 30.06.2013 r. oraz stan wzajemnych zobowiązań i należności z podmiotami powiązаныmi na dzień 30 czerwca 2013 r. przedstawiają się następująco:

TREŚĆ	sprzedaż Grupy Kapitałowej Comp S.A. do jednostek powiązanych	zakupy Grupy Kapitałowej Comp S.A. od jednostek powiązanych	pozostałe transakcje z jednostkami powiązanymi	należności Grupy Kapitałowej Comp S.A. od jednostek powiązanych	zobowiązania Grupy Kapitałowej Comp S.A. wobec jednostek powiązanych
Transakcje z podmiotami powiązanymi	-	60	-	6 042	13
WTC Waldemar Waclaw Tevnell *	-	60	-	-	12
Jacek Papaj - Prezes Zarządu	-	-	-	6 034	-
Andrzej Olaf Wąsowski - Wiceprezes Zarządu	-	-	-	-	1
Andrzej Wawer - Członek Zarządu	-	-	-	5	-
Bogusław Łatka - Członek Zarządu	-	-	-	3	-

* właściciel jest członkiem Rady Nadzorczej ZUK Elzab S.A.

ZATRUDNIENIE

Przeciętne zatrudnienie w Grupie Kapitałowej Comp S.A. wyniosło:

PRZECIĘTNE ZATRUDNIENIE W GRUPIE KAPITAŁOWEJ W OKRESIE (W ETATACH)	I półrocze 2013 okres bieżący od 01.01.2013 do 30.06.2013	I półrocze 2012 okres porównywalny od 01.01.2012 do 30.06.2012
Zarząd Jednostki Dominującej	5	5
Zarządy jednostek zależnych	16	25
Pion Prezesa Zarządu (doradcy)	6	5
Pion produkcyjno-handlowy	744	807
Pion administracyjny	141	151
Pion logistyki	78	112
Dział jakości	12	10
Razem	1 002	1 115

INFORMACJE O WYNAGRODZENIACH, O WARTOŚCI ZALICZEK, KREDYTÓW, POŻYCZEK I GWARANCJI, PORĘCZEŃ ORAZ INNYCH UMÓW ZOBOWIĄZUJĄCYCH DO ŚWIADCZEŃ NA RZECZ SPÓŁKI PRZEZ OSOBY ZARZĄDZAJĄCE I NADZORUJĄCE COMP S.A.

WYNAGRODZENIA I NAGRODY W COMP S.A. WYPŁACONE OSOBOM ZARZĄDZAJĄCYM I NADZORUJĄCYM JEDNOSTKĘ DOMINUJĄCĄ	I półrocze 2013 okres bieżący od 01.01.2013 do 30.06.2013	I półrocze 2012 okres porównywalny od 01.01.2012 do 30.06.2012
Zarząd	1 221	1 208
Rada Nadzorcza	90	90

Informacje o wartości niespłaconych zaliczek, kredytów, pożyczek i gwarancji, poręczeń lub innych umów zobowiązujących do świadczeń na rzecz spółki przez osoby zarządzające i nadzorujące Comp S.A.

	stan na dzień publikacji		stan na 30.06.2013		stan na 31.12.2012	
	Pożyczki	Zaliczki	Pożyczki	Zaliczki	Pożyczki	Zaliczki
Zarząd	-	5 784	-	6 042	-	5 273
Rada Nadzorcza	-	-	-	-	-	-

POSTĘPOWANIA SĄDOWE

Według najlepszej wiedzy Zarządu Spółki, na dzień sporządzenia sprawozdania nie są prowadzone żadne postępowania toczące się przed sądem, organem właściwym do postępowania arbitrażowego, lub organem administracji publicznej dotyczące zobowiązań oraz wierzytelności większych lub równych 10% kapitałów własnych Spółki, lub takich, które w istotny i przewidywalny sposób mogą mieć istotny wpływ na wyniki Spółki w przyszłości.

POZOSTAŁE INFORMACJE

W dniu 9 kwietnia 2013 Komisja Nadzoru Finansowego nałożyła na spółkę Comp S.A. jako następcę prawnego spółki Novitus S.A., karę pieniężną w wysokości 60 tysięcy złotych za nieogłoszenie wezwania do zapisywania się na sprzedaż lub zamianę wszystkich pozostałych akcji spółki ZUK Elzab S.A. lub niezmnieszenie udziału do nie więcej niż 66% liczby głosów w wyniku podwyższenia kapitału zakładowego, zmiany statutu lub wygaśnięcia uprzywilejowania akcji, w terminie trzech miesięcy od przekroczenia progu 66% ogólnej liczby głosów w listopadzie 2010 r.

W dniu 24 kwietnia 2013 roku wpłynęła do firmy Decyzja Dyrektora Izby Skarbowej w Warszawie z dnia 18 kwietnia 2013 roku wydana po rozpatrzeniu odwołania z dnia 13 grudnia 2010 roku wniesionego przez Comp S.A. od decyzji Dyrektora Urzędu Kontroli Skarbowej w Warszawie z dnia 29 listopada 2010 roku określające zobowiązanie w podatku dochodowym od osób prawnych za okres od 1 stycznia 2007 do 31 grudnia 2007 r.

Dyrektor Izby Skarbowej określił podatek za ww. rok na poziomie 2.320 tys. zł, tj. w wysokości o 520 tys. zł wyższej niż zadeklarowana przez Spółkę w korekcie zeznania CIT-8 i jednocześnie 753 tys. zł niższej niż określona w decyzji UKS z 2010 r.

W dniu 10 maja 2013 roku spółka otrzymała z I Mazowieckiego Urzędu Skarbowego zwrot nadpłaconej kwoty podatku wraz z odsetkami (1.266 tys. zł), zgodnie z decyzją Dyrektora Izby Skarbowej z dnia 15 kwietnia 2013 roku.

W dniu 14 sierpnia 2013 r., Zarząd ZUK Elzab S.A. podjął uchwałę dotyczącą przyjęcia programu nabycia akcji własnych ZUK Elzab S.A. zaś w dniu 16 sierpnia 2013 r. oferta zakupu akcji została przekazana do publicznej wiadomości.

W dniu 28 sierpnia 2013 r. Zarząd ZUK Elzab S.A. otrzymał informację z Domu Maklerskiego IDM S.A. o zawarciu i rozliczeniu transakcji zakupu, w ramach powszechnego skupu akcji własnych, na rzecz Spółki 663.483 akcji zwykłych na okaziciela, o łącznej wartości nominalnej 902.336,88 złotych, stanowiących 4,11% kapitału zakładowego i uprawniających do 663.483 głosów, co stanowi 4,07% ogólnej liczby głosów na walnym zgromadzeniu Spółki ZUK Elzab S.A., po średniej jednostkowej cenie nabycia 4,00 złote za jedną akcję. Przed zawarciem powyższej transakcji Spółka ZUK Elzab S.A. posiadała łącznie 510.272 akcji zwykłych na okaziciela stanowiących 3,16% kapitału zakładowego i uprawniających do 510.272 głosów, co stanowiło 3,13% ogólnej liczby głosów na walnym zgromadzeniu Spółki. W wyniku nabycia akcji własnych Spółka posiada łącznie 1.173.755 akcji stanowiących 7,27% kapitału zakładowego i uprawniających do 1.173.755 głosów, co stanowi 7,21% ogólnej liczby głosów na walnym zgromadzeniu Spółki ZUK Elzab S.A.

ZNACZĄCE ZDARZENIA PO DNIU, NA KTÓRY SPORZĄDZONO SKRÓCONE ŚRÓDROCZNE SKONSOLIDOWANE SPRAWOZDANIE FINANSOWE

Po dniu bilansowym Spółka Comp S.A. nabyła 149.000 szt. akcji własnych Spółki, co stanowiło 2,52% kapitału zakładowego Spółki i uprawniało do 149.000 głosów na WZA Spółki, co stanowiło 2,52% udziału w głosach na WZA Spółki oraz 0% w ogólnej liczbie głosów na WZA (z akcji własnych posiadanych przez Spółkę i jednostki zależne nie jest wykonywane prawo głosu na walnym zgromadzeniu Spółki).

Po zakończeniu okresu sprawozdawczego Comp S.A. wykupił obligacje serii D13 oraz wyemitował obligacje serii E13. Szczegóły dotyczących poszczególnych transakcji przedstawia poniższa tabela:

Lp.	Seria	Data emisji/objęcia	Termin wykupu	Kwota transakcji	Ilość	Obligatariusz
1	D ₁₃	28.05.2013	28.08.2013	1 500	15	Big Vent S.A.
2	E ₁₃	28.08.2013	28.11.2013	1 500	15	Big Vent S.A.

W dniu 5 lipca 2013 r. Walne Zgromadzenia Akcjonariuszy PayTel S.A. podjęło uchwały o podwyższeniach kapitału zakładowego o kwotę 2.148.672 zł przez emisję 3.986 akcji serii E. Nową emisję objął Comp S.A.

Po dniu bilansowym Spółka ZUK Elzab S.A. objęła obligacje wyemitowane przez Comp Centrum Innowacji Sp. z o.o. Szczegóły dotyczące transakcji przedstawia poniższa tabela:

Lp.	Seria	Data emisji/objęcia	Termin wykupu	Kwota transakcji	Ilość	Obligatariusz
1	D	26.07.2013	19.04.2014	2 000	20	ZUK Elzab S.A.

W dniu 29 lipca 2013 r. Rada Nadzorcza przyznała Zarządowi premie uznaniowe w łącznej wysokości 1.490 tys. zł.

W dniu 29 sierpnia 2013 r. Comp S.A. z siedzibą w Warszawie (dalej „Spółka”) złożył zlecenia nabycia, rozliczone w pakietowych transakcjach poza sesyjnych na rynku regulowanym w dniu 30 sierpnia 2013 r., a tym samym w dniu 30 sierpnia 2013 r. nabył – 900.000 akcji Hyperion S.A. z siedzibą w Warszawie (dalej „Hyperion S.A.”), stanowiących 6,67% kapitału zakładowego oraz odpowiadających 900.000 głosom, stanowiących 6,67% ogólnej liczby głosów na walnym zgromadzeniu Hyperion S.A. Jednocześnie na podstawie umowy inwestycyjnej zawartej w dniu 23 sierpnia 2013 r. z Com. Investment Sp. z o.o. z siedzibą w Warszawie spółka ta zobowiązała się do odkupienia wszystkich nabytych przez Spółkę akcji Hyperion S.A. w terminie do końca 2016 r., zaś Spółka zobowiązała się w tym terminie sprzedać te akcje na żądanie Com. Investment Sp. z o.o. Strony jednocześnie ustaliły mechanizm ustalenia ceny sprzedaży, określający jej dolny i górny pułap, przy czym w każdym wypadku cena sprzedaży jednej akcji nie będzie niższa niż 3 zł.

Informacje dotyczące segmentów działalności

Dla potrzeb analizy zarządczej zastosowano podział według linii biznesowych prowadzonych w ramach Jednostki Dominującej i Grupy Kapitałowej od początku 2009 roku. Grupa Kapitałowa Comp S.A. nie prezentuje podziału według segmentów geograficznych ze względu na fakt, że istotna większość (ponad 98%) przychodów Grupy Kapitałowej to przychody uzyskiwane w Polsce, a aktywność handlowa Grupy Kapitałowej skoncentrowana jest na terenie Polski.

Działalność Grupy zorganizowana jest wg następujących Segmentów:

Segmenty	Zakres działalności Segmentu	Udział w przychodach	Udział w marży
<i>Segment - Bezpieczeństwo</i>	<i>Dostarczanie kompleksowych usług projektowych, wdrożeniowych, doradczych i szkoleniowych dotyczących zarządzania bezpieczeństwem informatycznym.</i>	10%	6%
<i>Segment - Sieci</i>	<i>Dostarczenie zoptymalizowanej i bezpiecznej infrastruktury sieciowej zapewniającej nieprzerwane funkcjonowanie procesów biznesowych przedsiębiorstwa oraz ochronę danych i zapewnienie odpowiednich warunków środowiskowych (bezpieczeństwo korporacyjne)</i>	12%	8%
<i>Segment Rozwiązań Systemowych</i>	<i>Dostarczanie kompleksowych rozwiązań informatycznych wraz z usługami konsultingowymi opartych o systemy pamięci masowych, systemy backupu i archiwizacji, sieci Storage Area Network oraz systemy wysokiej dostępności, zarządzanie projektami informatycznymi, doradztwo w zakresie systemów zarządzania jakością</i>	23%	4%
<i>Segment Usług</i>	<i>Świadczenie kompleksowych usług outsourcingowych w zakresie prowadzenia infrastruktury IT oraz serwisowych sprzętu komputerowego i biurowego, serwis fiskalny.</i>	6%	2%
<i>Segment Systemów Sprzedaży (Retail)</i>	<i>Dostarczanie kompleksowych rozwiązań dla segmentu handlu i usług w zakresie urzędzeń fiskalnych i niefiskalnych, dostarczanie usług szkoleniowych dla klientów i partnerów</i>	51%	88%
<i>Pozostałe</i>	-	-1%	-8%

W 2013 nastąpiły zmiany organizacyjne, które wpłynęły na układ segmentów operacyjnych prezentowanych w sprawozdawczości Spółki / Grupy Kapitałowej.

Z Segmentu Usług został wydzielony Dział Sprzedaży Korporacyjnej. Ze względu na zbliżony profil działalności został on przypisany do Segmentu Rozwiązań Systemowych. Dane porównywalne uwzględniają to przypisanie.

W Segmencie Pozostałe prezentowane są przychody i koszty, których nie można przypisać do poszczególnych Segmentów, a których udział w przychodach Grupy Kapitałowej wynosi poniżej 10%. W tym miejscu prezentuje się również wyłączenia transakcji wewnętrznych pomiędzy poszczególnymi Segmentami – tak, aby wyniki Segmentów uwzględniały wzajemnie świadczone sobie usługi.

Dla potrzeb klasyfikacji przychodów i przypisywania kosztów do działalności poszczególnych Segmentów oraz przypisania składników aktywów i zobowiązań do poszczególnych Segmentów prowadzona jest ewidencja księgową wg obowiązującego w Grupie Kapitałowej schematu organizacyjnego.

Do poszczególnych Segmentów zostały przypisane następujące składniki aktywów:

- Środki trwałe,
- Prace badawczo – rozwojowe,
- Należności z tytułu dostaw i usług.

W podziale na segmenty operacyjne klasyfikowane są również zobowiązania z tytułu dostaw i usług.

Dla potrzeb kalkulacji wyników finansowych poszczególnych Segmentów prowadzona jest ewidencja księgową:

- wg miejsc powstawania kosztów (MPK),
- przychodów i kosztów związanych z realizowanymi kontraktami handlowymi.

Analiza finansowa przeprowadzana jest na poziomie wyniku EBIT każdego Segmentu – wyłączono z kalkulacji przychody i koszty finansowe oraz podatek dochodowy.

Od 1 stycznia 2013 roku w wynikach Segmentów uwzględnione są koszty wsparcia oraz przypisane proporcjonalnie do zaangażowania koszty zaplecza. Dane za rok 2012 zostały przekształcone tak, aby uwzględnić to przypisanie.

Nieprzypisane aktywa i pasywa obejmują niepodzieloną wartość firmy oraz pozostałe składniki aktywów i pasywów - w tym środki trwałe, wartości niematerialne, należności i zobowiązania, środki pieniężne, których nie można przypisać do segmentów działalności i są przyporządkowane do działalności administracyjnej.

Przypisane są tylko należności i zobowiązania, które są związane bezpośrednio z transakcjami handlowymi przeprowadzanymi przez poszczególne segmenty oraz środki trwałe i wartości niematerialne będące w wyłącznym użytkowaniu segmentów (sprzęt komputerowy, oprogramowanie, samochody).

Transakcje przeprowadzane pomiędzy segmentami operacyjnymi przeprowadzane są na zasadach rynkowych. Dla dokumentowania tych transakcji stosuje się faktury lub rachunki wewnętrzne (w przypadku transakcji przeprowadzanych pomiędzy segmentami wewnątrz jednej spółki). Obroty te w procesie sporządzania sprawozdania finansowego zostają wyłączone zgodnie z zasadami przyjętymi dla konsolidacji sprawozdań finansowych.

<i>I półrocze okres bieżący od 01.01.2013 do 30.06.2013</i>	<i>Segment - Bezpieczeństwo</i>	<i>Segment - Sieci</i>	<i>Segment Rozwiązań Systemowych</i>	<i>Segment Usług</i>	<i>Segment Systemów Sprzedaży - Retail</i>	<i>Pozostałe</i>	<i>RAZEM</i>
Przychody ze sprzedaży	27 127	30 478	60 474	15 212	140 855	383	274 529
Wylączenia (transakcje wewnętrzne)	(603)	(36)	(809)	(5)	(6 247)	(3 805)	(11 505)
Przychody ze sprzedaży po wylączeniach	26 524	30 442	59 665	15 207	134 608	(3 422)	263 024
Koszty operacyjne	26 071	27 483	59 375	15 749	107 613	2 433	238 724
Wylączenia (transakcje wewnętrzne)	(784)	(107)	(809)	(5)	(6 331)	(4 102)	(12 138)
Koszty operacyjne po wylączeniach	25 287	27 376	58 566	15 744	101 282	(1 669)	226 586
Inne koszty / przychody operacyjne	930	(30)	234	1 406	(498)	(1 270)	772
Zysk / (strata) na działalności operacyjnej segmentu (EBIT segmentu)	2 167	3 036	1 333	869	32 828	(3 023)	37 210
Nieprzypisane koszty zaplecza	x	x	x	x	x	x	6 898
Zysk / (strata) na działalności operacyjnej (EBIT)	x	x	x	x	x	x	30 312
Przychody / koszty finansowe	x	x	x	x	x	x	(720)
Udział w zyskach / (stratach) jednostek stowarzyszonych	x	x	x	x	x	x	0
Zysk / (strata) brutto	x	x	x	x	x	x	29 592
Podatek dochodowy	x	x	x	x	x	x	7 468
Zysk / (strata) netto z działalności gospodarczej	x	x	x	x	x	x	22 124
Zysk / (strata) na działalności zaniechanej	x	x	x	x	x	x	(1 599)
Zysk / (strata) netto	x	x	x	x	x	x	20 525
Zysk / (strata) przypadający na udziałowców niekontrolujących	x	x	x	x	x	x	1 592
Zysk / (strata) przypadająca na akcjonariuszy Comp S.A.	x	x	x	x	x	x	18 933
Amortyzacja	1 558	724	405	233	3 864	394	7 178

<i>stan na 30.06.2013</i>	<i>Segment - Bezpieczeństwo</i>	<i>Segment - Sieci</i>	<i>Segment Rozwiązań Systemowych</i>	<i>Segment Usług</i>	<i>Segment Systemów Sprzedaży - Retail</i>	<i>Pozostałe</i>	<i>RAZEM</i>
Aktywa segmentu	34 665	12 323	33 619	4 821	73 959	3 174	162 561
Aktywa nieprzypisane	x	x	x	x	x	x	452 358
Aktywa razem	x	x	x	x	x	x	614 919
Pasywa segmentu	1 531	5 972	23 498	995	16 098	511	48 605
Pasywa nieprzypisane	x	x	x	x	x	x	566 314
Pasywa razem	x	x	x	x	x	x	614 919

<i>I półrocze okres bieżący od 01.01.2013 do 30.06.2013</i>	<i>Segment - Bezpieczeństwo</i>	<i>Segment - Sieci</i>	<i>Segment Rozwiązań Systemowych</i>	<i>Segment Usług</i>	<i>Segment Systemów Sprzedaży - Retail</i>	<i>Pozostałe</i>	<i>RAZEM</i>
Niefinansowe aktywa trwałe	168	276	340	174	3 121	5 447	9 526
Zakupy spółek	-	-	-	-	-	-	-
Badania i rozwój	195	-	-	-	1 269	-	1 464
Nakłady inwestycyjne razem	363	276	340	174	4 390	5 447	10 990

Dane porównywalne:

<i>stan na 31.12.2012</i>	<i>Segment - Bezpieczeństwo</i>	<i>Segment Rozwiązań Systemowych</i>	<i>Segment - Sieci</i>	<i>Segment Usług</i>	<i>Segment Systemów Sprzedaży - Retail</i>	<i>Pozostałe</i>	<i>RAZEM</i>
Aktywa segmentu	29 410	24 816	28 819	9 374	68 091	4 384	164 894
Aktywa nieprzypisane	x	x	x	x	x	x	442 182
Aktywa razem	x	x	x	x	x	x	607 076
Pasywa segmentu	1 746	20 519	17 125	3 774	17 279	659	61 102
Pasywa nieprzypisane	x	x	x	x	x	x	545 974
Pasywa razem	x	x	x	x	x	x	607 076

<i>I półrocze 2012 r. okres porównywalny od 01.01.2012 do 30.06.2012</i>	<i>Segment - Bezpieczeństwo</i>	<i>Segment Rozwiązań Systemowych</i>	<i>Segment - Sieci</i>	<i>Segment Usług</i>	<i>Segment Systemów Sprzedaży - Retail</i>	<i>Pozostałe</i>	<i>RAZEM</i>
Niefinansowe aktywa trwałe	197	746	291	976	2 402	1 534	6 146
Zakupy spółek	-	-	-	-	-	5 700	5 700
Badania i rozwój	-	742	1 098	-	561	1 060	3 461
Nakłady inwestycyjne razem	197	1 488	1 389	976	2 963	8 294	15 307

<i>I półrocze 2012 r. okres porównywalny od 01.01.2012 do 30.06.2012</i>	<i>Segment - Bezpieczeństwo</i>	<i>Segment - Sieci</i>	<i>Segment Rozwiązań Systemowych</i>	<i>Segment Usług</i>	<i>Segment Systemów Sprzedaży - Retail</i>	<i>Pozostałe</i>	<i>RAZEM</i>
Przychody ze sprzedaży	26 556	34 958	30 910	15 974	81 330	8	189 736
Wyłączenia (transakcje wewnętrzne)	(3 931)	0	(1 891)	(11)	(4 691)	(1 047)	(11 571)
Przychody ze sprzedaży po wyłączeniach	22 625	34 958	29 019	15 963	76 639	(1 039)	178 165
Koszty operacyjne	23 847	32 173	31 542	17 973	75 894	847	182 196
Wyłączenia (transakcje wewnętrzne)	(3 488)	0	(1 415)	(11)	(4 789)	(1 426)	(11 049)
Koszty operacyjne po wyłączeniach	20 359	32 173	30 127	17 962	71 105	(579)	171 147
Inne koszty / przychody operacyjne	410	75	155	99	1 074	(425)	1 388
Zysk / (strata) na działalności operacyjnej segmentu (EBIT segmentu)	2 676	2 860	(953)	(1 900)	6 608	(885)	8 406

Nieprzypisane koszty zaplecza	x	x	x	x	x	x	8 236
Zysk / (strata) na działalności operacyjnej (EBIT)	x	x	x	x	x	x	170
Przychody / koszty finansowe	x	x	x	x	x	x	(2 928)
Udział w zyskach / (stratach) jednostek stowarzyszonych	x	x	x	x	x	x	101
Zysk / (strata) brutto	x	x	x	x	x	x	(2 657)
Podatek dochodowy	x	x	x	x	x	x	1 021
Zysk / (strata) netto z działalności gospodarczej	x	x	x	x	x	x	(3 678)
Zysk / (strata) na działalności zaniechanej	x	x	x	x	x	x	(1 406)
Zysk / (strata) netto	x	x	x	x	x	x	(5 084)
Zysk / (strata) przypadający na udziałowców niekontrolujących	x	x	x	x	x	x	323
Zysk / (strata) przypadająca na akcjonariuszy Comp S.A.	x	x	x	x	x	x	(5 407)
Amortyzacja	1 620	536	284	232	3 591	547	6 810

Podpisy wszystkich członków Zarządu Comp S.A.

Data	Imię i nazwisko	Stanowisko / Funkcja	Podpis
30.08.2013	Jacek Papaj	Prezes Zarządu	
30.08.2013	Andrzej Olaf Wąsowski	Wiceprezes Zarządu	
30.08.2013	Krzysztof Morawski	Wiceprezes Zarządu	
30.08.2013	Andrzej Wawer	Członek Zarządu	
30.08.2013	Bogusław Łatka	Członek Zarządu	

SPRAWOZDANIE ZARZĄDU Z DZIAŁALNOŚCI GRUPY KAPITAŁOWEJ W I PÓŁROCZU 2013 R.

1) zwięzły opis istotnych dokonań lub niepowodzeń Spółki i Grupy Kapitałowej w okresie, którego dotyczy raport, wraz z wykazem najważniejszych zdarzeń ich dotyczących;

W okresie sprawozdawczym kontynuowany był program restrukturyzacji, wdrożony w trzecim kwartale poprzedniego roku.

Do końca okresu sprawozdawczego stosunek pracy został zredukowany i rozwiązany z 150 osobami, zdano lub sprzedano 60 pojazdów i zwolniono powierzchniowo biurowo-magazynowe w wymiarze pow. 2 tys. m²., zmieniono modele biznesowe w restrukturyzowanych segmentach.

Oszczędności (w kosztach powtarzalnych) osiągnięte w wyniku działań zrealizowanych do końca okresu sprawozdawczego wyniosą w skali roku obrotowego ok. 9,5 mln zł.

2) opis czynników i zdarzeń, w szczególności o nietypowym charakterze, mających znaczący wpływ na osiągnięte wyniki finansowe, aktywa, zobowiązania, kapitał lub przepływy środków pieniężnych;

Opis zdarzeń i czynników znajduje się w notach objaśniających do Śródrocznego Skróconego Skonsolidowanego Sprawozdania Finansowego.

3) objaśnienia dotyczące sezonowości lub cykliczności działalności Spółki i Grupy Kapitałowej w prezentowanym okresie;

Objaśnienia dotyczące sezonowości lub cykliczności działalności znajduje się w notach objaśniających do Śródrocznego Skróconego Skonsolidowanego Sprawozdania Finansowego.

4) informacja dotycząca emisji, wykupu i spłaty dłużnych i kapitałowych papierów wartościowych;

W I półroczu 2013 roku Spółka Comp S.A. kontynuowała uruchomiony w I półroczu 2012 roku program emisji obligacji skierowanego do spółek Grupy Kapitałowej Comp S.A.

W okresie od 1 stycznia 2013 roku do 30 czerwca 2013 roku Spółka Comp S.A. wyemitowała obligacje o łącznej wartości nominalnej 4.500 tys. zł, które zostały objęte przez spółki zależne. Równocześnie Spółka dokonała wykupu wyemitowanych obligacji za kwotę 9.420 tys. zł obejmująca wartość nominalną obligacji oraz odsetki. Wartość emisyjna obligacji równa się ich wartości nominalnej. Wykupione obligacje podlegają umorzeniu z chwilą ich wykupu.

Emitowane przez Spółkę obligacje kierowane są do spółek Grupy Kapitałowej Comp S.A. Oprocentowanie obligacji ustalone zostało wg stawki WIBOR O/N powiększonej o marżę. Emitowane obligacje są obligacjami niezabezpieczonymi. Wykup obligacji ustalony jest w terminie 3 miesięcy od dnia przydziału. Warunki emisji obligacji przewidują możliwość wcześniejszego wykupu obligacji. Warunki transakcji nie odbiegają od warunków charakterystycznych dla tego rodzaju transakcji na rynku. Celem emisji obligacji jest pozyskanie środków na finansowanie działalności operacyjnej Comp S.A.

Spółka Comp Centrum Innowacji Sp. z o.o. w I półroczu 2013 roku wyemitowała obligacje w łącznej wartości nominalnej 8.000 tys. zł. Obligacje zostały objęte przez spółkę ZUK Elzab S.A.. Oprocentowanie obligacji ustalone zostało według stopy procentowej równej stawce WIBOR 1M powiększonej o marżę. Obligacje są niezbywalne i niezabezpieczone. Wykup obligacji nastąpi w terminie 12 miesięcy od dnia przydziału. Celem emisji obligacji jest finansowanie działalności operacyjnej, inwestycyjnej oraz finansowej. Warunki transakcji nie odbiegają od warunków charakterystycznych dla tego rodzaju transakcji na rynku.

Spółka Safe Computing Sp. z o.o. w pierwszym półroczu 2013 roku wyemitowała obligacje w łącznej wartości nominalnej 4.400 tys. zł. Obligacje zostały objęte przez spółkę ZUK Elzab S.A.. Oprocentowanie obligacji ustalone zostało według stopy procentowej równej stawce WIBOR 1M powiększonej o marżę. Obligacje są niezbywalne i niezabezpieczone. Wykup obligacji w kwocie 1.918 nastąpił w terminie wcześniejszym niż 3 miesiące od dnia przydziału poprzez potrącenie kwoty z tytułu emisji obligacji kolejnej serii. Z chwilą wykupu obligacje uległy umorzeniu. Celem emisji obligacji jest finansowanie działalności operacyjnej oraz finansowej. Warunki transakcji nie odbiegają od warunków charakterystycznych dla tego rodzaju transakcji na rynku.

5) informacje dotyczące wypłaconej (lub zadeklarowanej) dywidendy, łącznie i w przeliczeniu na jedną akcję, z podziałem na akcje zwykłe i uprzywilejowane;

Informacja o wypłaconej lub zadeklarowanej dywidendzie, znajduje się w notach objaśniających do Śródrocznego Skróconego Skonsolidowanego Sprawozdania Finansowego.

6) wskazanie zdarzeń, które wystąpiły po dniu, na który sporządzono skonsolidowane półroczne sprawozdanie finansowe, nieuwjętych w tym sprawozdaniu, a mogących w znaczący sposób wpłynąć na przyszłe wyniki finansowe Spółki;

Zdarzenia po dniu bilansowym zostały opisane w notach objaśniających do Śródrocznego Skróconego Skonsolidowanego Sprawozdania Finansowego w punkcie: Znaczące zdarzenia po dniu, na który sporządzono skrócone Śródroczne Skonsolidowane Sprawozdanie Finansowe.

7) informacja dotycząca zmian zobowiązań warunkowych lub aktywów warunkowych, które nastąpiły od czasu zakończenia ostatniego roku obrotowego;

Informacja dotycząca zmian zobowiązań lub aktywów warunkowych znajduje się w notach objaśniających do Śródrocznego Skróconego Skonsolidowanego Sprawozdania Finansowego w punkcie: Zmiana zobowiązań warunkowych lub aktywów warunkowych.

8) opis organizacji grupy kapitałowej Spółki, ze wskazaniem jednostek podlegających konsolidacji;

Opis umieszczono w Wprowadzeniu do Śródrocznego Skróconego Skonsolidowanego Sprawozdania Finansowego w punkcie: Informacje o Grupie Kapitałowej.

9) wskazanie skutków zmian w strukturze jednostki gospodarczej, w tym w wyniku połączenia jednostek gospodarczych, przejęcia lub sprzedaży jednostek grupy kapitałowej Spółki, inwestycji długoterminowych, podziału, restrukturyzacji i zaniechania działalności;

W okresie sprawozdawczym nie nastąpiły istotne zmiany w strukturze Grupy Kapitałowej.

Informacja o zaniechaniu działalności prezentowana jest w notach objaśniających do Śródrocznego Skróconego Sprawozdania Finansowego w punkcie Aktywa przeznaczone do sprzedaży.

Poniżej zaprezentowane zostały zmiany w strukturze aktywów Grupy Kapitałowej w okresie sprawozdawczym.

Struktura aktywów obrotowych oraz aktywów trwałych Grupy Kapitałowej Comp

stan na dzień	stan na	struktura	stan na	struktura	Zmiana
	31.12.2012	[1]	30.06.2013	[2]	[2-1]
A Aktywa trwałe	366 265	100%	365 439	100%	
I Rzeczowe aktywa trwałe	42 639	12%	43 881	12%	0%
II Wartości niematerialne	289 252	79%	296 636	81%	2%

III Nieruchomości inwestycyjne	-	0%	-	0%	0%
IV Inwestycje w jednostkach stowarzyszonych (wycena metodą praw własności)	-	0%	-	0%	0%
V Inwestycje w udziały i akcje	-	0%	-	0%	0%
VI Aktywa z tytułu odroczonego podatku dochodowego	8 535	2%	8 257	2%	0%
VII Aktywa finansowe długoterminowe	3 574	1%	4 243	1%	0%
VIII Należności z tytułu leasingu finansowego długoterminowe	-	0%	-	0%	0%
IX Pozostałe należności długoterminowe	427	0%	342	0%	0%
X Umowy o budowę - część długoterminowa	21 758	6%	9 583	3%	-3%
XI Pozostałe aktywa długoterminowe	80	0%	2 497	1%	1%

B Aktywa obrotowe	240 811	100%	249 480	100%	
I Zapasy	52 455	22%	48 130	19%	-3%
II Należności handlowe	95 263	40%	90 550	36%	-4%
III Pozostałe należności krótkoterminowe	8 894	4%	10 132	4%	0%
IV Należności z tytułu leasingu finansowego krótkoterminowe	-	0%	-	0%	0%
V Umowy o budowę - część krótkoterminowa	853	0%	13 364	6%	6%
VI Bieżące aktywa podatkowe	3 429	1%	2 795	1%	0%
VII Aktywa finansowe krótkoterminowe	3 713	2%	4 173	2%	0%
VIII Pozostałe aktywa krótkoterminowe	13 111	5%	11 329	5%	0%
IX Środki pieniężne i ekwiwalenty środków pieniężnych	34 815	14%	38 467	15%	1%
X Aktywa przeznaczone do sprzedaży	28 278	12%	30 540	12%	0%

Struktura całości aktywów Grupy Kapitałowej Comp S.A.

stan na dzień	stan na 31.12.2012	struktura	stan na 30.06.2013	struktura	zmiany	zmiany w strukturze
AKTYWA	607 076	100%	614 919	100%	7 843	
A Aktywa trwałe	366 265	60%	365 439	59%	(826)	-1%
I Rzeczowe aktywa trwałe	42 639	7%	43 881	7%	1 242	0%
II Wartości niematerialne	289 252	48%	296 636	48%	7 384	0%
III Nieruchomości inwestycyjne	-	0%	-	0%	-	0%
IV Inwestycje w jednostkach stowarzyszonych (wycena metodą praw własności)	-	0%	-	0%	-	0%
V Inwestycje w udziały i akcje	-	0%	-	0%	-	0%
VI Aktywa z tytułu odroczonego podatku dochodowego	8 535	1%	8 257	1%	(278)	0%
VII Aktywa finansowe długoterminowe	3 574	1%	4 243	1%	669	0%
VIII Należności z tytułu leasingu finansowego długoterminowe	-	0%	-	0%	-	0%
IX Pozostałe należności długoterminowe	427	0%	342	0%	(85)	0%
X Umowy o budowę - część długoterminowa	21 758	3%	9 583	2%	(12 175)	-1%
XI Pozostałe aktywa długoterminowe	80	0%	2 497	0%	2 417	0%
B Aktywa obrotowe	240 811	40%	249 480	41%	8 669	1%
I Zapasy	52 455	9%	48 130	8%	(4 325)	-1%
II Należności handlowe	95 263	16%	90 550	15%	(4 713)	-1%
III Pozostałe należności krótkoterminowe	8 894	1%	10 132	2%	1 238	1%
IV Należności z tytułu leasingu finansowego krótkoterminowe	-	0%	-	0%	-	0%
V Umowy o budowę - część krótkoterminowa	853	0%	13 364	2%	12 511	2%
VI Bieżące aktywa podatkowe	3 429	1%	2 795	0%	(634)	-1%
VII Aktywa finansowe krótkoterminowe	3 713	1%	4 173	1%	460	0%
VIII Pozostałe aktywa krótkoterminowe	13 111	2%	11 329	2%	(1 782)	0%
IX Środki pieniężne i ekwiwalenty środków pieniężnych	34 815	6%	38 467	6%	3 652	0%
X Aktywa przeznaczone do sprzedaży	28 278	4%	30 540	5%	2 262	1%

10) stanowisko Zarządu Jednostki Dominującej odnośnie możliwości zrealizowania wcześniej publikowanych prognoz wyników na dany rok, w świetle wyników zaprezentowanych w raporcie półrocznym w stosunku do wyników prognozowanych;

Nie publikowano prognoz dotyczących roku 2013.

11) wskazanie akcjonariuszy posiadających bezpośrednio lub pośrednio przez podmioty zależne, co najmniej 5% ogólnej liczby głosów na walnym zgromadzeniu Spółki na dzień przekazania raportu półrocznego wraz ze wskazaniem liczby posiadanych przez te podmioty akcji, ich procentowego udziału w kapitale zakładowym, liczby głosów z nich wynikających i ich procentowego udziału w ogólnej liczbie głosów na walnym zgromadzeniu oraz wskazanie zmian w strukturze własności znacznych pakietów akcji emitenta w okresie od przekazania poprzedniego raportu kwartalnego;

Powyższe informacje zawarte są we Wprowadzeniu do Skonsolidowanego Sprawozdania Finansowego w pozycji dotyczącej kapitału zakładowego.

12) zestawienie stanu posiadania akcji Spółki Comp S.A. lub uprawnień do nich (opcji) przez osoby zarządzające i nadzorujące Spółki na dzień przekazania raportu półrocznego, wraz ze wskazaniem zmian w stanie posiadania, w okresie od przekazania poprzedniego raportu kwartalnego, odrębnie dla każdej z osób;

Imię i nazwisko	Funkcja w Comp S.A.	Nazwa spółki	Liczba posiadanych akcji (udziałów)	Łączna wartość nominalna akcji/ udziałów (zł)	Udział w kapitale zakładowym (%)	Udział w ogólnej liczbie głosów na WZ (%)	Udział w ogólnej liczbie głosów na WZ (%) *
Robert Tomaszewski	Przewodniczący Rady Nadzorczej	Comp S.A.	17 322	43 305,00	0,29%	0,29%	0,33%
Tomasz Bogutyn	Wiceprzewodniczący Rady Nadzorczej	Comp S.A.	1 000	2 500,00	0,02%	0,02%	0,02%
Sławomir Lachowski	Członek Rady Nadzorczej	Comp S.A.	-	-	-	-	-
Włodzimierz Hausner	Członek Rady Nadzorczej	Comp S.A.	-	-	-	-	-
Jacek Klimczak	Członek Rady Nadzorczej	Comp S.A.	-	-	-	-	-
Kajetan Wojnicz	Członek Rady Nadzorczej	Comp S.A.	-	-	-	-	-
Arkadiusz Jastrzębski	Członek Rady Nadzorczej	Comp S.A.	-	-	-	-	-
Jacek Papaj	Prezes Zarządu	Comp S.A.	817 811	2 044 527,50	13,82%	13,82%	15,71%
Andrzej Olaf Wąsowski	Wiceprezes Zarządu	Comp S.A.	93 500	233 750,00	1,58%	1,58%	1,80%
Krzysztof Morawski	Wiceprezes Zarządu	Comp S.A.	2 000	5 000,00	0,03%	0,03%	0,04%
Andrzej Wawer	Członek Zarządu	Comp S.A.	1 780	4 450,00	0,03%	0,03%	0,03%
Bogusław Łatka	Członek Zarządu	Comp S.A.	16 394	40 985,00	0,28%	0,28%	0,32%

Po uwzględnieniu braku możliwości wykonywania prawa głosu na WZ przez Comp Centrum Innowacji Sp. z o.o. – spółka zależna Comp S.A. - akcje własne

Według wiedzy Zarządu Spółki w okresie od przekazania ostatniego raportu okresowego (15 maja 2013 roku – Śródrocznego Skróconego Skonsolidowanego Sprawozdania Finansowego za I kwartał 2013 r.) do dnia publikacji niniejszego sprawozdania, liczba posiadanych akcji przez Członków Rady Nadzorczej oraz Członków Zarządu uległa zmianie.

Zmiany te dotyczyły następujących akcjonariuszy:

- **Robert Tomaszewski (Przewodniczący Rady Nadzorczej Comp S.A.)**
Według zawiadomienia, które Zarząd Spółki otrzymał od Przewodniczącego Rady Nadzorczej Comp S.A.- Pana Roberta Tomaszewskiego w dniu 18 lipca 2013 roku akcjonariusz pełniący funkcję Przewodniczącego

Rady Nadzorczej Comp S.A. zawarł transakcję sprzedaży – w ramach ogłoszonej przez Comp S.A. w dniu 26 czerwca oferty zakupu akcji Comp S.A. – na rzecz Comp S.A. 678 (sześćset siedemdziesiąt osiem) akcji na okaziciela wyemitowanych przez tę spółkę.

Zgodnie z przekazaniem zawiadomieniem Przewodniczący Rady Nadzorczej Comp S.A.- Pan Robert Tomaszewski od dnia 18 lipca 2013 roku posiadał 17 322 sztuk akcji Spółki, stanowiących 0,29% kapitału zakładowego Spółki i uprawniających do 17 322 głosów na WZA Spółki, co stanowiło 0,29% udziału w głosach na WZA Spółki oraz 0,33% w ogólnej liczbie głosów na WZA (po uwzględnieniu braku możliwości wykonywania prawa głosu na WZ przez spółkę Comp S.A. wraz z jednostkami zależnymi).

13) wskazanie postępowań toczących się przed sądem, organem właściwym dla postępowania arbitrażowego lub organem administracji publicznej, z uwzględnieniem informacji w zakresie:

- a) postępowania dotyczące zobowiązań albo wierzytelności Spółki lub jednostki od niej zależnej, których wartość stanowi co najmniej 10% kapitałów własnych Spółki, z określeniem: przedmiotu postępowania, wartości przedmiotu sporu, daty wszczęcia postępowania, stron wszczętego postępowania oraz stanowiska Spółki,
- b) dwu lub więcej postępowań dotyczących zobowiązań oraz wierzytelności, których łączna wartość stanowi odpowiednio co najmniej 10% kapitałów własnych Spółki, z określeniem łącznej wartości postępowań odrębnie w grupie zobowiązań oraz wierzytelności wraz ze stanowiskiem Spółki w tej sprawie oraz, w odniesieniu do największych postępowań w grupie zobowiązań i grupie wierzytelności - ze wskazaniem ich przedmiotu, wartości przedmiotu sporu, daty wszczęcia postępowania oraz stron wszczętego postępowania;

Informacja dotycząca postępowań sądowych znajduje się w notach objaśniających do Śródrocznego Skróconego Skonsolidowanego Sprawozdania Finansowego w punkcie: Postępowania sądowe.

14) informacje o zawarciu przez Spółkę lub jednostkę od niej zależną jednej lub wielu transakcji z podmiotami powiązanymi, jeżeli wartość tych transakcji (łączna wartość wszystkich transakcji zawartych w okresie od początku roku obrotowego) przekracza wyrażoną w złotych równowartość kwoty 500.000 Euro - jeżeli nie są one transakcjami typowymi i rutynowymi, zawieranymi na warunkach rynkowych pomiędzy jednostkami powiązanymi, a ich charakter i warunki wynikają z bieżącej działalności operacyjnej, prowadzonej przez Spółkę lub jednostkę od niej zależną.

Wszystkie transakcje z jednostkami powiązanymi to transakcje zawierane na warunkach rynkowych w ramach normalnej działalności operacyjnej spółek Grupy Kapitałowej w zakresie działalności handlowej oraz programu emisji obligacji Spółki opisanego w punkcie 4) powyżej.

15) informacje o udzieleniu przez Spółkę lub przez jednostkę od niej zależną poręczeń kredytu lub pożyczki lub udzieleniu gwarancji - łącznie jednemu podmiotowi lub jednostce zależnej od tego podmiotu, jeżeli łączna wartość istniejących poręczeń lub gwarancji stanowi równowartość co najmniej 10% kapitałów własnych Spółki;

Spółka nie udzieliła poręczeń, kredytów ani gwarancji łącznie jednemu podmiotowi lub jednostce zależnej od tego podmiotu, których równowartość stanowi co najmniej 10% kapitałów własnych.

16) inne informacje, które zdaniem Spółki są istotne dla oceny sytuacji kadrowej, majątkowej, finansowej, wyniku finansowego i ich zmian osiągniętych przez Spółkę i Grupę Kapitałową, oraz informacje, które są istotne dla oceny możliwości realizacji zobowiązań przez Spółkę i Grupę Kapitałową;

Nie wystąpiły żadne okoliczności poza ujętymi w prezentowanym sprawozdaniu mogące mieć istotny wpływ na wynik finansowy Grupy Kapitałowej oraz na jego możliwości realizacji zobowiązań.

17) wskazanie czynników, które w ocenie Spółki będą miały wpływ na osiągnięte przez nią i Grupę Kapitałową wyniki w perspektywie co najmniej kolejnego kwartału.

W ocenie Zarządu Spółki, wprowadzone działania restrukturyzacyjne w ramach Grupy Kapitałowej, zmiany modeli biznesowych, wejście na nowe obszary rynku oraz uzyskanie certyfikatów na nowe urządzenia będą miały pozytywny wpływ na wyniki w kolejnych kwartałach bieżącego roku

18) Informacja o audytorze

Rada Nadzorcza Spółki w dniu 20 maja 2013 r. wybrała podmiot uprawniony do przeglądu półrocznego oraz badania rocznego sprawozdania jednostkowego i skonsolidowanego za okres od 1 stycznia 2013 do 31 grudnia 2013 roku Spółki i Grupy Kapitałowej Comp S.A.

Rada Nadzorcza postępując zgodnie z obowiązującymi przepisami i normami zawodowymi wybrała do wykonania tych czynności firmę Deloitte Polska Spółka z ograniczoną odpowiedzialnością sp.k. (dawniej Deloitte Audyt Sp. z o.o.) z siedzibą w Warszawie, Aleja Jana Pawła II 19, wpisana na listę podmiotów uprawnionych do badania sprawozdań finansowych pod numerem ewidencyjnym 73 w Krajowej Izby Biegłych Rewidentów.

Podpisy wszystkich członków Zarządu Comp S.A.

Data	Imię i nazwisko	Funkcja	Podpis
30.08.2013	Jacek Papaj	Prezes Zarządu	
30.08.2013	Andrzej Olaf Wąsowski	Wiceprezes Zarządu	
30.08.2013	Krzysztof Morawski	Wiceprezes Zarządu	
30.08.2013	Andrzej Wawer	Członek Zarządu	
30.08.2013	Bogusław Łatka	Członek Zarządu	

ŚRÓDROCZNE SKRÓCONE JEDNOSTKOWE SPRAWOZDANIE FINANSOWE ZA I PÓŁROCZE 2013 R

Wprowadzenie do Śródrocznego Skróconego Jednostkowego Sprawozdania Finansowego

PODSTAWY SPORZĄDZENIA ŚRÓDROCZNEGO SKRÓCONEGO JEDNOSTKOWEGO SPRAWOZDANIA FINANSOWEGO

Spółka Comp S.A. zastosowała dla niniejszego sprawozdania finansowego Międzynarodowe Standardy Sprawozdawczości Finansowej dla okresu bieżącego i porównywalnego.

Jednostkowe sprawozdanie finansowe za I półrocze 2013 roku zostało sporządzone zgodnie z Rozporządzeniem Rady Ministrów z 19 lutego 2009 roku w sprawie informacji bieżących i okresowych przekazywanych przez emitentów papierów wartościowych oraz warunków uznania za równoważne informacji wymaganych przepisami prawa państwa niebędącego państwem członkowskim (Dz. U. Nr 33, poz. 259 z 2009 r.) oraz Międzynarodowym Standardem Rachunkowości 34 (MSR 34) „Śródroczna sprawozdawczość finansowa”.

Spółka Comp S.A. w Śródrocznym Jednostkowym Sprawozdaniu Finansowym za I półrocze 2013 r. nie zdecydowała o wcześniejszym zastosowaniu standardów lub interpretacji, przed ich datą wejścia w życie.

Zasady rachunkowości i metody obliczeniowe stosowane przez Spółkę nie uległy w I półroczu 2013 roku zmianom, które miałyby istotny wpływ na sprawozdanie finansowe i wynik finansowy okresu w stosunku do okresów porównywalnych, poza zmianą wynikającą z nowelizacji MSR1, polegającą na prezentacji składników innego całkowitego dochodu w podziale na składniki, które w przyszłości zostaną przeklasyfikowane do Sprawozdania z Całkowitych Dochodów oraz te składniki, które w przyszłości nie będą reklasyfikowane. Poza charakterem prezentacyjnym nowelizacja nie miała istotnego wpływu na sprawozdawczość Spółki.

Opis przyjętych zasad rachunkowości Comp S.A. został zaprezentowany w Rocznym Sprawozdaniu Finansowym Spółki za rok 2012 opublikowanym w dniu 26 kwietnia 2013 r. Zasady rachunkowości są stosowane w sposób ciągły.

Jednostkowe Sprawozdanie Finansowe sporządzone zostało zgodnie z zasadą kosztu historycznego, która została zweryfikowana dla środków trwałych, wartości niematerialnych oraz instrumentów finansowych.

Niniejsze sprawozdanie finansowe zostało sporządzone przy założeniu kontynuowania działalności gospodarczej przez Comp S.A.

Dane finansowe są wyrażone w tysiącach złotych, o ile nie zaznaczono inaczej.

Wybrane dane finansowe w początkowej części raportu zostały przedstawione w EUR zgodnie z paragrafem 90 ust. 1 Rozporządzenia Ministra Finansów z 19 lutego 2009 r. (Dz. U. Nr 33, poz. 259 z 2009 r.)

Do przeliczenia pozycji ze Sprawozdania z Sytuacji Finansowej zastosowano kurs z ostatniego dnia a dla pozycji ze Sprawozdania z Całkowitych Dochodów oraz ze Sprawozdania z Przepływów Pieniężnych zastosowano kurs średni w okresie.

<i>Dane w zł</i>	okres bieżący	okres porównywalny
	<i>stan na 31.03.2013</i>	<i>stan na 31.12.2012</i>
Kurs obowiązujący na ostatni dzień okresu przyjęty do obliczenia pozycji ze Sprawozdania z Sytuacji Finansowej	4,3292	4,0882
	<i>01.01.2013 do 31.03.2013</i>	<i>od 01.01.2012 do 31.12.2012</i>
Kurs średni obliczony jako średnia arytmetyczna kursów obowiązujących na ostatni dzień każdego miesiąca w danym okresie - przyjęty do obliczenia danych ze Sprawozdania z Całkowitych Dochodów oraz ze Sprawozdania z Przepływów Pieniężnych	4,2140	4,2246

Sprawozdanie finansowe prezentuje dane za okres 1 stycznia 2013 r. – 30 czerwca 2013 r. i dane porównywalne za okres 1 stycznia 2012 r. – 30 czerwca 2012 r. w odniesieniu do pozycji Jednostkowego Sprawozdania z Całkowitego Dochodu, Sprawozdania ze Zmian w Kapitale Własnym i Jednostkowego Sprawozdania z Przepływów Pieniężnych oraz stan na 30 czerwca 2013 r. i stan porównywalnych danych na 31 grudnia 2012 r. dla pozycji bilansowych (Jednostkowe Sprawozdanie z Sytuacji Finansowej).

INFORMACJE OGÓLNE

Nazwa Spółki	Comp Spółka Akcyjna
Siedziba	02-230 Warszawa, ul. Jutrzenki 116
Sąd Rejestrowy	Sąd Rejonowy dla m.st. Warszawy, XIII Wydział Gospodarczy Krajowego Rejestru Sądowego
Nr Rejestru Przedsiębiorców	0000037706
Nr identyfikacji podatkowej	522-00-01-694
REGON	012499190
Strona internetowa	www.comp.com.pl

Przedmiotem działalności podstawowej Comp S.A. wg PKD jest działalność związana z informatyką:

- działalność związana z oprogramowaniem (dział 62.01),
- działalność związana z doradztwem w zakresie informatyki (dział 62.02),
- działalność związana z zarządzaniem urządzeniami informatycznymi (dział 62.03),
- pozostała działalność usługowa w zakresie technologii informatycznych i komputerowych (dział 62.09),
- naprawa i konserwacja komputerów i urządzeń peryferyjnych (dział 95.11),
- produkcja maszyn i sprzętu biurowego z wyłączeniem komputerów i urządzeń peryferyjnych (dział 28.23),
- sprzedaż hurtowa komputerów, urządzeń peryferyjnych i oprogramowania (dział 46.51),
- sprzedaż hurtowa sprzętu elektronicznego i telekomunikacyjnego oraz części do niego (dział 46.52).

Przedmiotem działalności drugorzędnej Comp S.A. jest między innymi:

- produkcja komputerów i urządzeń peryferyjnych (dział 26.20),
- produkcja sprzętu (tele)komunikacyjnego (dział 26.30),
- produkcja pozostałych maszyn specjalnego przeznaczenia (dział 28.99),
- badania naukowe i prace rozwojowe w dziedzinie pozostałych nauk przyrodniczych i technicznych (dział 72.19),
- wynajem i dzierżawa maszyn i urządzeń biurowych, włączając komputery (dział 77.33),
- pozostałe pozaszkolne formy edukacji (dział 85.59).

Czas trwania Spółki – Comp S.A. zgodnie ze statutem jest nieograniczony.

Spółka posiada oddziały samobilansujące:

- Centrum Usług mieszczący się przy ul. Działkowej 115a w Warszawie,
- Centrum Technologii Sprzedaży mieszczący się przy ul. Nawojowskiej 118 w Nowym Sączu,
- Centrum Bezpieczeństwa mieszczące się przy ul. Jutrzenki 116 w Warszawie.

Sprawozdanie jednostkowe jest sprawozdaniem połączonym Spółki i jej oddziałów.

Przygotowanie sprawozdania finansowego oparte było na założeniu, że Spółka będzie kontynuować działalność w dającej się przewidzieć przyszłości. Nie istnieją okoliczności wskazujące na zagrożenie kontynuacji działalności.

SKŁAD ORGANÓW SPÓŁKI

Skład osobowy Zarządu w dniu 30 czerwca 2013 r.:

- Jacek Papaj – Prezes Zarządu,
- Andrzej Olaf Wąsowski – Wiceprezes Zarządu,
- Krzysztof Morawski – Wiceprezes Zarządu,

- Andrzej Wawer – Członek Zarządu,
- Bogusław Łatka – Członek Zarządu.

Skład osobowy Rady Nadzorczej w dniu 30 czerwca 2013 r.:

- Robert Tomaszewski - Przewodniczący Rady Nadzorczej,
- Tomasz Marek Bogutyn - Wiceprzewodniczący Rady Nadzorczej,
- Sławomir Lachowski - Członek Rady Nadzorczej,
- Włodzimierz Kazimierz Hausner - Członek Rady Nadzorczej,
- Jacek Klimczak - Członek Rady Nadzorczej,
- Kajetan Wojnicz - Członek Rady Nadzorczej,
- Arkadiusz Orlin Jastrzębski - Członek Rady Nadzorczej.

Do dnia sporządzenia niniejszego sprawozdania skład organów spółki dominującej nie uległ zmianie.

KAPITAŁ ZAKŁADOWY SPÓŁKI

Kapitał zakładowy Comp S.A. na dzień bilansowy wynosił 14.795.470 zł i dzieli się na 5.918.188 akcji, o wartości nominalnej po 2,50 zł każda.

KAPITAŁ ZAKŁADOWY (STRUKTURA)	
Prawo do dywidendy	od daty nabycia
Akcje zwykłe	5 918 188
Akcje własne	-
Ograniczenia praw do akcji	-
Liczba akcji razem	5 918 188
Kapitał zakładowy razem	14 795 470 zł
Wartość nominalna 1 akcji	2,50 zł

679.639 akcji Spółki Comp S.A. jest w posiadaniu Spółki Comp Centrum Innowacji Sp. z o.o. - Spółka zależna od Comp S.A. i traktowane są jako akcje własne Grupy Kapitałowej. Zgodnie z zapisami art. 362 par. 4 i art. 364 par. 2 KSH. Spółka Comp Centrum Innowacji Sp. z o.o. nie może wykonywać praw z tych papierów wartościowych.

Po dniu bilansowym Spółka Comp S.A. nabyła 149.000 szt. akcji własnych Spółki, co stanowiło 2,52% kapitału zakładowego Spółki i uprawniało do 149.000 głosów na WZA Spółki, co stanowiło 2,52% udziału w głosach na WZA Spółki oraz 0% w ogólnej liczbie głosów na WZA (z akcji własnych posiadanych przez Spółkę i jednostki zależne nie jest wykonywane prawo głosu na walnym zgromadzeniu Spółki).

STRUKTURA WŁASNOŚCI KAPITAŁU PODSTAWOWEGO NA DZIEŃ BILANSOWY 30 CZERWCA 2013 ROKU WEDŁUG INFORMACJI PRZESŁANYCH DO SPÓŁKI PRZEZ AKCJONARIUSZY ORAZ INNYCH DOSTĘPNYCH PUBLICZNIE ŹRÓDEŁ.

Na dzień sporządzenia niniejszego raportu oraz na dzień jego publikacji wymienieni poniżej akcjonariusze posiadali według wiedzy Zarządu Spółki bezpośrednio, lub przez podmioty zależne, pakiety powyżej 5% głosów na Walnym Zgromadzeniu Akcjonariuszy Comp S.A.

Akcjonariat Comp S.A. na dzień 30 czerwca 2013 roku - prezentacja ilości posiadanych przez poszczególnych akcjonariuszy akcji i głosów wynikających z posiadania tych akcji

Akcjonariusz	Liczba akcji	% ogólnej liczby akcji	liczba głosów na WZ	% głosów na WZ
Jacek Papaj*	817 811	13,82%	817 811	13,82%
Comp Centrum Innowacji Sp. z o.o. **	679 639	11,48%	679 639	11,48%

Aviva OFE	598 733	10,12%	598 733	10,12%
AMPLICO OFE oraz Metlife Amplico DFE zarządzane przez AMPLICO PTE S.A.	592 898	10,02%	592 898	10,02%
AEGON OFE	571 918	9,66%	571 918	9,66%
Generali OFE	451 489	7,63%	451 489	7,63%
ING OFE	407 504	6,89%	407 504	6,89%
Pozostali akcjonariusze	1 798 196	30,38%	1 798 196	30,38%
Łącznie	5 918 188	100,00%	5 918 188	100,00%

*akcjonariusz pełni funkcję Prezesa Zarządu

** spółka zależna od Comp S.A.

Stan akcjonariatu Comp S.A. na dzień 30 czerwca 2013 roku uwzględniający brak możliwości wykonywania prawa głosu na WZ przez Comp Centrum Innowacji Sp. z o.o.

Akcjonariusz	Liczba akcji	% ogólnej liczby akcji	liczba głosów na WZ	% głosów na WZ
Jacek Papaj*	817 811	13,82%	817 811	15,61%
Comp Centrum Innowacji Sp. z o.o. **	679 639	11,48%	0	0,00%
Aviva OFE	598 733	10,12%	598 733	11,43%
AMPLICO OFE oraz Metlife Amplico DFE zarządzane przez AMPLICO PTE S.A.	592 898	10,02%	592 898	11,32%
AEGON OFE	571 918	9,66%	571 918	10,92%
Generali OFE	451 489	7,63%	451 489	8,62%
ING OFE	407 504	6,89%	407 504	7,78%
Pozostali akcjonariusze	1 798 196	30,38%	1 798 196	34,33%
Łącznie	5 918 188	100,00%	5 204 064	100,00%

*akcjonariusz pełni funkcję Prezesa Zarządu

** Spółka jest podmiotem zależnym od Comp S.A. i nie może wykonywać praw zgodnie z zapisami art. 362 par. 4 i art. 364 par. 2 KSH

Akcjonariat Comp S.A. na dzień publikacji niniejszego sprawozdania - prezentacja ilości posiadanych przez poszczególnych akcjonariuszy akcji i głosów wynikających z posiadania tych akcji

Akcjonariusz	Liczba akcji	% ogólnej liczby akcji	liczba głosów na WZ	% głosów na WZ
Comp S.A. wraz z jednostkami zależnymi*	828 639	14,00%	828 639	14,00%
Jacek Papaj**	817 811	13,82%	817 811	13,82%
Aviva OFE	598 733	10,12%	598 733	10,12%
AEGON OFE	571 918	9,66%	571 918	9,66%
AMPLICO OFE oraz Metlife Amplico DFE zarządzane przez AMPLICO PTE S.A.	570 583	9,64%	570 583	9,64%
Generali OFE	451 489	7,63%	451 489	7,63%

ING OFE	407 504	6,89%	407 504	6,89%
Pozostali akcjonariusze	1 671 511	28,24%	1 671 511	28,24%
Łącznie	5 918 188	100,00%	5 918 188	100,00%

* jednostką zależną Comp S.A. jest spółka Comp Centrum Innowacji Sp. z o.o.

**akcjonariusz pełni funkcję Prezesa Zarządu

Stan akcjonariatu Comp S.A. na dzień publikacji niniejszego sprawozdania uwzględniający brak możliwości wykonywania prawa głosu na WZ przez Comp S.A. wraz z jednostkami zależnymi.

Akcjonariusz	Liczba akcji	% ogólnej liczby akcji	liczba głosów na WZ	% głosów na WZ
Comp S.A. wraz z jednostkami zależnymi*	828 639	14,00%	0	0,00%
Jacek Papaj**	817 811	13,82%	817 811	16,07%
Aviva OFE	598 733	10,12%	598 733	11,76%
AEGON OFE	571 918	9,66%	571 918	11,24%
AMPLICO OFE oraz Metlife Amplico DFE zarządzane przez AMPLICO PTE S.A.	570 583	9,64%	570 583	11,21%
Generali OFE	451 489	7,63%	451 489	8,87%
ING OFE	407 504	6,89%	407 504	8,01%
Pozostali akcjonariusze	1 671 511	28,24%	1 671 511	32,84%
Łącznie	5 918 188	100,00%	5 089 549	100,00%

* jednostką zależną Comp S.A. jest spółka Comp Centrum Innowacji Sp. z o.o.

** Spółka jest podmiotem zależnym od Comp S.A. i nie może wykonywać praw zgodnie z zapisami art. 362 par. 4 i art. 364 par. 2 KSH

Według wiedzy Zarządu Spółki w okresie od publikacji ostatniego sprawozdania okresowego (Śródrocznego Skróconego Skonsolidowanego Sprawozdania Finansowego za I kwartał 2013 roku z dnia 15 maja 2013 roku – raport bieżący nr 16/2013) do dnia 30 czerwca 2013 roku nastąpiły prezentowane poniżej zmiany w stanie posiadania akcji Spółki przez podmioty posiadające bezpośrednio, lub pośrednio przez podmioty zależne powyżej 5% głosów na Walnym Zgromadzeniu Akcjonariuszy Comp S.A..

Zmiany te dotyczyły następujących akcjonariuszy:

- **Comp Centrum Innowacji Sp. z o.o.**

Według zawiadomienia, które Zarząd Spółki otrzymał od Prezesa Zarządu Spółki Comp Centrum Innowacji Sp. z o.o. z siedzibą w Warszawie, w dniu 18 czerwca 2013 roku akcjonariusz Comp Centrum Innowacji Sp. z o.o. z siedzibą w Warszawie w zbycia akcji Spółki zmniejszyła swoje zaangażowanie poniżej 12% ogólnej liczny głosów w spółce Comp S.A.

Zgodnie z raportami bieżącym Spółki numer 20/2013 oraz 21/2013 z dnia 18 czerwca 2013 roku, Comp Centrum Innowacji Sp. z o.o. zbyła – na podstawie umowy cywilnoprawnej, w celu rozliczenia transakcji nabycia od Trans Tech S.A. z siedzibą w Warszawie zorganizowanej części przedsiębiorstwa tej spółki – 34.485 akcji Spółki. Przedmiotowe akcje stanowiły 0,6% kapitału zakładowego i dawały 34.485 głosów na walnym zgromadzeniu Spółki. Po transakcji Spółka posiadała 679.639 akcji, co stanowiło 11,48% kapitału zakładowego Spółki i uprawniało do 679.639 głosów na WZA Spółki, co stanowiło 11,48% udziału w głosach na WZA Spółki oraz 0% w ogólnej liczbie głosów na WZA (z akcji własnych posiadanych przez jednostki zależne nie jest wykonywane prawo głosu na walnym zgromadzeniu Spółki).

Po okresie sprawozdawczym, według wiedzy Zarządu Spółki, do dnia publikacji niniejszego sprawozdania nastąpiły poniższe zmiany w stanie posiadania akcji Spółki przez podmioty posiadające bezpośrednio, lub pośrednio przez podmioty zależne powyżej 5% głosów na Walnym Zgromadzeniu Akcjonariuszy Comp S.A.

- **Comp S.A wraz z jednostkami zależnymi**

Na podstawie przepisu art. 362 & 1 pkt. 5 i 8 Kodeksu spółek handlowych oraz „Uchwały nr 46/2012 Zwyczajnego Walnego Zgromadzenia Comp S.A. z dnia 29 czerwca 2012 roku w sprawie udzielenia upoważnienia Zarządowi Comp S.A. do nabycia do dnia 31 grudnia 2013 roku do 469.513 akcji własnych Spółki”, w wyniku ogłoszonej w dniu 26 czerwca 2013 r. „Oferty zakupu akcji Comp S.A., Spółka nabyła 149.000 szt. akcji własnych Spółki.

Zgodnie z raportem bieżącym Spółki numer 28/2013_2 z dnia 19 lipca 2013 roku, Spółka Comp S.A. nabyła 149.000 szt. akcji własnych Spółki, co stanowiło 2,52% kapitału zakładowego Spółki i uprawniało do 149.000 głosów na WZA Spółki, co stanowiło 2,52% udziału w głosach na WZA Spółki oraz 0% w ogólnej liczbie głosów na WZA (z akcji własnych posiadanych przez Spółkę i jednostki zależne nie jest wykonywane prawo głosu na walnym zgromadzeniu Spółki).

Po transakcji Spółka wraz z jednostkami zależnymi posiada 828.639 akcji, które stanowią 14,00% kapitału zakładowego Spółki i uprawnia do 828.639 głosów na WZA Spółki, co stanowi 14,00% udziału w głosach na WZA Spółki oraz 0% w ogólnej liczbie głosów na WZA (z akcji własnych posiadanych przez Spółkę i jednostki zależne nie jest wykonywane prawo głosu na walnym zgromadzeniu Spółki).

- **AMPLICO OFE oraz AMPLICO DFE zarządzane przez AMPLICO PTE S.A.**

Według zawiadomienia, które Zarząd Spółki otrzymał od AMPLICO PTE S.A. z siedzibą w Warszawie w dniu 2 sierpnia 2013 roku akcjonariusze AMPLICO OFE oraz Metlife Amplico Dobrowolny Fundusz Emerytalny („Metlife Amplico DFE”) zarządzany przez AMPLICO PTE S.A. w wyniku sprzedaży akcji Spółki zmniejszyły swoje zaangażowanie poniżej 10% ogólnej liczby głosów w spółce Comp S.A.

Zgodnie z raportem bieżącym Spółki numer 29/2013 z dnia 2 sierpnia 2013 roku, AMPLICO oraz AMPLICO DFE przed transakcją sprzedaży akcji Spółki posiadały łącznie 592.898 sztuk akcji Spółki, co stanowiło 10,02% kapitału zakładowego Spółki i uprawniało do 592.898 głosów na WZA Spółki, co stanowiło 10,02% udziału w głosach na WZA Spółki oraz 11,32% w ogólnej liczbie głosów na WZA (po uwzględnieniu braku możliwości wykonywania prawa głosu na WZ przez Comp Centrum Innowacji Sp. z o.o.).

Zmniejszenie zaangażowania poniżej 10% nastąpiło w wyniku rozliczenia oferty wezwania do sprzedaży akcji spółki w dniu 18 lipca 2013 r.

Zgodnie z przekazanym zawiadomieniem AMPLICO oraz AMPLICO DFE aktualnie posiadają łącznie 570.583 sztuk akcji Spółki, stanowiących 9,64% kapitału zakładowego Spółki i uprawniających do 570.583 głosów na WZA Spółki, co stanowiło 9,64% udziału w głosach na WZA Spółki oraz 11,21% w ogólnej liczbie głosów na WZA (po uwzględnieniu braku wykonywania prawa głosu na walnym zgromadzeniu Spółki z akcji własnych posiadanych przez Spółkę i jednostki zależne).

Wiedza Zarządu Spółki w zakresie zmian, jakie zaszły w okresie od przekazania ostatniego raportu okresowego oparta jest na:

- publikowanych w raportach rocznych o strukturze własnych aktywów opublikowanych przez Otwarte Fundusze Emerytalne jak i informacji uzyskanych od Powszechnych Towarzystw Emerytalnych,
- listy obecności Akcjonariuszy uprawnionych do uczestnictwa w Zwyczajnym Walnym Zgromadzeniu Akcjonariuszy Comp S.A.,
- obowiązku informacyjnym Akcjonariuszy, u których zaszły zmiany w ilości posiadanych akcji Spółki.

Żadna z akcji Spółki nie daje specjalnych uprawnień kontrolnych.

Żadna z akcji Spółki nie jest objęta jakimkolwiek ograniczeniem odnośnie wykonywania prawa głosu, takim jak ograniczenie wykonywania prawa głosu przez posiadaczy określonej części lub liczby głosów, ograniczenia czasowe dotyczące wykonywania prawa głosu lub zapisy, zgodnie z którymi, przy współpracy Spółki, prawa kapitałowe związane z papierami wartościowymi są oddzielone od posiadania papierów wartościowych.

149.000 akcji własnych Spółki, będących w posiadaniu Comp S.A. (nabytych po dniu bilansowym) oraz 679.639 akcji Spółki, będących w posiadaniu Comp Centrum Innowacji Sp. z o.o. - spółki zależnej od Comp S.A., z których spółka wraz z jednostkami zależnymi nie może wykonywać praw zgodnie z zapisami art. 362 par. 4 i art. 364 par. 2 KSH.

Spółce nie są znane żadne ograniczenia związane z przenoszeniem prawa własności papierów wartościowych za wyjątkiem ograniczeń związanych z ogólnie obowiązującymi przepisami prawa.

Jednostkowe Sprawozdanie z Całkowitych Dochodów

TREŚĆ	I półrocze 2013 okres bieżący od 01.01.2013 do 30.06.2013	I półrocze 2012 okres porównywalny od 01.01.2012 do 30.06.2012
<u>DZIAŁALNOŚĆ KONTYNUOWANA</u>		
A Przychody ze sprzedaży	191 191	129 716
I Przychody ze sprzedaży towarów, materiałów	74 101	51 271
II Przychody ze sprzedaży produktów i usług	117 090	78 445
B Koszt własny sprzedaży	137 827	94 860
I Koszt własny sprzedaży towarów materiałów	64 014	41 913
II Koszt własny sprzedaży produktów i usług	73 813	52 947
C Zysk / (strata) brutto ze sprzedaży (A-B)	53 364	34 856
D Pozostałe przychody operacyjne	2 553	1 208
I Zysk na sprzedaży niefinansowych aktywów trwałych	11	61
II Inne przychody operacyjne	2 542	1 147
E Koszty sprzedaży i dystrybucji	19 118	16 440
F Koszty ogólnego zarządu	14 927	19 952
G Pozostałe koszty operacyjne	2 884	638
I Strata na sprzedaży niefinansowych aktywów trwałych	-	-
II Inne koszty operacyjne	2 884	638
H Zysk / (strata) z działalności operacyjnej (C+D-E-F-G)	18 988	(966)
I Przychody finansowe	1 988	1 830
I Zysk ze sprzedaży inwestycji	280	-
II Inne przychody finansowe	1 708	1 830
J Koszty finansowe	2 116	3 126
I Strata ze sprzedaży inwestycji	-	-
II Inne koszty finansowe	2 116	3 126
K Zysk/strata brutto (H+I-J)	18 860	(2 262)
L Podatek dochodowy	4 508	299
I Bieżący	5 103	-
II Odroczone	(595)	299
M Zysk netto z działalności gospodarczej (K-L)	14 352	(2 561)
<u>DZIAŁALNOŚĆ ZANIECHANA</u>		
N Zysk/Strata za rok obrotowy na działalności zaniechanej	-	98
O Zysk netto za rok obrotowy (M+N)	14 352	(2 463)
<u>Inne składniki całkowitego dochodu</u>		
<i>które nie zostaną następnie przeklasyfikowane na zyski lub straty</i>		
Skutki aktualizacji majątku trwałego	5	(18)
Q Inne składniki całkowitego dochodu razem	5	(18)
R Całkowite dochody ogółem (P+Q)	14 357	(2 481)
Zysk / (strata) netto	14 352	(2 463)
Średnia ważona liczba akcji	5 206 938	4 703 094
Zysk / (strata) na jedną akcję (w zł)	2,76	(0,52)
Rozwodniona średnia ważona liczba akcji	5 206 938	4 703 094
Rozwodniony/a zysk / (strata) na jedną akcję (w zł)	2,76	(0,52)

Jednostkowe Sprawozdanie z Sytuacji Finansowej

AKTYWA	<i>stan na</i> 30.06.2013	<i>stan na</i> 31.12.2012
Aktywa razem	527 261	531 971
A Aktywa trwałe	376 260	386 833
I Rzeczowe aktywa trwałe	23 469	23 898
1 Środki trwałe	23 372	23 555
a) Grunty (w tym prawo użytkowania wieczystego gruntu)	50	50
b) Budynki, lokale i obiekty inżynierii lądowej i wodnej	12 769	13 142
c) Urządzenia techniczne i maszyny	2 050	1 906
d) Środki transportu	4 333	4 532
e) Środki trwałe serwisowe	2 000	1 772
f) Inne środki trwałe	2 170	2 153
2 Środki trwałe w budowie	97	343
II Wartości niematerialne	148 311	149 077
1 Koszty prac rozwojowych	25 921	25 886
- koszty zakończonych prac rozwojowych	4 164	4 784
- koszty niezakończonych prac rozwojowych	21 757	21 102
2 Wartość firmy	98 911	98 911
3 Nabyte koncesje, patenty, licencje i podobne wartości, w tym:	4 354	5 154
- oprogramowanie komputerowe	4 354	5 154
4 Znaki firmowe	19 104	19 104
5 Inne wartości niematerialne	21	22
III Nieruchomości inwestycyjne	-	-
IV Inwestycje w udziały i akcje	187 265	188 259
1 W jednostkach zależnych	187 265	188 259
V Aktywa z tytułu odroczonego podatku dochodowego	4 244	4 538
VI Aktywa finansowe długoterminowe	6 587	8 596
1 Pożyczki udzielone długoterminowo	4 954	7 016
2 Środki pieniężne nie płynne	1 467	1 428
3 Pozostałe inwestycje	166	152
VII Należności z tytułu leasingu finansowego długoterminowe	-	-
VIII Pozostałe należności długoterminowe	229	198
IX Umowy o budowę - część długoterminowa	6 120	12 196
X Pozostałe aktywa długoterminowe	35	71
B Aktywa obrotowe	151 001	145 138
I Zapasy	20 028	25 342
1 Towary	6 107	5 226
2 Materiały	10 485	11 358
3 Produkty gotowe	2 583	7 873
4 Półprodukty i produkty w toku	853	885
II Należności handlowe	66 354	64 710
1 Należności do 12 miesięcy	66 173	64 629
2 Należności powyżej 12 miesięcy	181	81
III Pozostałe należności krótkoterminowe	8 372	6 973
1 Należności z tytułu sprzedaży składników niefinansowego majątku trwałego	137	81
2 Kaucje, gwarancje i wadia	636	195
3 Zaliczki przekazane	1 255	387
4 Pozostałe należności	6 344	6 310
IV Należności z tytułu leasingu finansowego - krótkoterminowe	-	-
V Umowy o budowę - część krótkoterminowa	3 063	821
VI Bieżące aktywa podatkowe	1 680	1 968
1 Z tytułu podatków, dotacji, cel, ubezpieczeń społecznych i zdrowotnych oraz innych świadczeń	1 338	653
2 Z tytułu podatku dochodowego od osób prawnych	342	1 315
VII Aktywa finansowe krótkoterminowe	14 023	8 666

1 Pożyczki krótkoterminowe	14 023	8 666
VIII Pozostałe aktywa krótkoterminowe	4 648	5 468
1 Rozliczenia międzyokresowe czynne	4 460	5 279
2 Pozostałe krótkoterminowe rozliczenia międzyokresowe	188	189
IX Środki pieniężne i ekwiwalenty środków pieniężnych	20 165	18 698
1 Środki pieniężne w banku i kasie	7 139	4 860
2 Lokaty krótkoterminowe (do 3 miesięcy)	3 015	13 828
3 Inne płynne aktywa pieniężne	10 011	10
X Aktywa przeznaczone do sprzedaży	12 668	12 492
1 Aktywa związane z PayTel S.A.	12 668	12 492

PASYWA	<i>stan na 30.06.2013</i>	<i>stan na 31.12.2012</i>
Pasywa razem	527 261	531 971

A Kapitał własny	380 631	366 093
I Kapitał podstawowy	14 795	14 795
II Kapitał z nadwyżki wartości emisyjnej ponad wartość nominalną	266 686	266 686
III Należne wpłaty na poczet kapitału	-	-
IV Akcje własne	-	-
V Kapitał rezerwowi z aktualizacji wyceny	185	180
1 Kapitał z aktualizacji wyceny	228	223
2 Odroczone podatki dochodowe od kapitału z aktualizacji	(43)	(43)
VI Zyski zatrzymane	98 965	84 432
1 Kapitał do wykorzystania celowego	23 391	23 391
a) Kapitał zapasowy tworzony ustawowo	5 120	5 120
b) Kapitał rezerwowi	18 271	18 271
2 Kapitał do dyspozycji akcjonariuszy	75 574	61 041
a) Kapitał zapasowy z zysku netto	56 959	56 778
b) Niepodzielony wynik finansowy z lat ubiegłych	4 263	12 259
c) Wynik finansowy roku bieżącego	14 352	(7 996)
B Zobowiązania długoterminowe	26 101	25 659
I Długoterminowe kredyty bankowe i pożyczki	19 615	17 774
1 Zobowiązania długoterminowe z tytułu kredytów	19 615	17 774
2 Zobowiązania długoterminowe z tytułu pożyczek	-	-
II Rezerwy długoterminowe	221	221
1 Rezerwy z tytułu świadczeń pracowniczych	193	193
2 Pozostałe rezerwy długoterminowe	28	28
III Rezerwa z tytułu odroczonego podatku dochodowego	4 988	6 052
IV Pozostałe zobowiązania długoterminowe	11	12
V Zobowiązania długoterminowe z tytułu leasingu finansowego	898	976
VI Zobowiązania finansowe długoterminowe	-	-
VII Rozliczenia międzyokresowe długoterminowe	368	624
C Zobowiązania krótkoterminowe	120 529	140 219
I Krótkoterminowe kredyty bankowe i pożyczki	50 626	58 559
1 Zobowiązania krótkoterminowe z tytułu kredytów	50 626	58 559
2 Zobowiązania krótkoterminowe z tytułu pożyczek	-	-
II Rezerwy krótkoterminowe	12 860	10 396
1 Rezerwy z tytułu świadczeń pracowniczych	4 335	3 289
2 Pozostałe rezerwy krótkoterminowe	8 525	7 107
III Zobowiązania handlowe	40 127	47 926
1 Zobowiązania z tytułu dostaw i usług w okresie spłaty do 12 miesięcy	39 914	47 651
2 Zaliczki otrzymane na dostawy w okresie spłaty do 12 miesięcy	213	275
3 Zobowiązania z tytułu dostaw i usług w okresie spłaty powyżej 12 miesięcy	-	-
4 Zaliczki otrzymane na dostawy w okresie spłaty powyżej 12 miesięcy	-	-

IV Bieżące zobowiązania budżetowe	4 882	3 820
1 Z tytułu podatku dochodowego od osób prawnych CIT	364	-
2 Z tytułu podatku dochodowego od osób prawnych PIT	299	487
3 Z tytułu podatku VAT	2 861	2 175
4 Zobowiązania do ZUS	1 351	1 150
5 Pozostałe zobowiązania publiczno-prawne	7	8
V Zobowiązania krótkoterminowe z tytułu leasingu finansowego	1 967	1 982
VI Pozostałe zobowiązania finansowe krótkoterminowe	1 514	6 346
1 Zobowiązania z tytułu emisji dłużnych papierów wartościowych	1 505	6 334
2 Inne zobowiązania finansowe	9	12
VII Pozostałe zobowiązania krótkoterminowe	7 191	9 854
1 Zobowiązania z tytułu wynagrodzeń	168	-
2 Pozostałe zobowiązania	222	2 326
3 Rozliczenia międzyokresowe kosztów	5 023	5 454
4 Rozliczenia międzyokresowe przychodów	1 778	2 074
VIII Zobowiązania bezpośrednio związane z aktywami przeznaczonymi do sprzedaży	1 362	1 336

Wartość księgowa	380 631	366 093
Liczba akcji	5 918 188	5 918 188
Wartość księgowa na jedną akcję (w zł)	64,32	61,86
Rozwodniona liczba akcji	5 918 188	5 918 188
Rozwodniona wartość księgowa na jedną akcję (w zł)	64,32	61,86

Sprawozdanie ze Zmian w Kapitale Własnym

I półrocze 2013 okres bieżący od 01.01.2013 do 30.06.2013	<i>Kapitał podstawowy</i>	<i>Kapitał z nadwyżki wartości emisyjnej ponad wartość nominalną</i>	<i>Akcje własne</i>	<i>Kapitał rezerwy z aktualizacji wyceny</i>	<i>Zyski zatrzymane</i>	<i>Kapitał własny ogółem</i>
Stan na początek okresu (BO)	14 795	266 686	-	180	84 432	366 093
- zysk/(strata) netto za rok poprzedni	-	-	-	-	(7 996)	(7 996)
- pozostałe całkowite dochody za rok poprzedni	-	-	-	(127)	-	(127)
Stan na początek okresu po uzgodnieniu do danych porównywalnych (BO)	14 795	266 686	-	180	84 432	366 093
Zwiększenia	-	-	-	10	14 533	14 543
- wynik przeszacowania majątku - lata ubiegłe	-	-	-	-	181	181
Zwiększenia całkowitego dochodu	-	-	-	10	14 352	14 362
- przeszacowanie środków trwałych	-	-	-	10	-	10
- zysk netto bieżącego okresu	-	-	-	-	14 352	14 352
Zmniejszenia	-	-	-	5	-	5
Zmniejszenia całkowitego dochodu	-	-	-	5	-	5
- sprzedaży i likwidacji przeszacowanych środków trwałych	-	-	-	5	-	5
Stan na koniec okresu (BZ)	14 795	266 686	-	185	98 965	380 631
Całkowite dochody w tym:	-	-	-	5	14 352	14 357
- zysk/(strata) netto za okres bieżący	-	-	-	-	14 352	14 352
- pozostałe całkowite dochody za okres bieżący	-	-	-	5	-	5

Dane porównywalne:

półrocze 2012 okres bieżący od 01.01.2012 do 30.06.2012	<i>Kapitał podstawowy</i>	<i>Kapitał z nadwyżki wartości emisyjnej ponad wartość nominalną</i>	<i>Akcje własne</i>	<i>Kapitał rezerwy z aktualizacji wyceny</i>	<i>Zyski zatrzymane</i>	<i>Kapitał własny ogółem</i>
Stan na początek okresu (BO)	14 795	266 686	(53 294)	307	92 235	320 729
- zysk/(strata) netto za rok poprzedni	-	-	-	-	2 163	2 163
- pozostałe całkowite dochody za rok poprzedni	-	-	-	220	-	220
Stan na początek okresu po uzgodnieniu do danych porównywalnych (BO)	14 795	266 686	(53 294)	307	92 235	320 729
Zwiększenia	-	-	-	37	62	99
- wynik przeszacowania majątku - lata ubiegłe	-	-	-	-	62	62
Zwiększenia całkowitego dochodu	-	-	-	37	-	37
- przeszacowanie środków trwałych	-	-	-	37	-	37
Zmniejszenia	-	-	-	55	2 463	2 518
Zmniejszenia całkowitego dochodu	-	-	-	55	2 463	2 518
- sprzedaży i likwidacji przeszacowanych środków trwałych	-	-	-	54	-	54
- aktualizacji wyceny przeszacowanych środków trwałych	-	-	-	1	-	1
- strata netto bieżącego okresu	-	-	-	-	2 463	2 463
Stan na koniec okresu (BZ)	14 795	266 686	(53 294)	289	89 834	318 310
Całkowite dochody w tym:	-	-	-	(18)	(2 463)	(2 481)
- zysk/(strata) netto za okres bieżący	-	-	-	-	(2 463)	(2 463)
- pozostałe całkowite dochody za okres bieżący	-	-	-	(18)	-	(18)

rok 2012 okres bieżący od 01.01.2012 do 31.12.2012	<i>Kapitał podstawowy</i>	<i>Kapitał z nadwyżki wartości emisyjnej ponad wartość nominalną</i>	<i>Akcje własne</i>	<i>Kapitał rezerwowo z aktualizacji wyceny</i>	<i>Zyski zatrzymane</i>	<i>Kapitał własny ogółem</i>
Stan na początek okresu (BO)	14 795	266 686	(53 294)	307	92 235	320 729
- zysk/(strata) netto za rok poprzedni	-	-	-	-	2 163	2 163
- pozostałe całkowite dochody za rok poprzedni	-	-	-	220	-	220
Stan na początek okresu po uzgodnieniu do danych porównywalnych (BO)	14 795	266 686	(53 294)	307	92 235	320 729
Zwiększenia	-	-	-	93	193	286
- wynik przeszacowania majątku - lata ubiegłe	-	-	-	-	193	193
Zwiększenia całkowitego dochodu	-	-	-	93	-	93
- przeszacowanie środków trwałych	-	-	-	93	-	93
Zmniejszenia	-	-	(53 294)	220	7 996	(45 078)
- zbycia akcji nabytych przez spółkę	-	-	(53 294)	-	-	(53 294)
Zmniejszenia całkowitego dochodu	-	-	-	220	7 996	8 216
- sprzedaży i likwidacji przeszacowanych środków trwałych	-	-	-	161	-	161
- aktualizacji wyceny przeszacowanych środków trwałych	-	-	-	59	-	59
- strata netto bieżącego okresu	-	-	-	-	7 996	7 996
Stan na koniec okresu (BZ)	14 795	266 686	-	180	84 432	366 093
Całkowite dochody w tym:	-	-	-	(127)	(7 966)	(8 123)
- zysk/(strata) netto za okres bieżący	-	-	-	-	(7 996)	(7 996)
- pozostałe całkowite dochody za okres bieżący	-	-	-	(127)	-	(127)

Jednostkowe Sprawozdanie z Przepływów Pieniężnych

TREŚĆ	I półrocze 2013 okres bieżący od 01.01.2013 do 30.06.2013	I półrocze 2012 okres porównywalny od 01.01.2012 do 30.06.2012
PRZEPLÝWY ŚRODKÓW PIENIĘŻNYCH Z DZIAŁALNOŚCI OPERACYJNEJ		
I Zysk (strata) netto na działalności kontynuowanej	14 352	(2 561)
II Korekty razem	4 799	(1 628)
1 Amortyzacja	4 008	4 048
2 Zyski (straty) z tytułu różnic kursowych	-	-
3 Odsetki i udziały w zyskach (dywidendy)	1 225	707
4 Zysk (strata) z działalności inwestycyjnej	(291)	432
5 Zmiana stanu rezerw	(135)	(481)
6 Zmiana stanu zapasów	5 314	(1 483)
7 Zmiana stanu należności	(3 908)	32 245
8 Zmiana stanu zobowiązań krótkoterminowych, z wyjątkiem pożyczek i kredytów	(9 059)	(22 512)
9 Zmiana stanu rozliczeń międzyokresowych	3 707	(11 507)
10 Podatek odroczone	(595)	299
11 Podatek bieżący wykazany w Sprawozdaniu z Całkowitych Dochodów	5 103	-
12 Podatek zapłacony	(610)	(2 499)
13 Inne korekty z działalności operacyjnej	40	(877)
III Przepływy pieniężne netto z działalności operacyjnej (I+/-II)	19 151	(4 189)
PRZEPLÝWY ŚRODKÓW PIENIĘŻNYCH Z DZIAŁALNOŚCI INWESTYCYJNEJ		
I Wpływy	2 967	3 443
1 Zbycie wartości niematerialnych oraz rzeczowych aktywów trwałych	207	175
2 Zbycie inwestycji w nieruchomości oraz wartości niematerialne	-	-
3 Z aktywów finansowych	2 760	3 268
- zbycie aktywów finansowych	2 055	-
- dywidendy i udziały w zyskach	79	154
- spłata udzielonych pożyczek	600	3 028
- odsetki	26	86
- inne wpływy z aktywów finansowych	-	-
4 Inne wpływy inwestycyjne	-	-
II Wydatki	6 398	18 961
1 Nabycie wartości niematerialnych oraz rzeczowych aktywów trwałych	2 597	6 109
2 Inwestycje w nieruchomości oraz wartości niematerialne	-	-
3 Na aktywa finansowe	3 787	12 852
- nabycie aktywów finansowych	40	8 615
- udzielone pożyczki	3 747	4 237
4 Dywidendy i inne udziały w zyskach wypłacone udziałowcom (akcjonariuszom) mniejszościowym	-	-
5 Inne wydatki inwestycyjne	14	-
III Przepływy pieniężne netto z działalności inwestycyjnej (I-II)	(3 431)	(15 518)
PRZEPLÝWY ŚRODKÓW PIENIĘŻNYCH Z DZIAŁALNOŚCI FINANSOWEJ		
I Wpływy	12 451	57 540
1 Wpływ netto z wydania udziałów (emisji akcji) i innych instrumentów kapitałowych oraz dopłat do kapitału	-	-
2 Kredyty i pożyczki	7 951	48 440
3 Emisja dłużnych papierów wartościowych	4 500	9 100
4 Inne wpływy finansowe	-	-
II Wydatki	26 704	50 856
1 Nabycie udziałów (akcji) własnych	-	-
2 Dywidendy i inne wpłaty na rzecz właścicieli	-	-
3 Inne, niż wpłaty na rzecz właścicieli, wydatki z tytułu podziału zysku	-	-
4 Spłaty kredytów i pożyczek	13 730	43 464
5 Wykup dłużnych papierów wartościowych	9 420	4 717
6 Z tytułu innych zobowiązań finansowych	-	-
7 Płatności zobowiązań z tytułu umów leasingu finansowego	1 723	491
8 Odsetki	1 831	2 184

9 Inne wydatki finansowe	-	-
III Przepływy pieniężne netto z działalności finansowej (I-II)	(14 253)	6 684
D Przepływy pieniężne netto razem (AIII+/-BIII+/-CIII)	1 467	(13 022)
E Bilansowa zmiana stanu środków pieniężnych, w tym:	1 467	(13 022)
- zmiana stanu środków pieniężnych z tytułu różnic kursowych	-	-
F Środki pieniężne na początek okresu	18 698	26 094
G Środki pieniężne na koniec okresu (F+D), w tym	20 165	13 072
- o ograniczonej możliwości dysponowania	10 000	7 761

Noty objaśniające do Śródrocznego Skróconego Jednostkowego Sprawozdania Finansowego Comp S.A.

ZMIANY WARTOŚCI ŚRODKÓW TRWAŁYCH I WARTOŚCI NIEMATERIALNYCH

Zmiana środków trwałych (wg grup rodzajowych) za I półrocze 2013 r.

I półrocze 2013 okres bieżący od 01.01.2013 do 30.06.2013	- grunty (w tym: prawo użytkowania wieczystego gruntu)	- budynki, lokale i obiekty inżynierii lądowej i wodnej	- urządzenia techniczne i maszyny	- środki transportu	- środki trwale serwisowe	- inne środki trwale	Środki trwale, razem
1 Wartość brutto środków trwałych na początek okresu	50	15 923	11 832	7 136	10 475	9 729	55 145
2 Zwiększenia	-	1	577	897	744	427	2 646
a) Zakup	-	-	457	1	553	226	1 237
b) Przyjęcie z inwestycji	-	-	120	-	-	201	321
c) Przemieszczenia z innych pozycji aktywów	-	-	-	18	191	-	209
d) Aktualizacja wartości	-	-	-	15	-	-	15
e) Przyjęte na podstawie umowy leasingu finansowego	-	-	-	720	-	-	720
f) Pozostałe	-	1	-	143	-	-	144
3 Zmniejszenia	-	-	394	1 379	2 877	-	4 650
a) Sprzedaż	-	-	28	860	-	-	888
b) Likwidacja	-	-	366	-	-	-	366
c) Przemieszczenia z innych pozycji aktywów	-	-	-	-	255	-	255
d) Rozwiązanie umów leasingowych	-	-	-	424	-	-	424
e) Pozostałe	-	-	-	95	2 622	-	2 717
4 Wartość brutto środków trwałych na koniec okresu	50	15 924	12 015	6 654	8 342	10 156	53 141
5 Skumulowana amortyzacja (umorzenie) na początek okresu	-	2 781	9 923	1 882	8 703	7 576	30 865
6 Zwiększenie	-	375	432	751	476	410	2 444
a) Amortyzacja za okres (odpis bieżący)	-	375	432	724	476	410	2 417
c) Inne / Przemieszczenia z innych pozycji aktywów	-	-	-	27	-	-	27
7 Zmniejszenie	-	1	393	1 069	2 837	-	4 300
a) Sprzedaż	-	-	28	692	-	-	720
b) Likwidacja	-	1	365	-	-	-	366
c) Przemieszczenia do innych pozycji aktywów	-	-	-	-	215	-	215
d) Rozwiązanie umów leasingowych	-	-	-	344	-	-	344
e) Pozostałe	-	-	-	33	2 622	-	2 655
8 Skumulowana amortyzacja (umorzenie) na koniec okresu	-	3 155	9 962	1 564	6 342	7 986	29 009

9 Odpisy z tytułu trwałej utraty wartości na początek okresu	-	-	3	722	-	-	725
10 Zwiększenie (utworzenie odpisów z tytułu trwałej utraty wartości)	-	-	-	58	-	-	58
11 Zmniejszenie	-	-	-	23	-	-	23
a) Sprzedaż środka trwałego	-	-	-	23	-	-	23
12 Odpisy z tytułu trwałej utraty wartości na koniec okresu	-	-	3	757	-	-	760
13 Wartość netto środków trwałych na koniec okresu	50	12 769	2 050	4 333	2 000	2 170	23 372

Zmiana środków trwałych (wg grup rodzajowych) za I półrocze 2012 r. – dane porównywalne

I półrocze 2012 okres porównywalny od 01.01.2012 do 30.06.2012	<i>- grunty (w tym: prawo użytkowania wieczystego gruntu)</i>	<i>- budynki, lokale i obiekty inżynierii lądowej i wodnej</i>	<i>- urządzenia techniczne i maszyny</i>	<i>- środki transportu</i>	<i>- środki trwałe serwisowe</i>	<i>- inne środki trwałe</i>	<i>Środki trwałe, razem</i>
1 Wartość brutto środków trwałych na początek okresu	50	15 347	16 401	7 589	9 783	8 996	58 166
2 Zwiększenia	-	818	382	1 089	719	298	3 306
a) Zakup	-	717	347	1 089	716	258	3 127
b) Przyjęcie z inwestycji	-	-	35	-	-	40	75
c) Przemieszczenia z innych pozycji aktywów	-	-	-	-	3	-	3
e) Modernizacja	-	101	-	-	-	-	101
3 Zmniejszenia	-	184	5 085	1 694	58	51	7 072
a) Sprzedaż	-	-	34	1 098	-	17	1 149
b) Likwidacja	-	184	240	-	-	10	434
c) Przemieszczenia z innych pozycji aktywów	-	-	-	311	58	-	369
e) Wniesienie aportem do działalności zaniechanej	-	-	4 811	18	-	24	4 853
f) Rozwiązanie umów leasingowych	-	-	267	-	-	-	267
4 Wartość brutto środków trwałych na koniec okresu	50	15 981	11 698	6 984	10 444	9 243	54 400
5 Skumulowana amortyzacja (umorzenie) na początek okresu	-	2 304	12 210	1 620	7 672	6 828	30 634
6 Zwiększenie	-	341	692	629	540	407	2 609
a) Amortyzacja za okres (odpis bieżący)	-	341	679	629	540	407	2 596
b) Inne / Przemieszczenia z innych pozycji aktywów	-	-	13	-	-	-	13
7 Zmniejszenie	-	154	3 398	883	-	45	4 480
a) Sprzedaż	-	-	22	421	-	10	453
b) Likwidacja	-	154	232	-	-	11	397
c) Przemieszczenia do innych pozycji aktywów	-	-	10	311	-	-	321
d) Wniesienie aportem do działalności zaniechanej	-	-	3 134	1	-	24	3 159
e) Rozwiązanie umów leasingowych	-	-	-	150	-	-	150

8 Skumulowana amortyzacja (umorzenie) na koniec okresu	-	2 491	9 504	1 366	8 212	7 190	28 763
9 Odpisy z tytułu trwałej utraty wartości na początek okresu	-	-	1	696	193	-	890
10 Zwiększenie (utworzenie odpisów z tytułu trwałej utraty wartości)	-	-	2	-	-	-	2
11 Zmniejszenie	-	-	-	-	-	-	-
12 Odpisy z tytułu trwałej utraty wartości na koniec okresu	-	-	3	696	193	-	892
13 Wartość netto środków trwałych na koniec okresu	50	13 490	2 191	4 922	2 039	2 053	24 745

Zmiana wartości niematerialnych (wg grup rodzajowych) za I półrocze 2013 r.

I półrocze 2013 okres bieżący od 01.01.2013 do 30.06.2013	a		b	c		d	e	Wartości niematerialne, razem
	koszty zakończonych prac rozwojowych	koszty niezakończonych prac rozwojowych	wartość firmy	patenty, licencje i podobne wartości,	- w tym: oprogramowanie komputerowe	znaki firmowe	inne wartości niematerialne	
1 Wartość brutto wartości niematerialnych na początek okresu	17 441	21 102	98 911	11 663	11 663	19 104	957	169 178
2 Zwiększenia	402	1 068	-	12	12	-	-	1 482
a) Zakupy	-	195	-	12	12	-	-	207
b) Wytworzenie	205	873	-	-	-	-	-	1 078
c) Przemieszczenia z innych pozycji aktywów	197	-	-	-	-	-	-	197
3 Zmniejszenia	219	413	-	63	63	-	-	695
a) Sprzedaż	-	216	-	-	-	-	-	216
b) Przemieszczenia do innych pozycji aktywów	-	197	-	-	-	-	-	197
c) Całkowite umorzenie	219	-	-	63	63	-	-	282
4 Wartość brutto wartości niematerialnych na koniec okresu	17 624	21 757	98 911	11 612	11 612	19 104	957	169 965
5 Skumulowana amortyzacja (umorzenie) na początek okresu	12 657	-	-	6 509	6 509	-	935	20 101
6 Zmiany umorzenia w okresie	803	-	-	629	629	-	1	1 433
a) Odpis bieżący	924	-	-	665	665	-	2	1 591
b) Całkowite umorzenie (likwidacja)	(121)	-	-	(37)	(37)	-	-	(158)
c) Pozostałe	-	-	-	1	1	-	(1)	-
7 Skumulowana amortyzacja (umorzenie) na koniec okresu	13 460	-	-	7 138	7 138	-	936	21 534
8 Odpisy z tytułu utraty wartości na początek okresu	-	-	-	-	-	-	-	-
9 Zwiększenie (utworzenie odpisów z tytułu trwałej utraty wartości)	-	-	-	120	120	-	-	120
10 Zmniejszenie	-	-	-	-	-	-	-	-
11 Odpisy z tytułu trwałej utraty wartości na koniec okresu	-	-	-	120	120	-	-	120
12 Wartość netto wartości niematerialnych na koniec okresu	4 164	21 757	98 911	4 354	4 354	19 104	21	148 311

Zmiana wartości niematerialnych (wg grup rodzajowych) za I półrocze 2012 r. – dane porównywalne

I półrocze 2012 okres porównywalny od 01.01.2012 do 30.06.2012	a		b	c		d	e	Wartości niematerialne, razem
	koszty zakończonych prac rozwojowych	koszty niezakończonych prac rozwojowych	wartość firmy	patenty, licencje i podobne wartości,	- w tym: oprogramowanie komputerowe	znaki firmowe	inne wartości niematerialne	
1 Wartość brutto wartości niematerialnych na początek okresu	16 538	17 147	98 911	10 247	10 247	19 104	957	162 904
2 Zwiększenia	-	2 870	-	40	40	-	-	2 910
a) Zakupy	-	2 158	-	40	40	-	-	2 198
b) Wytworzenie	-	712	-	-	-	-	-	712
3 Zmniejszenia	48	3	-	90	90	-	-	141
a) Wniesienie aportem do działalności zaniechanej	48	-	-	90	90	-	-	138
b) Pozostałe	-	3	-	-	-	-	-	3
4 Wartość brutto wartości niematerialnych na koniec okresu	16 490	20 014	98 911	10 197	10 197	19 104	957	165 673
5 Skumulowana amortyzacja (umorzenie) na początek okresu	11 071	-	-	5 273	5 273	-	911	17 255
6 Zmiany umorzenia w okresie	744	-	-	569	569	-	13	1 326
a) Odpis bieżący	792	-	-	647	647	-	13	1 452
b) Wniesienie aportem do działalności zaniechanej	(48)	-	-	(78)	(78)	-	-	(126)
7 Skumulowana amortyzacja (umorzenie) na koniec okresu	11 815	-	-	5 842	5 842	-	924	18 581
8 Odpisy z tytułu utraty wartości na początek okresu	-	-	-	-	-	-	-	-
9 Zwiększenie (utworzenie odpisów z tytułu trwałej utraty wartości)	-	-	-	-	-	-	-	-
10 Zmniejszenie	-	-	-	-	-	-	-	-
11 Odpisy z tytułu trwałej utraty wartości na koniec okresu	-	-	-	-	-	-	-	-
12 Wartość netto wartości niematerialnych na koniec okresu	4 675	20 014	98 911	4 355	4 355	19 104	33	147 092

WARTOŚCI NIEMATERIALNE O NIEOKREŚLONYM OKRESIE UŻYTKOWANIA

WARTOŚĆ FIRMY	<i>stan na 30.06.2013</i>	<i>stan na 31.12.2012</i>
Wartość firmy z połączeń	98 911	98 911

ZNAKI FIRMOWE	<i>stan na 30.06.2013</i>	<i>stan na 31.12.2012</i>
Nabycie znaku Novitus S.A.	19 104	19 104
Razem	19 104	19 104

ANALIZA ZAANGAŻOWANIA KAPITAŁOWEGO COMP S.A. W PODMIOTY POWIĄZANE W I PÓLROZCZU 2013 R.**Zaangażowanie długoterminowe**

PODMIOT	<i>1. wartość bilansowa posiadanych udziałów</i>	<i>2. pożyczki długoterminowe</i>	<i>3. wartość firmy z konsolidacji</i>	<i>4. udział w aktywach netto spółek</i>	<i>różnica 1+2-3-4</i>
Enigma Systemy Ochrony Informacji Sp. z o.o.	9 432	4 388	33 171	23 865	(43 216)
Safe Computing Sp. z o.o.	58 983	-	59 045	44 241	(44 303)
Meritum - Doradztwo i Szkolenia Sp. z o.o.	306	-	255	596	(545)
Big Vent S.A.	9 294	-	7 343	3 926	(1 975)
Comp Centrum Innowacji Sp. z o.o.	55 793	-	-	55 167	626
Insoft Sp. z o.o.	2 956	-	-	3 199	(243)
SCO Retail Sp. z o.o.	12 630	-	12 614	3 684	(3 668)
ZUK Elzab S.A.	37 871	-	-	58 413	(20 542)
Razem	187 265	4 388	112 428	193 091	(113 866)

Zaangażowanie całościowe

Spółka dokonała analizy całościowego zaangażowania kapitałowego w podmioty powiązane.

Na dzień 31 grudnia 2012 przeprowadzone zostały testy pod kątem ewentualnej utraty wartości wszystkich ujętych w Jednostkowym Sprawozdaniu z Sytuacji Finansowej wartości firmy oraz znaku firmowego. W wyniku przeprowadzonych analiz nie stwierdzono utraty wartości aktywów. Na dzień 30 czerwca 2013 r. nie nastąpiły żadne zmiany w sytuacji finansowej tych podmiotów, które nakazywałyby korektę założeń przyjętych do modeli zdyskontowanych przepływów pieniężnych, będącą podstawą analizy testów na utratę wartości. Założenia przyjęte do analizy zostały zaprezentowane w Jednostkowym Sprawozdaniu Finansowym za rok 2012.

AKTYWA PRZEZNACZONE DO SPRZEDAŻY

TREŚĆ	<i>stan na 30.06.2013</i>	<i>stan na 31.12.2012</i>
1 Aktywa związane z PayTel S.A.	12 668	12 492
Aktywa przeznaczone do sprzedaży, razem	12 668	12 492

AKTYWA PAYTEL S.A.

W dniu 27 stycznia 2012 roku Comp S.A. nabyła od Telekomunikacji Polskiej S.A. 100% akcji spółki PayTel S.A. z zamiarem dalszej odsprzedaży.

W pozycji Aktywa związane z PayTel S.A. prezentowana jest wartość nabycia akcji Spółki w kwocie 10.070 tys. zł, pozostałych należności krótkoterminowych (141 tys. zł), należności handlowych (310 tys. zł) oraz udzielonej pożyczki (2.147 tys. zł).

Od 2012 roku prowadzone są działania mające na celu dokonanie zbycia spółki bądź zorganizowanej części spółki strategicznemu inwestorowi.

Sprzedaż jest wysoce prawdopodobna a cena aktywów i wartości księgowe nie przekraczają ceny możliwej do uzyskania.

INSTRUMENTY FINANSOWE

Nie wystąpiły istotne zmiany w klasyfikacji aktywów finansowych i w metodzie ich wyceny w stosunku do sprawozdania rocznego za rok 2012.

KATEGORIE I KLASY AKTYWÓW FINANSOWYCH	stan na 30.06.2013	stan na 31.12.2012
Aktywa finansowe wyceniane w wartościach godziwych przez wynik finansowy	-	-
Pożyczki i należności	93 307	88 247
Pożyczki udzielone	18 977	15 682
Należności z tytułu dostaw i usług	66 354	64 710
Pozostałe należności	7 976	7 855
Aktywa finansowe utrzymywane do terminu wymagalności	-	-
Aktywa finansowe dostępne do sprzedaży	-	-
Środki pieniężne	21 632	20 126
Środki pieniężne zastrzeżone	11 467	1 428
Lokaty	3 015	13 828
Pozostałe środki pieniężne	7 150	4 870
Razem aktywa finansowe	114 939	108 373

KATEGORIE I KLASY ZOBOWIĄZAŃ FINANSOWYCH	stan na 30.06.2013	stan na 31.12.2012
Zobowiązania finansowe wyceniane w wartościach godziwych przez wynik finansowy	-	11
Zobowiązania finansowe wyceniane w zamortyzowanym koszcie	114 767	135 615
Kredyty bankowe i pożyczki	70 241	76 333
Zobowiązania z tytułu emisji obligacji	1 505	6 334
Zobowiązania z tytułu leasingu finansowego	2 865	2 958
Zobowiązania z tytułu dostaw i usług	39 914	47 651
Pozostałe zobowiązania finansowe	242	2 339
Razem zobowiązania finansowe	114 767	135 626

WPLYW INSTRUMENTÓW FINANSOWYCH NA JEDNOSTKOWE SPRAWOZDANIE Z CAŁKOWITYCH DOCHODÓW

I półrocze 2013 okres bieżący od 01.01.2013 do 30.06.2013	<i>Przychody /(koszty) z tytułu odsetek (w tym z tyt. wyceny wg zamortyzowanego kosztu)</i>	<i>(Utworzenie) /odwrócenie odpisów aktualizujących</i>	<i>Zyski/(straty) z tytułu wyceny do wartości godziwej i zyski</i>	<i>Zyski/(straty) z tytułu sprzedaży instrumentów</i>	<i>Dodanie/ (ujemne) saldo różnic kursowych</i>	<i>Inne przychody /(koszty) finansowe</i>	<i>Zyski/(straty) z tytułu wyceny odniesione w kapitały</i>	Razem
Aktywa finansowe wyceniane w wartościach godziwych przez wynik finansowy	-	-	78	-	-	-	-	78
Instrumenty pochodne - terminowe kontrakty walutowe	-	-	78	-	-	-	-	78
Pożyczki i należności	441	(279)	-	-	(4)	142	-	300
Pożyczki udzielone	419	(210)	-	-	-	-	-	209
Należności z tytułu dostaw i usług i pozostałe należności	22	(69)	-	-	(4)	142	-	91
Aktywa finansowe utrzymywane do terminu wymagalności	-	-	-	-	-	-	-	-
Obligacje	-	-	-	-	-	-	-	-
Aktywa finansowe dostępne do sprzedaży	-	-	-	-	-	-	-	-
Środki pieniężne	74	-	-	-	190	-	-	264
Środki pieniężne zastrzeżone i lokaty	16	-	-	-	36	-	-	52
Pozostałe środki pieniężne	58	-	-	-	154	-	-	212
Zobowiązania finansowe wyceniane w wartościach godziwych przez wynik finansowy	-	-	-	-	-	-	-	-
Zobowiązania finansowe wyceniane w zamortyzowanym koszcie	(1 611)	-	-	-	(127)	-	-	(1 738)
Kredyty bankowe	(1 419)	-	-	-	-	-	-	(1 419)
Zobowiązania z tytułu emisji obligacji	(92)	-	-	-	-	-	-	(92)
Zobowiązania z tytułu leasingu finansowego	(100)	-	-	-	-	-	-	(100)
Zobowiązania z tytułu dostaw i usług i pozostałe zobowiązania	-	-	-	-	(127)	-	-	(127)

Dane porównywalne:

I półrocze 2012 okres porównywalny od 01.01.2012 do 30.06.2012	<i>Przychody /(koszty) z tytułu odsetek (w tym z tyt. wyceny wg zamortyzowanego kosztu)</i>	<i>(Utworzenie) /odwrócenie odpisów aktualizujących</i>	<i>Zyski/(straty) z tytułu wyceny do wartości godziwej i zyski</i>	<i>Zyski/(straty) z tytułu sprzedaży instrumentów</i>	<i>Dodatnie/ (ujemne) saldo różnic kursowych</i>	<i>Inne przychody /(koszty) finansowe</i>	<i>Zyski/(straty) z tytułu wyceny odniesione w kapitały</i>	Razem
Aktywa finansowe wyceniane w wartościach godziwych przez wynik finansowy	-	-	(323)	-	-	-	-	(323)
Instrumenty pochodne - terminowe kontrakty walutowe	-	-	(323)	-	-	-	-	(323)
Pożyczki i należności	590	38	-	-	(16)	-	-	612
Pożyczki udzielone	572	(7)	-	-	-	-	-	565
Należności z tytułu dostaw i usług i pozostałe należności	18	45	-	-	(16)	-	-	47
Aktywa finansowe utrzymywane do terminu wymagalności	28	-	-	-	-	-	-	28
Weksle	28	-	-	-	-	-	-	28
Aktywa finansowe dostępne do sprzedaży	-	-	-	-	-	-	-	-
Środki pieniężne	72	-	-	-	-	-	-	72
Środki pieniężne zastrzeżone i lokaty	72	-	-	-	-	-	-	72
Pozostałe środki pieniężne	-	-	-	-	-	-	-	-
Zobowiązania finansowe wyceniane w wartościach godziwych przez wynik finansowy	-	-	-	-	-	-	-	-
Zobowiązania finansowe wyceniane w zamortyzowanym koszcie	(2 499)	-	-	-	(128)	-	-	(2 627)
Kredyty bankowe	(2 203)	-	-	-	-	-	-	(2 203)
Zobowiązania z tytułu emisji obligacji	(144)	-	-	-	-	-	-	(144)
Zobowiązania z tytułu leasingu finansowego	(119)	-	-	-	-	-	-	(119)
Zobowiązania z tytułu dostaw i usług i pozostałe zobowiązania	(33)	-	-	-	(128)	-	-	(161)

ZOBOWIĄZANIA Z TYTUŁU KREDYTÓW BANKOWYCH I POŻYCZEK

Rodzaj kredytu / pożyczki	Nazwa banku / podmiotu	Waluta	Oprocentowanie	Termin spłaty	Zabezpieczenia	Kwota wg umowy	Zobowiązanie na dzień 30 czerwca 2013
Kredyt odnawialny w rachunku bieżącym	Raiffeisen Bank Polska S.A.	PLN	WIBOR TN + marża	29.11.2013	Pełnomocnictwo do rachunków prowadzonych w Raiffeisen Bank Polska S.A., cesja wierzytelności	10 000	5 934
Kredyt rewolwingowy	Raiffeisen Bank Polska S.A.	PLN	WIBOR TN + marża	29.11.2013	Pełnomocnictwo do rachunków prowadzonych w Raiffeisen Bank Polska S.A., cesja wierzytelności	10 000	0
Kredyt odnawialny w rachunku bieżącym	BRE Bank S.A.	PLN	WIBOR ON + marża	29.06.2014	Weksel własny z deklaracją wekslową, poddanie się egzekucji	25 000	22 783
Kredyt odnawialny w rachunku bieżącym	PKO BP S.A.	PLN	WIBOR 1M + marża	15.06.2014	Weksel własny z deklaracją wekslową, poddanie się egzekucji, pełnomocnictwo do rachunków w PKO BP S.A.	15 000	7 672
Razem kredyty wielozadaniowe						60 000	36 389

Dodatkowo w Sprawozdaniu z Sytuacji Finansowej w pozycji Zobowiązania Krótkoterminowe – Kredyty Bankowe i Pożyczki prezentowana jest suma odsetek od spłaconej pożyczki oraz zobowiązania z tytułu kart kredytowych.

Na dzień 30 czerwca 2013 wobec wszystkich banków finansujących obowiązują następujące kowenanty:

- zachowanie zasady pari-passu;
- realizacja ustalonych obrotów średniomiesięcznych na rachunkach;
- okresowe monitorowanie wybranych wskaźników ekonomiczno-finansowych (dług/EBITDA, EQ ratio i wskaźnik płynności);
- przekazywanie istotnych informacji o sytuacji spółki;
- dostarczanie ewentualnych informacji dodatkowych - na życzenie banku.

Spółka Comp S.A., otrzymała zgodę banku na czasowe przełamanie kowenantu dług do EBITDA (Raiffeisen Bank Polska S.A.). Zarząd Jednostki Dominującej nie widzi ryzyka pogorszenia płynności w kolejnych okresach.

Rodzaj kredytu / pożyczki	Nazwa banku / podmiotu	Waluta	Oprocentowanie	Termin spłaty	Zabezpieczenia	Kwota wg umowy	Zobowiązanie na dzień 30 czerwca 2013
Inwestycyjny – zakup akcji własnych	Raiffeisen Bank Polska S.A.	PLN	WIBOR TN + marża	30.06.2015	Pełnomocnictwo do rachunków prowadzonych w Raiffeisen Bank Polska S.A., hipoteka na nieruchomości w Nowym Sączu, cesja wierzytelności z umowy ubezpieczenia nieruchomości	13 959	8 311
Inwestycyjny na zakup akcji ZUK Elzab S.A.	BRE Bank S.A.	PLN	WIBOR 1M + marża	30.11.2015	Weksel własny z deklaracją wekslową, zastaw finansowy na akcjach ZUK Elzab S.A., blokada rachunku inwestycyjnego	28 337	18 021
Inwestycyjny – zakup akcji własnych	BRE Bank S.A.	PLN	WIBOR 3M + marża	30.06.2017	Weksel własny z deklaracją wekslową, zastaw finansowy na akcjach własnych, blokada rachunku	7 500	7 485

					inwestycyjnego		
Razem kredyty inwestycyjne						49 796	33 817

ZOBOWIĄZANIA WARUNKOWE Z TYTUŁU LIMITÓW ZABEZPIECZEŃ POD GWARANCJE BANKOWE

Rodzaj kredytu	Nazwa banku	Waluta	Oprocentowanie	Termin spłaty	Zabezpieczenia	Kwota wg umowy	Wykorzystane na 30 czerwca 2013
Linia gwarancyjna	Raiffeisen Bank Polska S.A.	PLN	marża	29.11.2013	Pełnomocnictwo do rachunków prowadzonych w Raiffeisen Bank Polska S.A., cesja wierzytelności, częściowe depozyty, kaucja 20% dla gwarancji powyżej 36 miesięcy	10 000	4 880
Limit gwarancyjny	BRE Bank S.A.	PLN	marża	27.06.2014	Weksel in blanco plus deklaracja wekslowa, kaucja do 50 % dla gwarancji powyżej 18 miesięcy	10 000	3 827
Gwarancja należytego wykonania	BRE Bank S.A.	PLN	marża	31.10.2014	Weksel, cesja należności z kontraktu	9 028	9 028
Linia gwarancyjna	PKO BP S.A.	PLN	marża	15.06.2014	Weksel własny z deklaracją wekslową, poddanie się egzekucji, klauzula potrącania z rachunku prowadzonego w PKO BP S.A.	15 000*	-

* linia gwarancyjna 15 mln zamiennie z kredytem w PKO BP S.A.

ZOBOWIĄZANIA Z TYTUŁU OBLIGACJI

W okresie sprawozdawczym Spółka Comp S.A. dokonała emisji i wykupu obligacji. Poniższe zestawienie zawiera informacje o wielkości i czasie tych wydarzeń. Cena nominalna każdej obligacji wynosiła 100 tys. zł. Oprocentowanie obligacji ustalone zostało wg stawki WIBOR O/N powiększonej o marżę lub o stałą stopę procentową (4,65%-5,65%). Wykup obligacji następował w terminie trzech miesięcy od dnia przydziału. Celem emisji obligacji jest finansowanie bieżącej działalności statutowej Spółki.

L.p.	Seria	Data emisji/objęcia	Termin wykupu	Kwota transakcji	Ilość	Obligatariusz
1	K ₁₂	30.10.2012	24.01.2013	900	9	ZUK Elzab S.A.
2	L ₁₂	02.11.2012	28.02.2013	1 500	15	Big Vent S.A.
3	M ₁₂	16.11.2012	15.02.2013	600	6	ZUK Elzab S.A.
4	N ₁₂	27.11.2012	27.02.2013	500	5	ZUK Elzab S.A.
5	O ₁₂	20.12.2012	20.03.2013	2 800	28	ZUK Elzab S.A.
6	A ₁₃	24.01.2013	24.04.2013	900	9	ZUK Elzab S.A.
7	B ₁₃	15.02.2013	15.05.2013	600	6	ZUK Elzab S.A.
8	C ₁₃	28.02.2013	28.05.2013	1500	15	Big Vent S.A.
9	D ₁₃	28.05.2013	28.08.2013	1500	15	Big Vent S.A.

ZMIANY WIELKOŚCI SZACUNKOWYCH

Nie nastąpiły istotne zmiany co do przyjętych szacunków w porównaniu do szacunków przyjętych w sprawozdaniu rocznym za rok 2012, poza opisanymi poniżej:

ZMIANA STANU ODPISÓW AKTUALIZUJĄCYCH WARTOŚĆ ZAPASÓW	<i>I półrocze 2013 okres bieżący od 01.01.2013 do 30.06.2013</i>	<i>I półrocze 2012 okres porównywalny od 01.01.2012 do 30.06.2012</i>
Stan na początek okresu	2 703	1 915
a) Zwiększenia	1 173	37
- utworzenie odpisu*	1 173	37
b) Zmniejszenia	468	118
- rozwiązanie odpisu	335	118
- wykorzystanie odpisu	133	-
Stan na koniec okresu	3 408	1 834

* w tym utworzenie odpisu na program dla potrzeb sieci sprzedaży detalicznej, w wyniku anulowania przetargu

ZMIANA STANU ODPISÓW AKTUALIZUJĄCYCH NALEŻNOŚCI HANDLOWE	<i>I półrocze 2013 okres bieżący od 01.01.2013 do 30.06.2013</i>	<i>I półrocze 2012 okres porównywalny od 01.01.2012 do 30.06.2012</i>
Stan na początek okresu	1 010	1 086
a) Zwiększenia	203	-
- utworzenie odpisu	203	-
b) Zmniejszenia	28	3
- wykorzystanie odpisu	21	3
- inne	7	-
Stan na koniec okresu	1 185	1 083

ZMIANA STANU ODPISÓW AKTUALIZUJĄCYCH POZOSTAŁE NALEŻNOŚCI	<i>I półrocze 2013 okres bieżący od 01.01.2013 do 30.06.2013</i>	<i>I półrocze 2012 okres porównywalny od 01.01.2012 do 30.06.2012</i>
Stan na początek okresu	1 144	1 811
a) Zwiększenia	36	18
- utworzenie odpisu	29	18
- inne	7	-
b) Zmniejszenia	49	64
- rozwiązanie odpisu	45	60
- wykorzystanie odpisu	4	4
Stan na koniec okresu	1 131	1 765

ZMIANA STANU ODPISÓW AKTUALIZUJĄCYCH POŻYCZKI	<i>I półrocze 2013 okres bieżący od 01.01.2013 do 30.06.2013</i>	<i>I półrocze 2012 okres porównywalny od 01.01.2012 do 30.06.2012</i>
Stan na początek okresu	1 786	1 779
a) Zwiększenia	210	7
- utworzenie odpisu	210	7
Stan na koniec okresu	1 996	1 786

ZMIANA STANU REZERW DŁUGOTERMINOWYCH	I półrocze 2013 okres bieżący od 01.01.2013 do 30.06.2013	I półrocze 2012 okres porównywalny od 01.01.2012 do 30.06.2012
Stan na początek okresu	221	355
a) Zwiększenia	-	-
b) Zmniejszenia	-	-
Stan na koniec okresu	221	355

ZMIANA STANU REZERW KRÓTKOTERMINOWYCH	I półrocze 2013 okres bieżący od 01.01.2013 do 30.06.2013	I półrocze 2012 okres porównywalny od 01.01.2012 do 30.06.2012
Stan na początek okresu*	10 396	4 306
a) Zwiększenia	19 056	6 852
- utworzenie rezerwy na świadczenia emerytalne	-	1 175
- utworzenie rezerwy na nagrody i premie	3 507	614
- utworzenie rezerwy na naprawy gwarancyjne**	10 643	4 039
- utworzenie rezerwy restrukturyzacyjnej	-	-
- inne zwiększenia	4 906	1 024
b) Zmniejszenia	16 592	7 553
- wykorzystanie rezerwy na nagrody i premie	2 970	1 587
- rozwiązanie rezerwy na nagrody i premie	-	-
- wykorzystanie rezerwy na naprawy gwarancyjne	9 787	3 570
- rozwiązanie rezerwy na naprawy gwarancyjne	-	198
- wykorzystanie rezerwy restrukturyzacyjnej	1 230	-
- rozwiązanie rezerwy restrukturyzacyjnej	1 301	-
- inne zmniejszenia	1 304	2 198
Stan na koniec okresu	12 860	3 605

* stan początkowy rezerw krótkoterminowych zawiera utworzoną w II półroczu 2012 r. rezerwę restrukturyzacyjną

**wzrost wartości utworzonych rezerw na naprawy gwarancyjne w I półroczu 2013 r. wynika ze zwiększonej sprzedaży urządzeń fiskalnych

AKTYWA Z TYTUŁU ODROZONEGO PODATKU DOCHODOWEGO	I półrocze 2013 okres bieżący od 01.01.2013 do 30.06.2013	I półrocze 2012 okres porównywalny od 01.01.2012 do 30.06.2012
1. Stan na początek okresu:	4 538	2 481
a) Odniesionych na wynik finansowy	4 514	2 457
b) Odniesionych na kapitał własny	-	-
c) Odniesionych na wartość firmy	24	24
2. Zwiększenia	4 211	3 616
a) Odniesione na wynik finansowy okresu w związku z ujemnymi różnicami przejściowymi	4 211	2 254
- utworzenie rezerw i odpisów	3 398	1 827
- niewypłacone wynagrodzenia	327	60
- doszacowane koszty kontraktów długoterminowych	322	274
- naliczone odsetki	49	-
- inne	115	93
b) Odniesione na wynik finansowy okresu w związku ze stratą podatkową	-	1 351
c) Odniesione na kapitał własny w związku z ujemnymi różnicami przejściowymi (z tytułu)	-	-
d) Odniesione na kapitał własny w związku ze stratą podatkową	-	-
e) Odniesione na wartość firmy w związku z ujemnymi różnicami przejściowymi	-	11
3. Zmniejszenia	4 505	2 886
a) Odniesione na wynik finansowy okresu w związku z ujemnymi różnicami przejściowymi	4 505	2 498
- rozwiązanie rezerw	3 539	1 841
- zrealizowanie zobowiązań z tytułu wynagrodzeń	347	365
- zrealizowanie ujemnych różnic kursowych z ubiegłych okresów	-	-
- zrealizowanie doszacowanych kosztów kontraktów długoterminowych	341	126

- zrealizowanie naliczonych odsetek	55	-
- inne	223	166
b) Odniesione na wynik finansowy okresu w związku ze stratą podatkową	-	388
c) Odniesione na kapitał własny w związku z ujemnymi różnicami przejściowymi	-	-
d) Odniesione na kapitał własny w związku ze stratą podatkową	-	-
e) Odniesione na wartość firmy w związku z ujemnymi różnicami przejściowymi	-	-
4. Stan na koniec okresu:	4 244	3 211
a) Odniesionych na wynik finansowy	4 220	3 176
b) Odniesionych na kapitał własny	-	-
c) Odniesionych na wartość firmy	24	35

ZMIANA STANU REZERW Z TYTUŁU ODROZONEGO PODATKU DOCHODOWEGO	<i>I półrocze 2013 okres bieżący od 01.01.2013 do 30.06.2013</i>	<i>I półrocze 2012 okres porównywalny od 01.01.2012 do 30.06.2012</i>
1. Stan na początek okresu:	6 052	5 694
a) Odniesionej na wynik finansowy	4 366	3 980
b) Odniesionej na kapitał własny	44	72
c) Odniesionej na wartość firmy	1 642	1 642
2. Zwiększenia	857	1 981
a) Odniesione na wynik finansowy okresu z tytułu dodatnich różnic przejściowych	855	1 969
- amortyzacji majątku trwałego	39	76
- doszacowane przychody kontraktów długoterminowych	584	1 736
- niezrealizowane na dzień bilansowy dodatnie różnice kursowe	-	-
- inne	232	157
b) Odniesione na kapitał własny w związku z dodatnimi różnicami przejściowymi - aktualizacja majątku trwałego	2	12
c) Odniesione na wartość firmy w związku z dodatnimi różnicami przejściowymi	-	-
3. Zmniejszenia	1 921	1 302
a) Odniesione na wynik finansowy okresu w związku z dodatnimi różnicami przejściowymi	1 747	1 258
- skonsumowana część ulgi inwestycyjnej za lata poprzednie	65	57
- realizacji rezerw na amortyzację majątku trwałego	86	29
- realizacja doszacowanych w ubiegłych okresach przychodów, z kontraktów długoterminowych	1 213	696
- zrealizowanie dodatnich różnic kursowych powstałych w ubiegłych okresach	-	-
- inne	383	476
b) Odniesione na kapitał własny w związku z dodatnimi różnicami przejściowymi	2	11
- aktualizacja wartości aktywów	2	11
c) Odniesione na wartość firmy w związku z dodatnimi różnicami przejściowymi - korekta wyceny niefinansowych aktywów trwałych	172	33
Stan na koniec okresu:	4 988	6 373
a) Odniesionej na wynik finansowy	3 474	4 691
b) Odniesionej na kapitał własny	44	73
c) Odniesionej na wartość firmy	1 470	1 609

ZMIANA ZOBOWIĄZAŃ WARUNKOWYCH LUB AKTYWÓW WARUNKOWYCH

Comp S.A. na dzień 30 czerwca 2013 roku posiadała zobowiązania warunkowe na łączną kwotę 49.042 tys. zł. Na tą kwotę składały się głównie udzielone gwarancje należytego wykonania kontraktów, gwarancje przetargowe, gwarancje na rzecz jednostek powiązanych oraz gwarancje zapłaty i poręczenia umów.

Od czasu zakończenia ostatniego roku obrotowego spadły one o 10.659 tys. zł głównie w związku ze spadkiem zobowiązań z tytułu gwarancji należytego wykonania kontraktów i gwarancji zapłaty.

Dodatkowo Comp S.A. posiada także należność warunkową w wysokości 1.000 tys. zł.

Poza opisanymi powyżej, Comp S.A. nie posiada dodatkowych zobowiązań warunkowych w tym zobowiązań do zakupu.

OPIS PODSTAWOWYCH RYZYK I ZAGROŻEŃ

Ryzyko walutowe

W działalności Comp S.A. część dostaw pochodzi bezpośrednio lub pośrednio z importu. Zarząd Spółki stosuje politykę niwelowania negatywnych skutków wahań kursu walut, w taki sposób, iż w wielu przypadkach wartość realizowanych kontraktów jest zawierana w tej samej walucie, co rozliczenie z dostawcą, a płatność następuje wg kursu z dnia wystawienia faktury. Ryzyko walutowe w działaniu spółek zależnych jest niewielkie ze względu na niewielką skalę operacji przeprowadzanych w walutach obcych.

Ryzyko związane ze zmianami tempa wzrostu rynku technologii informatycznych Polsce

Ze względu na sytuację gospodarczą należy wskazać na wrażliwość rynku IT na wahania koniunktury gospodarczej, które w sposób bezpośredni ograniczają politykę inwestycyjną przedsiębiorców, w tym nakłady na informatyzację.

W celu ograniczenia ryzyka związanego z ewentualnym spadkiem dynamiki wzrostu na rynku technologii informatycznych Comp S.A. podejmuje działania polegające na oferowaniu nowych usług i rozwiązań w tym innowacyjnych, dywersyfikując swoją ofertę, a także stara się równomiernie rozkładać sprzedaż na kilka różnych obszarów rynkowych, zmniejszając uzależnienie od koniunktury jednego sektora. Takie działania poprawiają pozycję Comp S.A. względem konkurencji i pozwolą na kontynuowanie rozwoju nawet w sytuacji pogorszenia koniunktury. Inną formą ochrony przed wahaniami rynkowymi jest zawieranie przez Comp S.A. kontraktów długoterminowych oraz duży udział usług i szkoleń w sprzedaży, zapewniających finansowanie bieżącej działalności nawet w okresach przejściowych zapaści branży.

Ryzyko związane z utratą kluczowych pracowników

Działalność Comp S.A. prowadzona jest przede wszystkim w oparciu o wiedzę i doświadczenie wysoko kwalifikowanej kadry pracowniczej. Jest to cecha charakterystyczna dla przedsiębiorstw działających na rynku technologii informatycznych. Główną metodą pozyskiwania wysoko wykwalifikowanych pracowników jest oferowanie im konkurencyjnych warunków pracy i płacy. Istnieje potencjalne ryzyko odejścia pracowników o kluczowym znaczeniu, co mogłoby spowodować opóźnienia w realizacji zobowiązań firmy wobec jej klientów czy w rozwoju własnych produktów.

Comp S.A., chcąc przeciwdziałać temu zagrożeniu, podejmuje działania polegające na:

- tworzeniu i wdrażaniu efektywnych systemów motywacyjnych,
- budowaniu więzi pomiędzy organizacją a pracownikami,
- monitorowaniu rynku pracy i w miarę możliwości oferowaniu konkurencyjnych warunków zatrudnienia.

Ryzyko związane z koniunkturą w sektorze informatycznym

Rozwój rynku technologii informatycznych jest silnie związany z rozwojem gospodarczym kraju oraz kondycją przedsiębiorstw, które są odbiorcami produktów i usług IT. Spadek tempa wzrostu produktu krajowego brutto może ograniczyć popyt na oferowane przez Comp S.A. produkty i usługi oraz spowodować zmniejszenie marży na sprzedaży.

Rozwój sektora IT, w którym działa Comp S.A., jest silnie związany z koniunkturą gospodarczą kraju. Na realizację założonych przez Comp S.A. celów strategicznych i osiągane przez nią wyniki finansowe wpływają między innymi czynniki makroekonomiczne, niezależne od działań Comp S.A.

Comp S.A. ma ograniczony wpływ na rozwój rynku, jednakże negatywne skutki koniunkturalne stara się zminimalizować poprzez dywersyfikację obszarów swojej działalności na specjalizowanych rynkach niszowych.

Ryzyko konkurencji

Polski rynek informatyczny coraz silniej przyciąga międzynarodowe korporacje. Firmy te mogą wykorzystywać kompetencje oraz zaplecze i doświadczenia biznesowe swych organizacji.

Comp S.A. zdając sobie sprawę z tych zagrożeń podejmują szereg działań mających na celu ich ograniczenie.

Przykładem realizacji takich działań jest koncentracja przez Comp S.A., działalności w niszowych segmentach usług informatycznych. Dodatkowym atutem jest duże doświadczenie w zakresie ochrony informacji oraz posiadanie własnych, certyfikowanych technologii do budowy systemów bezpieczeństwa.

Ryzyko wynikające z konsolidacji branży

Procesy konsolidacyjne w branży informatycznej prowadzą do umocnienia pozycji rynkowej kilku największych podmiotów, co ogranicza możliwość rozwoju małych i średnich przedsiębiorstw rynku IT. Najsilniejsze krajowe firmy dążą do przejęcia firm słabszych, szczególnie z sektora MSP, obsługujących niszowe segmenty rynku informatycznego. Dzięki temu największe podmioty poszerzają swoje kompetencje lub uzyskują dostęp do nowych grup odbiorców.

Ryzyko płynności

Wskaźniki płynności dla Spółki Comp S.A. kształtują się następująco:

WSKAŹNIKI	stan na 30.06.2013	stan na 31.12.2012
1 Wskaźnik płynności bieżącej	1,25	1,04
2 Wskaźnik płynności szybkiej	1,09	0,85

1. aktywa obrotowe / zobowiązania krótkoterminowe
2. (aktywa obrotowe - zapasy) /zobowiązania krótkoterminowe

Wskaźniki płynności Spółki Comp S.A. na dzień 30 czerwca 2013 r. uległy zwiększeniu w stosunku do końca roku 2012 co świadczy o zmniejszeniu ryzyka utraty płynności.

Kapitał obrotowy Comp S.A.:

POZYCJE	stan na 30.06.2013	stan na 31.12.2012
1 Aktywa obrotowe	151 001	145 138
2 Środki pieniężne i inne inwestycje krótkoterminowe	34 188	27 364
3 Aktywa obrotowe skorygowane (1-2)	116 813	117 774
4 Zobowiązania krótkoterminowe	120 529	140 219
5 Kredyty krótkoterminowe i inne zobowiązania finansowe	54 107	66 887
6 Zobowiązania krótkoterminowe skorygowane (4-5)	66 422	73 332
7 Kapitał obrotowy (1-4)	30 472	4 919
8 Zapotrzebowanie na środki obrotowe (3-6)	50 391	44 442
9 Saldo netto środków pieniężnych (7-8)	(19 919)	(39 523)

INFORMACJE O CYKLICZNOŚCI / SEZONOWOŚCI

W związku z charakterem sprzedaży Spółki, który opiera się w znacznej części na projektach długookresowych realizowanych dla stałych klientów Spółki, wyniki osiągnięte przez Spółkę nie charakteryzują się powtarzalną cyklicznością, co związane jest z obserwowaną od lat sezonowością wynikającą ze specyfiki działalności handlowej Spółki, w szczególności w sektorze gospodarki finansowanym ze środków budżetowych i publicznych.

W związku z wejściem w życie rozporządzenia Ministra Finansów (z dnia 29 listopada 2012) określającego grupy podatników, na których spoczywa obowiązek instalacji urządzeń fiskalnych, Spółka zanotowała pierwszym półroczu 2013 roku wzrost sprzedaży w Segmencie Systemów Sprzedaży – Retail w stosunku do analogicznego okresu roku ubiegłego

INFORMACJA O CZYNNIKACH I ZDARZENIACH O NIETYPOWYM CHARAKTERZE MAJĄCYCH WPLYW NA OSIĄGNIĘTE WYNIKI FINANSOWE

W okresie sprawozdawczym kontynuowany był program restrukturyzacji, wdrożony w trzecim kwartale poprzedniego roku.

W Grupie Kapitałowej Comp S.A. do końca okresu sprawozdawczego stosunek pracy został zredukowany i rozwiązany z 150 osobami, zdano lub sprzedano 60 pojazdów i zwolniono powierzchnie biurowo-magazynowe w wymiarze pow. 2 tys. m²., zmieniono modele biznesowe w restrukturyzowanych segmentach.

Oszczędności (w kosztach powtarzalnych) osiągnięte w wyniku działań zrealizowanych do końca okresu sprawozdawczego wyniosą w skali roku obrotowego ok. 9,5 mln zł.

INFORMACJE O WYPŁACONEJ LUB ZADEKLAROWANEJ DYWIDENDZIE

W raportowanym okresie Spółka nie wypłacała, ani nie deklarowała wypłat dywidendy.

TRANSAKCJE Z PODMIOTAMI POWIĄZANYMI

Transakcje Comp S.A. z podmiotami powiązаныmi za okres od 01.01.2013 r. do 30.06.2013 r. oraz stan wzajemnych zobowiązań i należności z podmiotami powiązаныmi na dzień 30 czerwca 2013 r. przedstawiają się następująco:

TREŚĆ	sprzedaż Comp S.A. do jednostek powiązanych	zakupy Comp S.A. od jednostek powiązanych	pozostałe transakcje z jednostkami powiązаныmi	należności Comp S.A. od jednostek powiązanych	zobowiązania Comp S.A. wobec jednostek powiązanych
Transakcje z podmiotami powiązаныmi	6 536	2 136	1 341	27 839	1 920
Transakcje z jednostkami zależnymi konsolidowanymi	6 536	2 076	1 341	22 038	1 907
<i>Pacomp Sp. z o.o. (do dnia połączenia z Enigma Systemy Ochrony Informacji Sp. z o.o.)</i>	-	135	330	-	-
<i>Enigma Systemy Ochrony Informacji Sp. z o.o.</i>	55	510	520	10 401	85
<i>Safe Computing Sp. z o.o.</i>	37	-	133	7 108	-
<i>Comp Centrum Innowacji Sp. z o.o.</i>	-	-	-	6	-
<i>Meritum - Doradztwo i Szkolenia Sp. z o.o.</i>	-	747	4	-	97
<i>Big Vent S.A.</i>	195	13	91	105	1 505
<i>Computer Service Support Beskidy Sp. z o.o. (do momentu sprzedaży)</i>	4	1	-	-	-
<i>Insoft Sp. z o.o.</i>	-	418	79	-	142
<i>Zakłady Urządzeń Komputerowych Elzab S.A.</i>	5 280	222	62	1 543	75
<i>Micra Metripond KFT</i>	293	21	-	276	-
<i>PayTel S.A.*</i>	672	9	122	2 599	3
Transakcje z innymi podmiotami powiązаныmi	-	60	-	5 801	13
<i>WTC Waldemar Waclaw Tevnell**</i>	-	60	-	-	12
<i>Jacek Papaj - Prezes Zarządu</i>	-	-	-	5 793	-
<i>Andrzej Olaf Wąsowski - Wiceprezes Zarządu</i>	-	-	-	-	1
<i>Andrzej Wawer - Członek Zarządu</i>	-	-	-	5	-
<i>Bogusław Łatka - Członek Zarządu</i>	-	-	-	3	-

*Spółka przeznaczona do sprzedaży

** właściciel jest członkiem Rady Nadzorczej ZUK Elzab S.A.

ZATRUDNIENIE

Przeciętne zatrudnienie w Spółce Comp S.A. wynosiło:

PRZECIĘTNE ZATRUDNIENIE W GRUPIE KAPITAŁOWEJ W OKRESIE (W ETATACH)	<i>I półrocze 2013 okres bieżący od 01.01.2013 do 30.06.2013</i>	<i>I półrocze 2012 okres porównywalny od 01.01.2012 do 30.06.2012</i>
Zarząd Comp S.A.	5	5
Pion Prezesa Zarządu (doradcy)	3	3
Pion produkcyjno-handlowy	375	403
Pion administracyjny	89	94
Pion logistyki	57	100
Dział jakości	4	-
Razem	533	605

INFORMACJE O WYNAGRODZENIACH, O WARTOŚCI ZALICZEK, KREDYTÓW, POŻYCZEK I GWARANCJI, PORĘCZEŃ ORAZ INNYCH UMÓW ZOBOWIĄZUJĄCYCH DO ŚWIADCZEŃ NA RZECZ SPÓŁKI PRZEZ OSOBY ZARZĄDZAJĄCE I NADZORUJĄCE COMP S.A.

WYNAGRODZENIA I NAGRODY W COMP S.A. WYPŁACONE OSOBOM ZARZĄDZAJĄCYM I NADZORUJĄCYM JEDNOSTKĘ DOMINUJĄCĄ	<i>I półrocze 2013 okres bieżący od 01.01.2013 do 30.06.2013</i>	<i>I półrocze 2012 okres porównywalny od 01.01.2012 do 30.06.2012</i>
Zarząd	1 221	1 208
Rada Nadzorcza	90	90

Informacje o wartości niespłaconych zaliczek, kredytów, pożyczek i gwarancji, poręczeń lub innych umów zobowiązujących do świadczeń na rzecz spółki przez osoby zarządzające i nadzorujące Comp S.A.

	<i>stan na dzień publikacji</i>		<i>stan na 30.06.2013</i>		<i>stan na 31.12.2012</i>	
	Pożyczki	Zaliczki	Pożyczki	Zaliczki	Pożyczki	Zaliczki
Zarząd	-	5 481	-	5 801	-	5 163
Rada Nadzorcza	-	-	-	-	-	-

POSTĘPOWANIA SĄDOWE

Według najlepszej wiedzy Zarządu Spółki, na dzień sporządzenia sprawozdania nie są prowadzone żadne postępowania toczące się przed sądem, organem właściwym do postępowania arbitrażowego, lub organem administracji publicznej dotyczące zobowiązań oraz wierzytelności większych lub równych 10% kapitałów własnych Spółki, lub takich, które w istotny i przewidywalny sposób mogą mieć istotny wpływ na wyniki Spółki w przyszłości.

POZOSTAŁE INFORMACJE

W dniu 9 kwietnia 2013 Komisja Nadzoru Finansowego nałożyła na spółkę Comp S.A. jako następcę prawnego spółki Novitus S.A., karę pieniężną w wysokości 60 tysięcy złotych za nieogłoszenie wezwania do zapisywania się na sprzedaż lub zamianę wszystkich pozostałych akcji spółki ZUK Elzab S.A. lub niezmnieszenie udziału do nie więcej niż 66% liczby głosów w wyniku podwyższenia kapitału zakładowego, zmiany statutu lub wygaśnięcia

uprzywilejowania akcji, w terminie trzech miesięcy od przekroczenia progu 66% ogólnej liczby głosów w listopadzie 2010 r.

W dniu 24 kwietnia 2013 roku wpłynęła do firmy Decyzja Dyrektora Izby Skarbowej w Warszawie z dnia 18 kwietnia 2013 roku wydana po rozpatrzeniu odwołania z dnia 13 grudnia 2010 roku wniesionego przez Comp S.A. od decyzji Dyrektora Urzędu Kontroli Skarbowej w Warszawie z dnia 29 listopada 2010 roku określające zobowiązanie w podatku dochodowym od osób prawnych za okres od 1 stycznia 2007 do 31 grudnia 2007 r.

Dyrektor Izby Skarbowej określił podatek za ww. rok na poziomie 2.320 tys. zł, tj. w wysokości o 520 tys. zł wyższej niż zadeklarowana przez Spółkę w korekcie zeznania CIT-8 i jednocześnie 753 tys. zł niższej niż określona w decyzji UKS z 2010 r.

W dniu 10 maja 2013 roku spółka otrzymała z I Mazowieckiego Urzędu Skarbowego zwrot nadpłaconej kwoty podatku wraz z odsetkami (1.266 tys. zł), zgodnie z decyzją Dyrektora Izby Skarbowej z dnia 15 kwietnia 2013 roku.

ZNACZĄCE ZDARZENIA PO DNIU, NA KTÓRY SPORZĄDZONO SKRÓCONE ŚRÓDROCZNE SKONSOLIDOWANE SPRAWOZDANIE FINANSOWE

Po dniu bilansowym Spółka Comp S.A. nabyła 149.000 szt. akcji własnych Spółki, co stanowiło 2,52% kapitału zakładowego Spółki i uprawniało do 149.000 głosów na WZA Spółki, co stanowiło 2,52% udziału w głosach na WZA Spółki oraz 0% w ogólnej liczbie głosów na WZA (z akcji własnych posiadanych przez Spółkę i jednostki zależne nie jest wykonywane prawo głosu na walnym zgromadzeniu Spółki).

Po zakończeniu okresu sprawozdawczego Comp S.A. wykupił obligacje serii D13 oraz wyemitował obligacje serii E13. Szczegóły dotyczących poszczególnych transakcji przedstawia poniższa tabela:

Lp.	Seria	Data emisji/objęcia	Termin wykupu	Kwota transakcji	Ilość	Obligatariusz
1	D ₁₃	28.05.2013	28.08.2013	1500	15	Big Vent S.A.
2	E ₁₃	28.08.2013	28.11.2013	1500	15	Big Vent S.A.

W dniu 29 lipca 2013 r. Rada Nadzorcza przyznała Zarządowi premie uznaniowe w łącznej wysokości 1.490 tys. zł.

W dniu 29 sierpnia 2013 r. Comp S.A. z siedzibą w Warszawie (dalej „Spółka”) złożył zlecenia nabycia, rozliczone w pakietowych transakcjach poza sesyjnych na rynku regulowanym w dniu 30 sierpnia 2013 r., a tym samym w dniu 30 sierpnia 2013 r. nabył – 900.000 akcji Hyperion S.A. z siedzibą w Warszawie (dalej „Hyperion S.A.”), stanowiących 6,67% kapitału zakładowego oraz odpowiadających 900.000 głosom, stanowiących 6,67% ogólnej liczby głosów na walnym zgromadzeniu Hyperion S.A. Jednocześnie na podstawie umowy inwestycyjnej zawartej w dniu 23 sierpnia 2013 r. z Com. Investment Sp. z o.o. z siedzibą w Warszawie spółka ta zobowiązała się do odkupienia wszystkich nabytych przez Spółkę akcji Hyperion S.A. w terminie do końca 2016 r., zaś Spółka zobowiązała się w tym terminie sprzedać te akcje na żądanie Com. Investment Sp. z o.o. Strony jednocześnie ustaliły mechanizm ustalenia ceny sprzedaży, określający jej dolny i górny pułap, przy czym w każdym wypadku cena sprzedaży jednej akcji nie będzie niższa niż 3 zł.

Podpisy wszystkich członków Zarządu Comp S.A.

Data	Imię i nazwisko	Stanowisko / Funkcja	Podpis
30.08.2013	Jacek Papaj	Prezes Zarządu	
30.08.2013	Andrzej Olaf Wąsowski	Wiceprezes Zarządu	
30.08.2013	Krzysztof Morawski	Wiceprezes Zarządu	
30.08.2013	Andrzej Wawer	Członek Zarządu	
30.08.2013	Bogusław Łatka	Członek Zarządu	